

정 정 신 고 (보 고)

2022년 03월 23일

1. 정정대상 공시서류 : 제51기 사업보고서

2. 정정대상 공시서류의 최초제출일 : 2022년 3월 11일

3. 정정사항

항 목	정정사유	정 정 전	정 정 후
(별도) 감사보고서 - 독립된 감사인의 감사보고서	단순 누락	없음	<p>재무제표에 대한 경영진과 지배기구의 책임</p> <p>경영진은 한국채택국제회계기준에 따라 이 재무제표를 작성하고 공정하게 표시할 책임이 있으며, 부정이나 오류로 인한 중요한 왜곡표시가 없는 재무제표를 작성하는데 필요하다고 결정한 내부통제에 대해서도 책임이 있습니다.</p> <p>경영진은 재무제표를 작성할 때, 회사의 계속기업으로서의 존속능력을 평가하고 해당되는 경우, 계속기업 관련 사항을 공시할 책임이 있습니다. 그리고 경영진이 기업을 청산하거나 영업을 중단할 의도가 없는 한, 회계의 계속기업전제의 사용에 대해서도 책임이 있습니다.</p> <p>지배기구는 회사의 재무보고절차의 감시에 대한 책임이 있습니다.</p>

【 대표이사 등의 확인 】

확 인 서

우리는 당사의 대표이사 및 신고업무담당자로서 이 공시서류의 기재내용에 대해 상당한 주의를 다하여 직접 확인·검토한 결과, 중요한 기재사항의 기재 또는 표시의 누락이나 허위의 기재 또는 표시가 없고, 이 공시서류에 표시된 기재 또는 표시사항을 이용하는 자의 증대한 오해를 유발하는 내용이 기재 또는 표시되지 아니하였음을 확인합니다.

또한, 당사는 주식회사의 외부 감사에 관한 법률 제8조의 규정에 따라 내부회계 관리제도를 마련하여 운영하고 있음을 확인합니다.

2022 년 3 월 23 일
샘표 주식회사



대표이사 박진선



신고업무담당이사 오중열

사 업 보 고 서

(제 51 기)

사업연도 2021년 01월 01일 부터
2021년 12월 31일 까지

금융위원회

한국거래소 귀중

2022 년 3 월 11 일

제출대상법인 유형 : 주권상장법인

면제사유발생 : 해당사항 없음

회 사 명 : 샘표 주식회사

대 표 이 사 : 박 진 선

본 점 소 재 지 : 서울시 중구 충무로 2
(전 화) 02-3393-5500
(홈페이지) <http://www.sempio.co.kr/>

작 성 책 임 자 : (직 책) 상 무 (성 명) 오 충 열
(전 화) 02-3393-5500

목 차

【대표이사 등의 확인】	_____	1
I. 회사의 개요	_____	2
1. 회사의 개요	_____	2
2. 회사의 연혁	_____	4
3. 자본금 변동사항	_____	6
4. 주식의 총수 등	_____	6
5. 정관에 관한 사항	_____	8
II. 사업의 내용	_____	9
1. 사업의 개요	_____	9
2. 주요 제품 및 서비스	_____	10
3. 원재료 및 생산설비	_____	13
4. 매출 및 수주상황	_____	19
5. 위험관리 및 파생거래	_____	23
6. 주요계약 및 연구개발활동	_____	23
7. 기타 참고사항	_____	24
III. 재무에 관한 사항	_____	30
1. 요약재무정보	_____	31
2. 연결재무제표	_____	32
3. 연결재무제표 주석	_____	38
4. 재무제표	_____	11
5. 재무제표 주석	_____	118
6. 배당에 관한 사항	_____	174
7. 증권의 발행을 통한 자금조달에 관한 사항	_____	175
7-1. 증권의 발행을 통한 자금조달 실적	_____	175
7-2. 증권의 발행을 통해 조달된 자금의 사용실적	_____	177
8. 기타 재무에 관한 사항	_____	177
IV. 이사의 경영진단 및 분석의견	_____	190
V. 회계감사인의 감사의견 등	_____	194
1. 외부감사에 관한 사항	_____	194
2. 내부통제에 관한 사항	_____	195

Ⅵ. 이사회 등 회사의 기관에 관한 사항	197
1. 이사회에 관한 사항	197
2. 감사제도에 관한 사항	198
3. 주주총회 등에 관한 사항	200
Ⅶ. 주주에 관한 사항	204
Ⅷ. 임원 및 직원 등에 관한 사항	207
1. 임원 및 직원 등의 현황	207
2. 임원의 보수 등	208
Ⅸ. 계열회사 등에 관한 사항	211
X. 대주주 등과의 거래내용	213
XI. 그 밖에 투자자 보호를 위하여 필요한 사항	215
1. 공시내용 진행 및 변경사항	215
2. 우발부채 등에 관한 사항	215
3. 제재 등과 관련된 사항	218
4. 작성기준일 이후 발생한 주요사항 등 기타사항	219
XII. 상세표	220
1. 연결대상 종속회사 현황(상세)	220
2. 계열회사 현황(상세)	220
3. 타법인출자 현황(상세)	221
【 전문가의 확인 】	222
1. 전문가의 확인	222
2. 전문가와의 이해관계	222

【 대표이사 등의 확인 】

확 인 서

우리는 당사의 대표이사 및 신고업무담당이사로서 이 공시서류의 기재내용에 대해 상당한 주의를 다하여 직접 확인·검토한 결과, 중요한 기재사항의 기재 또는 표시의 누락이나 허위의 기재 또는 표시가 없고, 이 공시서류에 표시된 기재 또는 표시사항을 이용하는 자의 중대한 오해를 유발하는 내용이 기재 또는 표시되지 아니하였음을 확인합니다.

또한, 당사는 주식회사의 외부 감사에 관한 법률 제8조의 규정에 따라 내부회계 관리제도를 마련하여 운영하고 있음을 확인합니다.

2022 년 3 월 11 일
샘표 주식회사

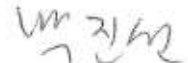
대표이사 박 진 선

신고업무담당이사 오 중 열

(샘표)제51기 사업보고서_대표이사등의 확인_서명(스캔)

I. 회사의 개요

1. 회사의 개요

가. 연결대상 종속회사 개황

가-1. 연결대상 종속회사 현황(요약)

(단위 : 사)

구분	연결대상회사수				주요 종속회사수
	기초	증가	감소	기말	
상장	1	0	0	1	1
비상장	4	1	0	5	0
합계	5	1	0	6	1

※상세 현황은 '상세표-1. 연결대상 종속회사 현황(상세)' 참조

가-2. 연결대상회사의 변동내용

구분	자회사	사유
신규 연결	조치원식품(주)	연결 전환
	-	-
연결 제외	-	-
	-	-

나. 회사의 법적·상업적 명칭

우리회사의 명칭은 '샘표 주식회사'라고 표기합니다. 또한 영문으로는 'SEMPIO COMPANY' 라고 표기합니다. 단, 약식으로 표기할 경우 '샘표(주)' 라고 표기합니다.

다. 설립일자 및 존속기간

○ 우리회사는 1946년 8월 20일 설립하였으며, 1971년 12월 9일 식품제조, 가공, 판매업, 무역업 등을 주 영업목적으로 '샘표식품공업주식회사'로 법인설립 등기를 하였습니다.

○ 우리회사는 1976년 6월 29일 발행주식을 한국거래소가 개설한 유가증권시장에 상장한 주권상장법인으로 1998년 8월 28일 '샘표식품 주식회사'로 상호를 변경하였

습니다.

○ 우리회사는 2016년 7월 1일 '샘표 주식회사'로 상호를 변경하고 샘표 주식회사와 샘표식품 주식회사로 인적분할하였습니다. 2016년 8월 9일 유가증권시장에 변경상장하였습니다.

라. 본사의 주소, 전화번호, 홈페이지 주소

- 주소 : 서울특별시 중구 충무로 2 (필동)
- 전화번호 : 02-3393-5500
- 홈페이지 주소 : <http://www.sempio.co.kr/>

마. 중소기업 등 해당 여부

중소기업 등 해당 여부

중소기업 해당 여부	미해당
벤처기업 해당 여부	미해당
중견기업 해당 여부	해당

바. 주요 사업의 내용 및 향후 추진하려는 신규사업에 관한 간략한 설명

- 우리회사는 2017년 1월 20일 지주회사로 전환한 순수지주회사로 어떠한 사업 활동도 하지 않고 다른 회사의 주식을 소유함으로써 그 회사를 지배하는 것을 주된 목적으로 합니다.
- 우리회사 수익은 지분법 수익, 배당 수익, 임대 수익, 브랜드 수익 등이 있습니다.
- 자회사는 샘표식품(주), 양포식품(주), (주)샘표아이에스피, 조치원식품(주) 등이 있습니다.

상세한 내용은 동 공시서류의 'II. 사업의 내용'을 참고하십시오.

사. 신용평가에 관한 사항

평가일	신용평가전문기관	신용등급	비고
-	-	-	-

아. 회사의 주권상장(또는 등록·지정)여부 및 특례상장에 관한 사항

주권상장 (또는 등록·지정)여부	주권상장 (또는 등록·지정)일자	특례상장 등 여부	특례상장 등 적용법규
유가증권시장	1976년 06월 29일	-	-

2. 회사의 연혁

가. 회사의 본점소재지 및 그 변경

○ 당기 중 회사의 본점소재지 변경은 없었으며, 관련 내용은 상기 'I. 회사의 개요' 중 '라. 본사의 주소, 전화번호, 홈페이지 주소'를 참조 바랍니다.

나. 경영진 및 감사의 중요한 변동

변동일자	주총종류	선임		임기만료 또는 해임
		신규	재선임	
2017.03.20	정기주총	사내이사 오충열	최대주주인 대표이사 박진선	-
2018.03.19	정기주총	-	사외이사 김 현	-
2020.03.16	정기주총	-	최대주주인 대표이사 박진선 사내이사 오충열	-
2021.03.22	정기주총	사외이사 김진만	-	사외이사 김 현

다. 최대주주의 변동

해당사항 없음

라. 상호의 변경

우리회사는 2016년 7월 1일 상호를 '샘표 주식회사'로 변경하였습니다.

마. 회사가 화의, 회사정리절차 그 밖에 이에 준하는 절차를 밟은 적이 있거나 현재 진행중인 경우 그 내용과 결과

해당사항 없음

바. 회사가 합병등을 한 경우 그 내용

1) 현물출자

- 우리회사는 샘표식품 주식회사 기명식 보통주식을 보유하고 있는 주주 중 청약에 응한 주주로부터 해당 주식을 현물출자 받고 이의 대가로 우리회사 기명식 보통 주식을 신주로 발행하여 부여하는 공개매수 방식의 유상증자를 2017년 1월 20일 완료하였습니다.

사. 회사의 업종 또는 주된 사업의 변화

- 우리회사는 2016년 7월 1일을 분할기일로, 분할 전에는 식품 제조, 가공 및 판매를 담당하는 식품사업을 영위하였으나, 분할 후에는 자회사 관리 및 투자 등의 사업을 영위하고 있습니다.
- 기존 사업이었던 식품 제조, 가공 및 판매를 담당하는 식품사업은 신설된 샘표 식품 주식회사의 주된 목적사업입니다.
- 우리회사는 2017년 1월 20일 현재 '독점규제 및 공정거래에 관한 법률' 제2조 1의2 및 동 법 시행령 제2조에 따른 지주회사 요건을 충족하였으며, 2017년 4월 17일 공정거래위원회로부터 지주회사 기준을 충족하였다는 통보를 받았습니다.

아. 그 밖에 경영활동과 관련된 중요한 사항의 발생내용

[샘표]

연도	월	내용
2017	1	지주회사 전환
	3	박진선 대표이사 취임

자. 종속회사 및 주요 자회사에 관한 사항(최근 5년간)

종속회사	주요 자회사	회사명	연혁
○	○	샘표식품(주)	2019.3 이생재 사내이사 선임 2020.7 Bio분석연구센터, 국제공인시험기관(KOLAS) 인증 획득 2021.12 소비자중심경영(OCM) 획득
○	X	SFS (Sempio Food Services, Inc.)	2018.3 애너하임 자연식품박람회(NPEW) 올해의 혁신적인 제품으로 연두 선정 2018.7 뉴욕 맨하튼 연두 컬리너리 스튜디오(Yondu Culinary Studio) 오픈 2020.5 미국 레스토랑 협회가 주관하는 2020 Food & Beverage Awards(FAB)에서 올해의 혁신 제품으로 연두 선정 2020.12 미국 최대 규모의 레스토랑 식품 공급업체인 CHEFS WAREHOUSE 와 연두 공급 계약 체결

종속회사	주요 자회사	회사명	연혁
O	X	선부(상해) 상무유한공사	2017.6 수출 채널 중국법인으로 일원화 2018.2 전자상거래 알리바바 플랫폼에 샘표flagshop 운영 (18개 sku 입점) 2018.3 샘스클럽 신규 제품 입점(갈비소스) 2018.4 중국 교민시장 지역별 대리상 체제 운영 2018.12 알리바바 플랫폼 샘표 flagshop 운영 중단 2020.1 회사 소재지 변경
O	X	양포식품(주)	2017.3 박진선 대표이사 선임 2017.11 HACCP 인증 취득 2018.7 우리엄마 명태채볶음 신제품 출시 2019.9 버터장조림, 불닭볶음 통조림 신제품 출시 2020.6 땃초 장조림 신제품 출시 2021.3 박용학 사내이사 선임 2021.4 새미네부엌 김치양념 신제품 출시
O	X	(주)샘표아이에스피	2018.4 박영배 대표이사 선임 2020.3 박용학 대표이사 선임
O	X	조치원식품(주)	2019.3 이원우 사내이사 연임 2020.3 박진선 대표이사 연임

3. 자본금 변동사항

자본금 변동추이

(단위 : 원, 주)

종류	구분	당기말	제50기 (2020년말)	제49기 (2019년말)	제48기 (2018년말)	제47기* (2017년말)
보통주	발행주식총수	2,875,800	2,875,800	2,875,800	2,875,800	2,875,800
	액면금액	1,000	1,000	1,000	1,000	1,000
	자본금	2,875,800,000	2,875,800,000	2,875,800,000	2,875,800,000	2,875,800,000
우선주	발행주식총수	0	0	0	0	0
	액면금액	0	0	0	0	0
	자본금	0	0	0	0	0
기타	발행주식총수	0	0	0	0	0
	액면금액	0	0	0	0	0
	자본금	0	0	0	0	0
합계	자본금	2,875,800,000	2,875,800,000	2,875,800,000	2,875,800,000	2,875,800,000

* 2017년 1월 20일, 보통주 715,943주를 유상증자하여 자본금이 715,943천원 증가함

4. 주식의 총수 등

주식의 총수 현황

(기준일 : 2021년 12월 31일)

(단위 : 주)

구 분		주식의 종류		비고
		보통주	합계	
Ⅰ. 발행할 주식의 총수		50,000,000	50,000,000	-
Ⅱ. 현재까지 발행한 주식의 총수		5,159,943	5,159,943	-
Ⅲ. 현재까지 감소한 주식의 총수		2,284,143	2,284,143	-
	1. 감자	-	-	-
	2. 이익소각	-	-	-
	3. 상환주식의 상환	-	-	-
	4. 기타	2,284,143	2,284,143	-
Ⅳ. 발행주식의 총수 (Ⅱ-Ⅲ)		2,875,800	2,875,800	-
Ⅴ. 자기주식수		658,187	658,187	-
Ⅵ. 유통주식수 (Ⅳ-Ⅴ)		2,217,613	2,217,613	-

자기주식 취득 및 처분 현황

(기준일: 2021년 12월 31일)

(단위: 주)

취득방법			주식의 종류	기초수량	변동 수량			기말수량	비고	
					취득(+)	처분(-)	소각(-)			
배당 가능 이익 범위 이내 취득	직접 취득	장내 직접 취득	보통주	72,902	-	-	-	72,902	-	
			우선주	-	-	-	-	-		
		장외 직접 취득	보통주	583,220	-	-	-	583,220	-	
			우선주	-	-	-	-	-		
		공개매수	보통주	-	-	-	-	-	-	
			우선주	-	-	-	-	-		
		소계(a)	보통주	656,122	-	-	-	656,122	-	
			우선주	-	-	-	-	-		
	신탁 계약에 의한 취득	수탁자 보유수량	보통주	-	-	-	-	-	-	
			우선주	-	-	-	-	-		
		현물보유수량	보통주	-	-	-	-	-	-	
			우선주	-	-	-	-	-		
		소계(b)	보통주	-	-	-	-	-	-	
			우선주	-	-	-	-	-		
	기타 취득(c)			보통주*	2,065	-	-	-	2,065	-
				우선주	-	-	-	-	-	
총 계(a+b+c)			보통주	658,187	-	-	-	658,187	-	
			우선주	-	-	-	-	-		

5. 정관에 관한 사항

정관 변경 이력

정관변경일	해당주총명	주요변경사항	변경이유
2021년 03월 22일	제50기 정기주주총회	제2조(목적) 제9조의4(동등배당) 제10조(명의개서대리인) 제11조(주주명부 작성·비치) 제12조(주주명부의 폐쇄 및 기준일) 제13조의2(전환사채의 발행) 제14조(신주인수권부 사채의 발행) 제14조의2(사채 및 신주인수권증권에 표시되어야 할 권리의 전자등록) 제16조(소집시기) 제26조(이사 및 감사의 선임) 제41조(이익배당)	- 목적사업 추가 - 상법개정에 따른 동등배당 취지로 내용을 정비 - 전자증권법, 전자등록제도 도입에 따른 내용 변경 - 상법개정 사항을 반영
2019년 03월 18일	제48기 정기주주총회	제8조(주권의 종류) 제10조(명의개서 대리인) 제11조(주주등의 주소, 성명 및 인감 또는 서명 등 신고) - 삭제 제14조의2(사채 및 신주인수권증권 에 표시되어야 할 권리의 전자등록 - 신설 제15조(사채발행에 관한 준용 규정) 제30조(이사의 직무) 제35조(이사회회의 구성과 소집)	- 주식 등의 전자등록에 따른 변경 - 대표이사 유고시 직무대행순서, 이사회 소집권자 등을 변경

II. 사업의 내용

1. 사업의 개요

샘표 주식회사는 자회사 관리 및 투자를 목적으로하는 지주회사 부문과 식품 제조 및 판매를 목적으로하는 식품사업 부문으로 영업부문을 구분하여 운영하고 있습니다. 지주사업 부문은 샘표 주식회사, 식품사업 부문은 샘표식품(주), 양포식품(주), (주)샘표아이에스피, 조치원식품(주)의 회사가 있습니다.

사업부문	회사명(종속회사 포함)	주요 생산 및 판매 제품 유형	비고
지주사업 부문	샘표 주식회사	-	-
식품사업 부문	샘표식품(주)	장류	-
	양포식품(주)	통조림	-
	(주)샘표아이에스피	판촉행사 대행	-
	조치원식품(주)	인적용역제공	-

지주사업 부문인 샘표 주식회사는 지분법 수익, 배당 수익, 임대 수익, 브랜드 수익 등의 수익이 있습니다.

식품사업 부문의 샘표식품(주)는 장류 제품, 양포식품은 통조림을 생산하여 판매하고 있으며, 샘표아이에스피는 판촉행사 대행, 조치원식품은 인적용역 등을 제공하고 있습니다.

우리회사의 사업부문별 요약 재무현황은 다음과 같습니다.

(단위 : 백만원)

사업부문	회사명(종속회사 포함)	2021년		2020년		2019년	
		매출액	영업이익	매출액	영업이익	매출액	영업이익
지주사업 부문	샘표 주식회사	12,915	11,424	18,279	16,829	15,082	13,678
식품사업 부문	샘표식품(주)**	348,701	23,510	318,949	42,801	280,809	31,005
	양포식품(주)	10,737	(272)	11,774	706	8,355	(180)
	(주)샘표아이에스피	18,882	92	19,524	(388)	22,018	467
	조치원식품(주)	621	50	603	91	448	(14)

* 위 재무현황은 연결대상 법인의 내부거래를 포함하고 있습니다.

** 샘표식품(주)와 그 종속기업의 연결 재무현황 실적입니다.

각 사업부문의 시장여건 및 영업의 개황 등은 '7. 기타 참고사항'을 참고하십시오.

2. 주요 제품 및 서비스

[샘표(주)]

가. 주요 제품 등의 현황

우리회사의 수입원은 자회사 등으로부터 받는 브랜드 수익, 임대 수익, 배당 수익 등으로 구성됩니다.

(단위 : 천원)

사업부문	매출유형	품목	2021년	
			매출액	비율(%)
지주사업	지분법 및 브랜드 수익 등	지분법수익	11,139,469	86.3%
		브랜드수익	1,441,077	11.1%
		임대수익	168,000	1.3%
		배당수익	166,005	1.3%
합계			12,914,551	100

나. 주요 제품 등의 가격 변동 추이

해당 사항 없음

[샘표식품(주)]

가. 주요 제품 등의 현황

주요 제품 등의 매출 현황은 다음과 같습니다.

(단위 : 천원)

사업부문	매출유형	품목	2021년	
			매출액	비율(%)
식품사업	식품제조, 판매	장류	197,912,261	50.9%
		장류 외	192,740,260	49.1%

사업부문	매출유형	품목	2021년	
			매출액	비율(%)
합 계			390,652,521	100

※ 매출비율 = (해당 품목 매출액/제상품 총매출액) x 100(%)

※ 상기 매출실적은 매출할인 및 반품충당금의 가감 전 품목별 총매출액이며, 연결포괄손익계산서 상의 순매출액은 348,701,054천원입니다.

나. 주요 제품 등의 가격 변동 추이

<최근 사업연도 제품 가격 추이>

(단위 : 원)

품목	제품명	2021년	2020년	2019년
간장	양조간장 501 500ml	4,450	4,100	4,100
요리에센스 연두	연두 순 320g	5,980	5,980	5,980
육포	질러 부드러운육포 70g	5,980	5,900	5,900
파스타 소스	폰타나 카르니아 베이컨&머쉬룸 크림 파스타 소스 430g	5,480	5,480	5,480

※ 산출기준 : 할인점 소매가

[양포식품(주)]

가. 주요 제품 등의 현황

통조림의 주요 제품은 갯잎,명이,콩 등 농산물통조림과 쇠고기, 돼지고기, 메추리알, 고추장고기볶음 등 축산물 통조림 그리고 콩치, 고등어 등 수산물 통조림 등이며 추가로 김치양념(소스류)을 생산하고 있습니다. 전체 품목 수는 30여종 입니다.

나. 주요 제품 등의 가격 변동 추이

(단위 : 원)

구분	2021년	2020년	2019년
콩치	2,224	1,535	1,355
복숭아	1,099	1,099	1,099

구분	2021년	2020년	2019년
깻잎	925	925	925
장조림	1,230	1,230	1,216

[(주) 샘표아이에스피]

가. 주요 제품 등의 현황

샘표식품의 상·제품을 대형할인점 및 백화점 등에서 소비자에게 판매하기 위한 판촉용역을 제공하고 있습니다. 판촉매장에 필요한 내용(현장대응 매뉴얼, 샘표식품 상 제품에 대한 정보 등)에 대한 교육을 진행한 후 판촉사원을 매장에 투입하여 매장에서 상제품 홍보 및 진열 등의 업무를 진행하고 있습니다.

아울러, 샘표식품의 상제품에 대한 고객반응과 경쟁사의 제품에 대한 현장반응을 분석하여 샘표식품에 정보를 제공하고 있습니다.

판촉사원은 업무 형태별로 고정직, 순회직, 행사직으로 구분됩니다.

나. 주요 제품 등의 가격 변동 추이

(단위 : 원)

구분	2021년	2020년	2019년
인당 용역 단가(월평균)	2,557,042	2,557,042	2,485,196

[조치원식품(주)]

가. 주요 제품 등의 현황

조치원식품은 샘표식품에 옥수수차, 보리차, 결명자차 등 차류 제품을 생산하는 인적용역을 제공하고 있습니다.

나. 주요 제품 등의 가격 변동 추이

(단위 : 원)

구분	2021년	2020년	2019년
생산용역단가 (생산품목평균)	463	488	428

3. 원재료 및 생산설비

[샘표(주)]

해당사항 없음

[샘표식품(주)]

가. 주요 원재료의 매입 현황

탈지대두는 간장 제품의 주원료로 Non-GMO 대두만을 원료로 하며, 인도산과 미국산, 중국산을 구매하고 있습니다. DNS맥은 고단백 소맥 품종으로 간장 제품의 주원료이며 미국산 원맥을 사용하고 있습니다. 대두는 된장 제품 및 일부 간장 제품의 주원료이며 미국산을 주로 구매하며, 국산도 일부 구매하고 있습니다.

<주요 원재료 매입액>

(단위 : 백만원)

매입유형	품목	주요 매입처	매입처와 회사와의 특수한 관계여부	구체적 용도	매입액		
					2021년	2020년	2019년
원재료	탈지대두	N社, A社, R社	없음	간장	15,846	19,266	13,791
	DNS 맥	S社, D社	없음	간장			
	대두	S社, H社, 한국장류협동조합	없음	된장, 간장			

나. 주요 원재료의 가격변동추이

2021년 국제 대두 가격은 상반기 중국 사료용 수요 증가, 남미 기상 악화에 따른 작황부진, 수출국 노동자 파업 등으로 상승세를 보였으나 하반기 사료용 수요 위축, '21/'22 시즌 미국 및 브라질 대두 생산량이 호조로 예상되어 상방 압력을 제한되었습니다. 2022년 대두 가격은 미국 파종 면적 확대, 브라질 대두 생산량 역대 최대로 전년 대비 하락할 것으로 예상되나 지속되는 중국 사료 수요와 남미 기상악화는 하락세가 제한될 것으로 보입니다.

2021년 소맥 가격은 러시아 수출세 도입으로 물량 축소, 주요 수출국 기상악화 및 생산량 부진 등으로 강세를 보였습니다. '22년 소맥 가격은 타이트한 공급 여건, 수요 회복세, '22/'23 시즌 국제 소맥 생산 불확실성으로 상승세를 이어가며 전년 대비 상승할 것으로 예상됩니다.

<주요 원재료 가격변동추이>

(단위 : 원/kg)

원재료명	2021년	2020년	2019년
탈지대두, DNS 맥, 대두*	792	708	585

* 국산 대두는 제외하고 수입산 대두만을 포함하여 계산함

다. 생산능력, 생산실적, 가동률

1) 생산능력

간장/연두, 된장/고추장/쌈장, 차류, 육포 각각 생산능력의 산출식은 다음과 같습니다.

품목	산출식
간장/연두	- 생산능력 = (생간장 capacity/일) x 12개월 작업일수 - 산출기준 : 재공품인 생간장을 기준으로 일일 capacity로 산출
된장/고추장/쌈장	- 생산능력 = (된장/고추장/쌈장의 제국 가능량/월) x 12개월 작업일수 - 산출기준 : 제국 capacity를 이용 반제품 capacity를 산출한 후 포장 가능량을 산출
육포	- 생산능력 : (육포 건조 횟수/일 x 55kg) x 12개월 작업일수 - 산출기준 : 건조기 capacity를 이용하여 월 건조 횟수를 산출한 후 1건조 생산량을 55kg으로 계산
차류	- 생산능력 : 일일 capacity x 12개월 작업일수

위 산출식에 따라 계산한 생산능력은 다음과 같습니다.

<최근 사업연도 각 품목별 생산 능력>

(단위 : KL, 톤)

사업부문	품목	사업소	2021년	2020년	2019년
식품제조	간장/연두	이천공장	78,000 KL	78,000 KL	78,000 KL
	된장/고추장/쌈장	영동공장	10,080 톤	10,080 톤	10,080 톤
	육포	영동공장	602 톤	602 톤	602 톤
	차류	조치원공장	2,952 톤	2,988 톤	2,916 톤

2) 생산실적

간장/연두, 된장/고추장/쌈장, 차류, 육포의 생산실적은 다음과 같습니다.

<최근 사업연도 각 품목별 생산 실적>

(단위 : KL, 톤)

사업부문	품목	사업소	2021년	2020년	2019년
식품제조	간장/연두	이천공장	57,526 KL	60,626 KL	63,743 KL
	된장/고추장/쌈장	영동공장	6,109 톤	5,840 톤	4,757 톤
	육포	영동공장	203 톤	214 톤	187 톤
	차류	조치원공장	824 톤	892 톤	721 톤

3) 가동률

간장/연두, 된장/고추장/쌈장, 육포, 차류의 가동율을 생산능력 대비 생산실적으로 산출하였습니다.

<각 사업소/품목별 가동률>

(단위 : KL, 톤, %)

사업소 (사업부문)	2021년			2020년		
	생산능력	생산실적	가동률	생산능력	생산실적	가동률
간장/연두	78,000 KL	57,526 KL	73.7%	78,000 KL	60,626 KL	77.7%
된장/고추장/쌈장	10,080 톤	6,109 톤	60.6%	10,080 톤	5,840 톤	57.9%
육포	602 톤	203 톤	33.7%	602 톤	214 톤	35.5%
차류	2,952 톤	824 톤	27.9%	2,988	892	29.9%

라. 생산설비의 현황

우리회사는 이천, 영동, 조치원, 영동, 오송 사업소 등에 생산설비를 보유하고 있습니다.

사업소	소재지
이천 사업소	경기도 이천시 호법면 이섭대천로 58
영동 사업소	충청북도 영동군 용산면 용심로 892
조치원 사업소	세종특별자치시 연서면 당산로 495-20

사업소	소재지
오송 사업소	충청북도 청주시 흥덕구 오송읍 오송생명4로 183

(단위 : 천원)

사업소	소유 형태	자산항목	기초장부가액	증가액	감소액	상각액	기말장부가액	비고
이천/ 영동/ 조치원/ 오송	자가 (등기)	토 지	20,088,030	-	-	-	20,088,030	-
		건 물	13,489,974	608,803	-	-647,853	13,450,924	-
		건축물	3,394,476	75,800	-	-412,495	3,057,781	-
		기계장치	33,555,382	10,592,660	-75,848	-8,152,844	35,919,351	-
		차량운반구	257,062	50,996	-5	-74,642	233,411	-
		공기구비품	1,963,161	1,430,458	-239	-860,261	2,533,119	-
		건설중인자산	8,143,742	23,528,834	-9,442,344	-	22,230,232	-
합계		80,891,827	36,287,551	-9,518,436	-10,148,095	97,512,848	-	

※ 증가액, 감소액에는 건설중인자산의 대체 금액이 포함되어 있으며, 주요 유형자산에 대한 시가는 객관적인 판단이 어려워 기재를 생략합니다.

마. 설비의 투자 및 투자계획 등

(단위 : 백만원)

사업소	구분	투자기간	투자대상자산	향후 기대효과	기투자액	향후투자액 (향후 1년 이내)
이천/영동	신설	2021.01 ~ 2021.12	기계장치	생산성 향상, 품질향상	2,432	642
	증설	2021.01 ~ 2021.12	기계장치	생산능력 증가	16,911	38,777
	대규모 수선	2021.01 ~ 2021.12	기계장치	내용연수의 연장	4,522	783
합계					23,865	40,202

[양포식품(주)]

가. 주요 원재료의 매입 현황

주요 원재료는 농산물(깻잎, 황도, 백도, 콩 등), 수산물(고등어, 꽂치, 멸치 등), 축산물(돼지고기, 메추리알, 쇠고기 등)로 이루어져 있습니다. 농산물은 중국에서 수입을 하며, 수산물은 부산공동어시장을 통하여 매입을 하며 원양산과 국산을 혼용하고 있습니다. 쇠고기는 수입산이고 돼지고기, 메추리알은 국산입니다. 그리고 김치양념(소스류)의 주요 원료는 다진양파, 다진생가 등 국산 원료입니다.

<주요 원재료 매입액>

(단위 : 백만원)

유형	품목	2021년	2020년	2019년
농산물	깻잎, 황도, 백도, 콩 등	766	593	639
수산물	고등어,꽁치,멸치 등	2,967	2,105	1,657
축산물	돼지고기,메추리알,쇠고기 등	756	981	765

나. 주요 원재료의 가격변동추이

<주요 원재료 가격변동추이>

(단위 : 원/kg)

원재료명	2021년	2020년	2019년
깻잎, 황도, 백도, 콩 등	3,670	3,235	2,753
고등어,꽁치,멸치 등	3,597	2,708	1,653
돼지고기,메추리알,쇠고기 등	5,838	4,977	4,930

다. 생산능력, 생산실적, 가동률

1) 생산능력

연간 생산능력의 산출식은 다음과 같습니다.

- 생산능력(통조림) = 13,000,000 캔 x 229g(평균 내용량) = 2,977톤
- 생산능력(김치양념) = 6,750,000 ea x 100g(평균 내용량) = 675톤

<최근 3사업연도 각 품목별 생산능력>

(단위 : 톤)

사업부문	품목	사업소	2021년	2020년	2019년
식품제조	통조림	양포식품	2,977	2,977	2,977
	김치양념		675	-	-

2) 생산실적

<최근 3사업연도 각 품목별 생산실적>

(단위 : 톤)

사업부문	품목	사업소	2021년	2020년	2019년
식품제조	통조림	양포식품	1,612	2,233	1,717
	김치양념		195	-	-

3) 가동률

o 가동률 = (생산실적/생산능력) x 100(%)

<가동률>

(단위 : 시간, %)

품목	2021년			2020년		
	생산능력	생산실적	가동률	생산능력	생산실적	가동률
통조림	2,977	1,612	54.1%	2,977	2,223	74.7%
김치양념	675	195	28.9%	-	-	-

라. 생산설비의 현황

사업소	소재지
양포 사업소	경상북도 포항시 남구 장기면 동해안로 3296

(단위 : 천 원)

사업소	소유 형태	자산항목	기초 장부가액	증가액	감소액	상각액	기말장부가액	비고
양포	자가 (등기)	토 지	284,399	-	-	-	284,399	-
		건 물	2,112,198	471,250	-3	-93,616	2,489,829	-
		구축물	139,312	186,528	-	-18,729	307,111	-
		기계장치	853,868	369,148	-13	-200,955	1,022,048	-
		차량운반구	24,181	-	-1	-8,162	16,018	-
		공기구비품	59,267	41,382	-11	-31,383	69,255	-
		건설중인자산	236,920	1,216,605	-1,023,705	-	429,820	-
합계			3,710,145	2,284,913	-1,023,733	-352,845	4,618,480	-

마. 설비의 신설·매입 계획 등

(단위 : 백만원)

구분	투자기간	투자대상자산	투자효과	총투자액 (A=B+C)	기투자액 (B)	향후투자액 (향후 1년 이내, C)
기계	2021.09 ~ 2021.11	포장기	김치양념 생산능력 증가	376	165	211
기계	2021.09 ~ 2021.11	배합탱크	김치양념 생산능력 증가	254	118	136
합계				630	283	347

[(주)샘표아이에스피]

해당사항 없음

[조치원식품(주)]

해당사항 없음

4. 매출 및 수주상황

[샘표(주)]

가. 매출실적

(단위 : 천원, %)

사업부문	매출유형	품목	2021년		2020년		2019년	
			매출액	비율(%)	매출액	비율(%)	매출액	비율(%)
지주사업	지분법 및 브랜드 수익 등	지분법수익	11,139,469	86.3%	16,726,995	91.5%	13,587,448	90.1%
		브랜드수익	1,441,077	11.1%	1,317,661	7.2%	1,176,155	7.8%
		임대수익	168,000	1.3%	168,000	0.9%	168,000	1.1%
		배당수익	166,005	1.3%	66,402	0.4%	150,616	1.0%
합 계			12,914,551	100	18,279,058	100	15,082,219	100

나. 판매경로 및 판매방법

해당사항 없음

[샘표식품(주)]

가. 매출실적

(단위 : 천원)

사업부문	매출유형	품목		2021년	2020년	2019년
		장류	국내	179,403,312	179,215,772	166,356,282
			해외	18,508,950	18,503,703	15,413,292

사업부문	매출유형	품목		2021년	2020년	2019년
식품제조	제품 및 상품		합계	197,912,262	197,719,475	181,769,574
		장류 외	국내	168,067,254	128,434,449	102,978,893
			해외	24,673,006	23,152,319	19,186,824
			합계	192,740,260	151,586,768	122,165,717
합계			국내	347,470,566	307,650,221	269,335,175
			해외	43,181,955	41,656,022	34,600,116
			합계	390,652,521	349,306,243	303,935,291

※ 상기 매출실적은 매출할인 및 반품충당금의 가감 전 품목별 총매출액이며, 2021년 연결포괄손익계산서 상의 순매출액은 348,701,054천원입니다.

나. 판매경로 및 판매방법

[샘표식품]

1) 판매조직

공시기준일 현재 우리회사 영업조직은 다음과 같습니다.

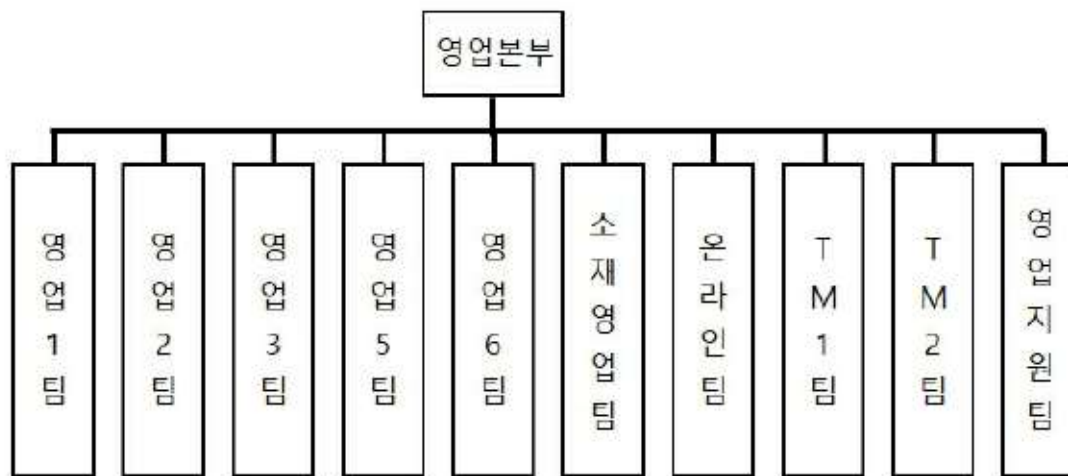

영업본부 조직도(2021년 12월 31일 기준)

2) 판매경로

- 우리회사의 국내 영업 경로는 다음과 같이 운영하고 있습니다.
 - 신유통 채널 : 대형유통점, SSM, 편의점, 백화점 등

- 대리점 채널 : 대리점 -> 소매점
 - 농협 채널 : 농협 매장(하나로마트)
 - 특판/특약 채널 : 관납, 식당, 급식 등
 - 온라인/소재 채널: 온라인 쇼핑, 소재
- 각 판매 경로별 매출액 비중은 아래와 같습니다.

<판매 경로별 매출액 비중>

(단위 : %)

판매경로 구분	매출액 비중		
	2021년	2020년	2019년
신유통	37.0	38.3	38.8
대리점	22.5	24.5	25.2
농협	13.1	14.6	14.0
특판/특약	9.9	9.3	11.6
온라인/소재 채널	17.5	13.3	10.4

o 우리회사의 수출 판매 경로는 다음과 같습니다.

구분	판매경로	
본사	Distributor/Dealer	Retailer/온라인
법인(미국, 중국)/지사	Retailer	
	Distributor/Dealer	Retailer
	직접/Distributor	온라인

3) 판매전략

간장시장의 수요는 한정되어 있고, 여러 업체가 경쟁하는 현실에서 우리 회사는 1등 브랜드로서의 지위는 확고히 하면서도 다양한 프로모션을 통해 소비고객을 확대하려는 노력을 하고 있습니다. 또한, 간장의 한계를 뛰어넘고자 요리에센스 연두, 질러, 백년동안, 한식소스 등 집중육성 상품류를 선정, 영업에 총력을 기울이고 있습니다.

[양포식품(주)]

가. 매출실적

(단위 : 천원)

구 분	2021년	2020년	2019년
매출액	10,736,980	11,773,990	8,354,604

나. 판매경로 및 판매방법

양포식품에서 제조하는 통조림은 모두 샘표식품에 납품하고 있습니다.

[(주)샘표아이에스피]

가. 매출실적

(단위 : 천원)

구 분	2021년	2020년	2019년
매출액	18,882,016	19,524,046	22,018,220

나. 판매경로 및 판매방법

샘표아이에스피의 판촉서비스 경로와 방법은 아래와 같습니다.

구분	내용
샘표식품	1. 할인점, 백화점, 대형점포에 필요한 판촉인력 요청
샘표아이에스피	2. 매니저는 요청받은 매장의 판촉인력 구인, 교육 후 투입
	3. 투입된 판촉인력은 고객에게 샘표제품을 제대로 알리도록 진열하고 판매
	4. 판촉인력요청된 투입일수를 기준으로 업무형태별로 용역단가 맞게 샘표식품에 청구

[조치원식품(주)]

가. 매출실적

(단위 : 천원)

구 분	2021년	2020년	2019년
매출액	620,585	602,746	448,172

나. 판매경로 및 판매방법

조치원식품은 차류 제품의 생산 인적용역을 샘플식품에 제공하고 있습니다.

5. 위험관리 및 파생거래

가. 시장위험과 위험관리

우리회사는 여러 활동으로 인하여 신용위험, 유동성위험, 이자율위험 및 기타 가격 위험에 노출되어 있습니다. 우리회사의 위험관리는 우리회사의 재무적 성과에 영향을 미치는 잠재적 위험을 식별하여 우리회사가 허용 가능한 수준으로 감소, 제거 및 회피하는 것을 그 목적으로 하고 있습니다. 우리회사는 전사적인 수준의 위험관리 정책 및 절차를 통해 재무부문에서 위험관리에 대한 총괄책임을 담당하고 있습니다. 우리회사의 재무부문은 영업과 관련한 금융위험을 감시하고 관리하는 역할을 하고 있으며, 각 부서와의 긴밀한 공조와 투자기관 및 금융기관 등에서 제공하는 시장정보 등을 이용하여 주기적으로 모니터링, 평가 및 관리를 통해 시장위험에 대비하고 있습니다. 또한 우리회사의 내부감사인은 위험 관리 정책 및 절차의 준수 여부와 위험노출 한도를 지속적으로 검토하고 있습니다.

세부적인 시장위험과 위험관리 내용은 'III. 재무에 관한 사항'의 '3. 연결재무제표 주석' 및 '5. 재무제표 주석' 내용을 참고하시기 바랍니다.

나. 파생상품거래 현황

해당사항 없음

6. 주요계약 및 연구개발활동

우리회사는 2016년 7월 1일을 기준으로 하여 식품사업부문을 분할하였으며, 연구개발조직 및 연구개발실적을 샘플식품 주식회사로 이전하였습니다.

샘플식품의 2021년 연구개발실적은 다음과 같습니다.

분야	구분	연구실적
	소스	폰타나 파스타소스 파우치타입 6종 (뽀모도로 토마토, 크림치즈 로제, 갈릭봉골레, 콰트로치즈크림, 머쉬룸크림, 베이컨 불로네제), 로스티드 갈릭 토마토 파스타소스, 투움바 그릴드 머쉬룸 파스타소스(병), 로스티드 갈릭 화이트 라구 파스타소스(병), 대용량 파스타소스 4종(토마토, 로제, 아라비아따, 로스티드갈릭 토마토), 투움바 그릴드 머쉬룸 파스타소스(파우치), 로스티드 갈릭 화이트 라구 파스타소스(파우치), 마카로니 출시
		티아시아키친 커리 파우치 3종(비프마살라, 치킨마크니, 게살푸팟퐁) 출시
		새미네부익 식초소스 3종(초무침초, 피클초, 겨자초) 출시
		한우 사골부대찌개양념 출시
		폰타나 유희형 드레싱 2종(시저, 사우전 아일랜드) 출시

분야	구분	연구실적
제품		새미네부엌 김치양념 5종(겉절이양념, 깍두기양념, 부추파김치양념, 보쌈김치양념, 오이소박이양념) 출시
		새미네 부엌 요리용 소스 4종(아몬드멸치, 계란쇠고기 장조림, 쇠고기 야채잡채, 고깃집 양파절임 소스) 출시
		새미네 사브사브 디핑소스 3종 출시(청양초칠리, 흑임자 참깨, 유자폰즈)
		마라사브사브육수 출시
		연두 유기농 출시
	간식	질러 빠다간장쓰 육포, 질러 통육포 출시
	장류	간장 청, 간장 진 출시(75주년 기념)
		매콤 쌈토장 출시
		미소된장 출시
		국산콩토장 출시
		쌈토장(170g), 매콤쌈토장(170g) 출시
	해외 수출용 소스	수출용 소포장 한식양념 8종 출시(춘천달걀비양념, 불고기양념, 제육볶음양념, 달콤한 떡볶이양념, 매콤한 떡볶이양념, 김치찌개양념, 순두부찌개양념, 잡채양념)
	해외 수출용 제품	국탕용어묵, 캔김치 2종(김치/볶음김치), 컵떡볶이 2종(매콤/달콤)
	가정간편식	폰타나 액상수프 2종(로스티드 비프 크림, 치킨 차우더), 썸머 토마토수프, 마늘&크루통 출시
		티아시아키친 커리 파우치 4종(비프마살라, 치킨마크니, 게살푸팟퐁, 스파이시 비프마살라) 출시
		티아시아키친 커리 고메 2종(요거트 라세 파우더, 플레인 난 믹스)
		티아시아키친 분말커리 4종(마살라, 스파이시 마살라, 마크니, 푸팟퐁) 출시
		뽕스죽 4종(발아현미소고기, 통녹두전복삼계, 새송이연근야채, 흑임자서리태오곡) 출시
	차류	순작 콜드브루 침출차 2종(청굴차, 산딸기차) 출시
		순작 유기농 한잔 옥수수차 출시

7. 기타 참고사항

가. 브랜드 관련 사항

회사는 지주회사, 자회사 공통브랜드에 대한 가치 제고 및 육성, 보호 활동을 종합적으로 수행하고 있으며, 경제적 사용가치가 있는 국내외 사업에 공통브랜드를 사용하는 계열사 및 회사와 2016년 7월 1일부터 브랜드 라이선스 계약을 체결하여 사용상의 권리와 의무를 명확히 하고 브랜드 수수료를 수취하고 있습니다.

나. 각 사업부문의 시장여건 및 영업의 개황

■ 지주사업 부문

[샘표(주)]

(산업의 특성)

지주회사란 다른 회사의 주식을 소유함으로써 그 회사 지배를 목적으로 설립된 회사로서 독점규제 및 공정거래에 관한 법률(공정거래법)에서는 자산총액이 1,000억 원 이상으로서 지배 목적으로 보유한 다른 회사의 지분합계가 당해 회사 자산 총액의 50% 이상인 회사를 지주회사로 규정하고 있습니다. 다른 회사를 지배하는 회사를

지주회사(Holding Company) 또는 모회사라 하고 지배를 받는 회사를 사업회사(Operation Company) 또는 자회사라 합니다.

우리나라에서는 경제력 집중 및 산업의 독점화를 방지하기 위하여 지주회사 제도를 법률로 금지하여 왔으나 IMF 금융위기 이후 구조조정을 원활하게하기 위하여 공정거래법상 엄격한 요건을 충족할 경우에 한하여 지주회사 설립 및 전환을 허용하고 있습니다.

지주회사는 크게 순수지주회사와 사업지주회사로 구분할 수 있습니다. 순수지주회사는 어떠한 사업 활동도 하지 않고 다른 회사의 주식을 소유함으로써 그 회사를 지배하는 것을 주된 목적으로 하며 지배하는 자회사들로부터 받는 배당금을 주된 수입원으로 합니다. 사업지주회사는 직접 어떠한 사업 활동을 함과 동시에 다른 회사를 지배하기 위하여 주식을 소유하는 회사입니다.

지주회사의 장점으로는 기업지배구조의 투명성을 증대시켜 시장으로부터 적정한 기업 가치를 평가 받음으로써 주주의 가치를 높이고 독립적인 경영 및 객관적인 성과평가를 가능하게 함으로써 책임 경영을 정착시킬 수 있습니다. 또한, 사업부문별 특성에 맞는 신속하고 전문적인 의사결정이 가능한 체제를 확립하여 사업부문별 경쟁력을 강화하고 전문화된 사업역량에 기업의 역량을 집중함으로써 경영위험의 분산 등을 추구할 수 있습니다.

(산업의 현황)

공정거래위원회에 따르면 국내 지주회사는 2020년 9월 말 기준 총 161개사(일반 151개, 금융 10개)로써 2014년 9월 기준 총 132개사(일반 117개, 금융 15개)보다 29개사가 증가하였습니다. 지주회사의 수는 매년 증가하고 있으나, 2018년(-10%), 2020년(-7%) 감소하였습니다. 연도별 지주회사 수는 아래 표 및 그래프와 같습니다.

[연도별 공정거래법 상 지주회사 추이]

구분	2008	2009	2010	2011	2012	2013	2014	2015	2016	2017	2018	2019	2020
합계	60	88	96	105	115	127	132	140	162	193	173	173	161
일반 지주회사	55	79	84	92	103	114	117	130	152	183	164	163	151
금융 지주회사	5	9	12	13	12	13	15	10	10	10	9	10	10
증가율	50%	47%	9%	9%	10%	10%	4%	6%	16%	19%	-10%	0%	-7%

* 출처 : 공정거래위원회

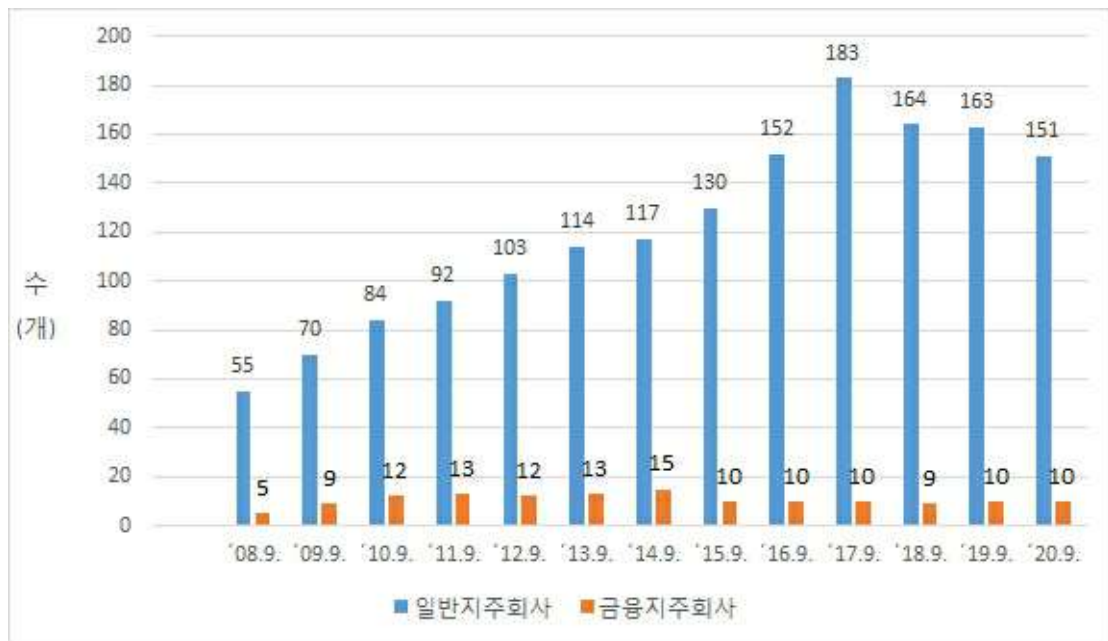

일반지주회사수 현황(2020년 9월 기준)

* 출처 : 공정거래위원회

지주회사의 평균 부채비율은 33.9%(일반지주회사 : 부채비율은 34.2%, 금융지주회사 부채비율 : 29.1%)로 법상 규제수준 (200% 초과금지) 보다 크게 낮으며, 전년(34.6%) 대비 다소 감소하였습니다.

[지주회사 부채 비율 변동 추이]



일반지주회사수 지주비율 및 부채비율(2020년 9월 기준)

* 출처 : 공정거래위원회

** 지주비율 : 지주회사의 자산총액중 자회사 주식가액 합계액이 차지하는 비율

(지주회사 규제)

지주회사는 독점규제 및 공정거래에 관한 법률에 의거 다음에 해당하는 행위를 하여서는 안됩니다.

구분	내용
지주회사 요건 (공정거래법 제2조 제7, 동 시행령 제3조 제1·2항)	<ul style="list-style-type: none"> - 주식이나 지분의 소유를 통하여 국내회사의 사업내용을 지배하는 것을 주된 사업으로 하는 회사 <ul style="list-style-type: none"> o '주된 사업의 기준'은 소유하고 있는 자회사의 주식가액 합계액*이 당해 회사 자산총액의 100분의 50 이상(법 시행령 제3조제2항) <ul style="list-style-type: none"> * 자산총액 산정 기준일 현재의 대차대조표상에 표시된 가액의 합계액(의결권 없는 주식 포함) - 자산총액이 대통령령이 정하는 금액 이상인 회사 <ul style="list-style-type: none"> o 직전 사업연도 종료일 현재 대차대조표상의 자산총액 5천억 원 이상(법 시행령 제3조제1항제1·2호)
공통(지주, 자회사, 손자회사) 행위제한	<ul style="list-style-type: none"> - 자기가 지배하는 회사外 계열회사 주식소유 금지 (수직적 출자구조 유지의무) - 지분율 규제(상장 등 30% 비상장 50% 이상) - 지주회사 체제 내 금융/보험회사 지배 금지 - 행위제한 위반에 대해 전환당시 유예기간 2년, 일정 요건의 경우 유예기간 1년을 적용
일반지주회사의 행위제한	<ul style="list-style-type: none"> - 지주회사의 부채비율을 200% 이하로 유지 - 비계열사의 주식 5% 초과 보유 금지 (비계열주식가액 합계액이 자회사 주식가액 합계액의 15% 미만인 경우 미적용) - 금융/보험회사 주식소유 금지
일반지주회사 손자회사의 행위제한	100% 소유하는 증손회사外 계열사 주식소유 금지
일반지주회사 증손회사의 행위제한	계열사 주식소유 금지

■ 식품사업 부문

[샘표식품(주)]

샘표식품(주)은 2016년 7월 1일 샘표 주식회사로부터 인적분할 되어, 식품 제조, 가공 및 판매를 담당하는 식품사업부문을 영위하고 있습니다.

샘표식품(주)은 장류인 간장, 된장, 고추장, 쌈장과 장류 외인 요리에센스 연두, 폰타나(fontana), 백년동안, 질러(Ziller), 순작(純作), 국수, 반찬·통조림, 기본양념, 간편·양념, 티아시이키친(T'Asia Kitchen), 새미네부엌 등을 제조, 판매합니다.

[양포식품(주)]

양포식품은 샘표식품의 반찬류 등의 통조림 제품과 김치양념(소스류)을 OEM 방식으로 생산하고 있습니다. 제품 생산을 위한 원물 등의 원재료를 직접 조달하여 생산하고 샘표식품에 납품하는 비중이 큼니다.

[(주) 샘표아이에스피]

(주)샘표아이에스피는 할인점, 백화점, 2차소매점, SSM 매장에서 샘표식품 제·상품을 진열 및 판매하는 판촉사원을 채용하여 교육을 통해 전문판촉인력으로 육성하고 있습니다. 매장에서 전문판촉인력을 통해 고객에게 샘표식품의 우수한 제품을 제대로 잘 알려 매출증진에 기여하고 있습니다.

샘표아이에스피의 판촉인력은 유통채널의 최접점에서 소비자(고객)에게 샘표 제품의 우수성을 알리고 있습니다.

구분	경로
대리점	본사-대리점-소매점-소비자 (대리점 채널)
신유통	본사-대형유통점, 편의점, SSM, 백화점 등-소비자 (신유통 채널)
농협	본사-농협매장-소비자 (농협 채널)

(산업의 특성)

샘표식품의 신제품 출시 및 매출상승 전략, 명절 선물세트 판매에 따라 유인행사인원의 증감이 유동적이라 샘표아이에스피의 용역 매출 또한 유동적입니다.

(경기변동의 특성)

계속되는 경기 침체로 매장 내 판촉 경쟁은 심화되고 있고, 인건비 상승이 꾸준히 되고 있어 우수한 판촉인력 구인이 어렵습니다.

(사업의 강점)

판촉사원이 전국 할인점(이마트, 홈플러스, 롯데마트)의 약 98% 매장에 투입되고 있습니다. 이는 우리회사의 강점이며 이 인력인프라를 통해 시장 현황에 빠르게 대응할 수 있습니다

[조치원식품(주)]

조치원식품은 선풍식품에 차류 제품을 생산하는 인적용역을 제공하고 있습니다.

III. 재무에 관한 사항

1. 요약재무정보

가. 요약연결재무정보

(단위 : 원)

구 분	제51기	제50기	제49기
	2021년 12월말	2020년 12월말	2019년 12월말
[유동자산]	210,015,301,950	176,250,578,584	133,862,143,755
현금및현금성자산	30,519,535,371	31,568,990,455	14,364,943,412
매출채권 및 기타채권	34,097,840,361	38,409,751,450	29,884,617,624
단기금융자산	84,250,000,000	57,400,000,000	49,815,600,000
재고자산	57,087,885,859	44,536,198,563	36,460,086,203
기타유동자산	4,060,040,359	4,335,638,116	3,336,896,516
[비유동자산]	232,722,846,762	204,904,971,533	204,713,160,727
장기금융자산	2,000,000	302,000,000	2,000,000
비유동 기타포괄손익-공정가치 측정 금융자산	14,484,681,947	9,229,861,320	8,344,914,019
유형자산	165,011,119,342	141,235,547,124	141,874,705,548
투자부동산	9,908,880,903	9,947,058,581	9,985,236,259
무형자산	30,649,934,768	33,039,854,676	35,590,115,062
이연법인세자산	3,396,551,322	2,554,445,816	-
기타비유동자산	9,269,678,480	8,596,204,016	8,916,189,839
자산총계	442,738,148,712	381,155,550,117	338,575,304,482
[유동부채]	84,585,810,454	56,043,065,890	55,401,772,305
[비유동부채]	44,742,416,254	34,104,966,169	26,765,334,641
부채총계	129,328,226,708	90,148,032,059	82,167,106,946
[지배기업소유주지분]	190,883,736,124	179,151,974,951	161,486,048,679
자본금	2,875,800,000	2,875,800,000	2,875,800,000
연결자본잉여금	95,443,802,779	117,943,802,779	117,943,802,779
연결이익잉여금	176,094,328,037	142,163,613,667	124,687,216,713
연결기타자본구성요소	(83,530,194,692)	(83,831,241,495)	(84,020,770,813)
[소수주주지분]	122,526,185,880	111,855,543,107	94,922,148,857
자본총계	313,409,922,004	291,007,518,058	256,408,197,536
	2021년 1월 ~ 12월	2020년 1월 ~ 12월	2019년 1월 ~ 12월
매출액	348,963,423,665	319,076,436,534	281,023,046,262
영업이익(손실)	21,904,156,438	41,110,653,286	29,530,642,938
연결총당기순이익(손실)	22,972,218,582	35,272,383,470	24,721,680,726
지배회사지분 순이익	11,876,684,329	17,878,949,808	12,065,351,127
소수주주지분 순이익	11,095,534,253	17,393,433,662	12,656,329,599
연결기본주당이익(손실)	5,356	8,062	5,441

구 분	제51기	제50기	제49기
연결에 포함된 회사수	6개	5개	5개

나. 요약재무정보

(단위 : 원)

구 분	제51기	제50기	제49기
	2021년 12월말	2020년 12월말	2019년 12월말
[유동자산]	37,355,842,045	38,148,279,241	34,975,147,560
현금및현금성자산	184,564,472	1,567,699,447	458,043,496
매출채권 및 기타채권	188,575,846	163,904,606	115,155,897
단기금융자산	35,900,000,000	34,600,000,000	34,000,000,000
유동성장기대여금	829,850,000	1,523,200,000	-
기타유동자산	252,851,727	293,475,188	401,948,167
[비유동자산]	158,582,760,935	147,327,243,314	134,018,329,810
장기대여금	-	761,600,000	4,052,300,000
기타포괄손익-공정가치 측정 금융자산	12,306,133,636	9,125,478,563	8,247,281,750
종속기업투자	128,294,616,138	117,115,707,264	101,337,819,319
유형자산	10,315,703,765	10,323,397,981	10,331,760,797
투자부동산	9,908,880,903	9,947,058,581	9,985,236,259
무형자산	36,639,694	54,000,925	63,931,685
자산총계	198,217,816,181	185,475,522,555	168,993,477,370
[유동부채]	373,161,200	596,791,269	564,788,756
[비유동부채]	7,672,218,857	6,379,556,335	7,637,319,935
부채총계	8,045,380,057	6,976,347,604	8,202,108,691
[자본금]	2,875,800,000	2,875,800,000	2,875,800,000
[자본잉여금]	95,443,802,779	117,943,802,779	117,943,802,779
[이익잉여금]	175,383,028,037	141,510,813,667	123,992,536,713
[기타자본구성요소]	(83,530,194,692)	(83,831,241,495)	(84,020,770,813)
자본총계	190,172,436,124	178,499,174,951	160,791,368,679
종속관계 공동기업 투자주식의 평가방법	지분법	지분법	지분법
	2021년 1월 ~ 12월	2020년 1월 ~ 12월	2019년 1월 ~ 12월
매출액(수익)	12,914,550,576	18,279,057,703	15,082,218,673
영업이익(손실)	11,423,842,114	16,828,821,350	13,677,722,736
총당기순이익(손실)	11,818,184,329	17,920,829,808	11,246,105,282
기본주당이익(손실)	5,329	8,081	5,071

2. 연결재무제표

연결 재무상태표

제 51 기	2021.12.31 현재
제 50 기	2020.12.31 현재
제 49 기	2019.12.31 현재

(단위 : 원)

	제 51 기	제 50 기	제 49 기
자산			
유동자산	210,015,301,950	176,250,578,584	133,862,143,755
현금및현금성자산	30,519,535,371	31,568,990,455	14,364,943,412
매출채권 및 기타유동채권	34,097,840,361	38,409,751,450	29,884,617,624
단기금융상품	84,250,000,000	57,400,000,000	49,815,600,000
재고자산	57,087,885,859	44,536,198,563	36,460,086,203
기타유동자산	4,060,040,359	4,335,638,116	3,336,896,516
비유동자산	232,722,846,762	204,904,971,533	204,713,160,727
장기금융상품	2,000,000	302,000,000	2,000,000
비유동 기타포괄손익-공정가치 측정 금융자산	14,484,681,947	9,229,861,320	8,344,914,019
유형자산	165,011,119,342	141,235,547,124	141,874,705,548
투자부동산	9,908,880,903	9,947,058,581	9,985,236,259
무형자산	30,649,934,768	33,039,854,676	35,590,115,062
이연법인세자산	3,396,551,322	2,554,445,816	0
기타비유동자산	9,269,678,480	8,596,204,016	8,916,189,839
자산총계	442,738,148,712	381,155,550,117	338,575,304,482
부채			
유동부채	84,585,810,454	56,043,065,890	55,401,772,305
매입채무 및 기타유동채무	41,712,632,514	34,371,460,198	25,801,660,783
단기차입금	17,329,500,000	788,442,560	550,000,000
유동성장기차입금	10,375,000,000	500,000,000	13,946,000,000
당기법인세부채	770,753,751	5,940,613,252	4,842,068,179
유동충당부채	1,734,462,272	1,419,009,108	1,406,838,883
유동리스부채	3,108,008,534	3,313,225,148	2,283,476,501
기타유동부채	9,555,453,383	9,710,315,624	6,571,727,959
비유동부채	44,742,416,254	34,104,966,169	26,765,334,641
장기차입금	22,955,000,000	10,375,000,000	1,489,300,000
퇴직급여부채	351,070,433	676,656,059	625,090,590
비유동충당부채	1,946,760,000	1,942,803,480	1,581,594,053
이연법인세부채	14,849,780,292	14,051,384,247	14,776,480,053
비유동리스부채	4,343,455,289	6,871,122,383	8,132,869,945

	제 51 기	제 50 기	제 49 기
기타비유동부채	296,350,240	188,000,000	160,000,000
부채총계	129,328,226,708	90,148,032,059	82,167,106,946
자본			
지배기업의 소유주에게 귀속되는 자본	190,883,736,124	179,151,974,951	161,486,048,679
자본금	2,875,800,000	2,875,800,000	2,875,800,000
자본잉여금	95,443,802,779	117,943,802,779	117,943,802,779
이익잉여금(결손금)	176,094,328,037	142,163,613,667	124,687,216,713
기타자본구성요소	(83,530,194,692)	(83,831,241,495)	(84,020,770,813)
비지배지분	122,526,185,880	111,855,543,107	94,922,148,857
자본총계	313,409,922,004	291,007,518,058	256,408,197,536
자본과부채총계	442,738,148,712	381,155,550,117	338,575,304,482

연결 포괄손익계산서

제 51 기 2021.01.01 부터 2021.12.31 까지

제 50 기 2020.01.01 부터 2020.12.31 까지

제 49 기 2019.01.01 부터 2019.12.31 까지

(단위 : 원)

	제 51 기	제 50 기	제 49 기
수익(매출액)	348,963,423,665	319,076,436,534	281,023,046,262
매출원가	208,207,631,078	174,356,418,903	148,873,973,862
매출총이익	140,755,792,587	144,720,017,631	132,149,072,400
판매비와관리비	118,851,636,149	103,609,364,345	102,618,429,462
영업이익(손실)	21,904,156,438	41,110,653,286	29,530,642,938
금융수익	6,909,010,027	3,254,991,975	3,127,819,648
금융원가	3,511,876,882	4,059,189,221	1,344,016,606
기타이익	1,258,018,737	855,854,951	667,460,716
기타손실	529,874,864	883,015,029	699,761,844
법인세비용차감전순이익(손실)	26,029,433,456	40,279,295,962	31,282,144,852
법인세비용	3,057,214,874	5,006,912,492	6,560,464,126
당기순이익(손실)	22,972,218,582	35,272,383,470	24,721,680,726
당기순이익(손실)의 귀속			
지배기업의 소유주에게 귀속되는 당기순이익(손실)	11,876,684,329	17,878,949,808	12,065,351,127
비지배지분에 귀속되는 당기순이익(손실)	11,095,534,253	17,393,433,662	12,656,329,599
기타포괄손익	298,123,556	232,610,452	1,298,904,937
당기손익으로 재분류되지 않는항목(세후기타포괄손익)	288,483,420	288,207,382	1,489,535,435
확정급여제도의 재측정손익(세후기타포괄손익)	(7,801,275)	71,213,868	263,322,698
기타포괄손익-공정가치 측정 금융자산 평가손익(세후기타포괄손익)	296,284,695	216,993,514	1,226,212,737
당기손익으로 재분류될 수 있는 항목(세후기타포괄손익)	9,640,136	(55,596,930)	(190,630,498)

	제 51 기	제 50 기	제 49 기
해외사업장환산외환차이(세후기타포괄손익)	9,640,136	(55,596,930)	(190,630,498)
총포괄손익	23,270,342,138	35,504,993,922	26,020,585,663
총 포괄손익의 귀속			
총 포괄손익, 지배기업의 소유주에게 귀속되는 지분	12,174,807,885	18,111,560,260	13,460,717,452
총 포괄손익, 비지배지분	11,095,534,253	17,393,433,662	12,559,868,211
주당이익			
기본주당이익(손실) (단위 : 원)	5,356	8,062	5,441

연결 자본변동표

제 51 기 2021.01.01 부터 2021.12.31 까지

제 50 기 2020.01.01 부터 2020.12.31 까지

제 49 기 2019.01.01 부터 2019.12.31 까지

(단위 : 원)

	자본						
	지배기업의 소유주에게 귀속되는 자본					비지배지분	자본 합계
	자본금	자본잉여금	이익잉여금	기타자본구성요소	지배기업의 소유주에게 귀속되는 자본 합계		
2019.01.01 (기초자본)	2,875,800,000	117,943,802,779	114,358,137,576	(85,152,814,440)	150,024,925,915	83,010,780,440	233,035,706,355
회계정책변경에 따른 증가(감소)	0	0	(318,170,059)	0	(318,170,059)	(325,914,996)	(644,085,055)
대체와 기타 변동에 따른 증가(감소), 자본	0	0	0	0	0	0	0
당기순이익(손실)	0	0	12,065,351,127	0	12,065,351,127	12,656,329,599	24,721,680,726
기타포괄손익-공정가치 측정 금융자산 평가손익	0	0	(980,332,681)	1,226,212,737	245,880,056	0	245,880,056
순확정급여부채의 재측정요소	0	0	130,319,195	0	130,319,195	133,003,503	263,322,698
해외사업장환산손익	0	0	0	(94,169,110)	(94,169,110)	(96,461,388)	(190,630,498)
기타조정	0	0	(124,565,845)	0	(124,565,845)	6,562,499	(118,003,346)

	자본						
	지배기업의 소유주에게 귀속되는 자본					비지배지분	자본 합계
	자본금	자본잉여금	이익잉여금	기타자본구성요소	지배기업의 소유주에게 귀속되는 자본 합계		
배당금지급	0	0	(443,522,600)	0	(443,522,600)	(462,150,800)	(905,673,400)
연결대상범위의 변동	0	0	0	0	0	0	0
자본 증가(감소) 합계	0	0	10,329,079,137	1,132,043,627	11,461,122,764	11,911,368,417	23,372,491,181
2019.12.31 (기말자본)	2,875,800,000	117,943,802,779	124,687,216,713	(84,020,770,813)	161,486,048,679	94,922,148,857	256,408,197,536
2020.01.01 (기초자본)	2,875,800,000	117,943,802,779	124,687,216,713	(84,020,770,813)	161,486,048,679	94,922,148,857	256,408,197,536
회계정책변경에 따른 증가(감소)	0	0	0	0	0	0	0
대체와 기타 변동에 따른 증가(감소), 자본	0	0	0	0	0	0	0
당기순이익(손실)	0	0	17,878,949,808	0	17,878,949,808	17,393,433,662	35,272,383,470
기타포괄손익-공정가치 측정 금융자산 평가손익	0	0	0	216,993,514	216,993,514	0	216,993,514
순확정급여부채의 재측정요소	0	0	40,969,746	0	40,969,746	30,244,122	71,213,868
해외사업장환산손익	0	0	0	(27,464,196)	(27,464,196)	(28,132,734)	(55,596,930)
기타조정	0	0	0	0	0	0	0
배당금지급	0	0	(443,522,600)	0	(443,522,600)	(462,150,800)	(905,673,400)
연결대상범위의 변동	0	0	0	0	0	0	0
자본 증가(감소) 합계	0	0	17,476,396,954	189,529,318	17,665,926,272	16,933,394,250	34,599,320,522
2020.12.31 (기말자본)	2,875,800,000	117,943,802,779	142,163,613,667	(83,831,241,495)	179,151,974,951	111,855,543,107	291,007,518,058
2021.01.01 (기초자본)	2,875,800,000	117,943,802,779	142,163,613,667	(83,831,241,495)	179,151,974,951	111,855,543,107	291,007,518,058
회계정책변경에 따른 증가(감소)	0	0	0	0	0	0	0
대체와 기타 변동에 따른 증가(감소), 자본	0	(22,500,000,000)	22,500,000,000	0	0	0	0
당기순이익(손실)	0	0	11,876,684,329	0	11,876,684,329	11,095,534,253	22,972,218,582
기타포괄손익-공정가치 측정 금융자산 평가손익	0	0	0	296,284,695	296,284,695	0	296,284,695
순확정급여부채의 재측정요소	0	0	(2,447,359)	0	(2,447,359)	(5,353,916)	(7,801,275)
해외사업장환산손익	0	0	0	4,762,108	4,762,108	4,878,028	9,640,136
기타조정	0	0	0	0	0	0	0
배당금지급	0	0	(443,522,600)	0	(443,522,600)	(462,150,800)	(905,673,400)
연결대상범위의 변동	0	0	0	0	0	37,735,208	37,735,208
자본 증가(감소) 합계	0	(22,500,000,000)	33,930,714,370	301,046,803	11,731,761,173	10,670,642,773	22,402,403,946
2021.12.31 (기말자본)	2,875,800,000	95,443,802,779	176,094,328,037	(83,530,194,692)	190,883,736,124	122,526,185,880	313,409,922,004

연결 현금흐름표

제 51 기 2021.01.01 부터 2021.12.31 까지

제 50 기 2020.01.01 부터 2020.12.31 까지

제 49 기 2019.01.01 부터 2019.12.31 까지

(단위 : 원)

	제 51 기	제 50 기	제 49 기
영업활동현금흐름	33,191,534,150	48,166,247,812	41,024,120,185
당기순이익(손실)	22,972,218,582	35,272,383,470	24,721,680,726
당기순이익조정을 위한 가감	21,104,254,117	28,304,794,385	25,369,387,020
영업활동으로인한자산·부채의변동	(3,165,101,072)	(9,005,458,338)	(2,331,516,575)
이자수취(영업)	813,805,818	1,080,278,202	664,309,463
이자지급(영업)	(348,959,794)	(194,924,375)	(562,580,807)
배당금수취(영업)	166,005,000	66,402,000	150,615,500
법인세납부(환급)	(8,350,688,501)	(7,357,227,532)	(6,987,775,142)
투자활동현금흐름	(68,593,598,765)	(21,686,316,197)	(23,901,118,899)
단기금융상품의 처분	57,700,000,000	37,655,086,134	5,294,826,680
단기금융상품의 취득	(83,850,000,000)	(45,239,486,134)	(23,144,426,680)
당기손익-공정가치 측정 금융자산의 처분	0	0	6,202,649,339
장기금융상품의 취득	0	(300,000,000)	0
장기대여금및수취채권의 처분	0	0	59,004,480
기타포괄손익-공정가치 측정 금융자산의 처분	0	0	1,035,075,669
기타포괄손익-공정가치 측정 금융자산의 취득	(4,436,004,500)	(600,000,000)	0
유형자산의 처분	70,675,618	30,400,000	4,408,091
유형자산의 취득	(38,096,416,562)	(13,242,767,705)	(13,148,068,882)
무형자산의 취득	(165,899,805)	(82,538,211)	(182,359,818)
임차보증금의 감소	142,279,921	99,343,426	2,000,000
임차보증금의 증가	(10,612,834)	(6,353,707)	(24,227,778)
연결실체의 변동으로 인한 현금유입	52,379,397	0	0
재무활동현금흐름	34,127,588,743	(8,707,353,422)	(18,036,896,606)
단기차입금의 증가	17,414,906,279	6,818,968,432	14,750,000,000
단기차입금의 상환	(901,348,839)	(6,580,000,000)	(28,422,859,073)
유동성장기부채의 감소	(636,500,000)	(14,049,900,000)	(905,200,000)
장기차입금의 증가	22,955,000,000	10,000,000,000	4,657,000,000
장기차입금의 상환	0	(510,400,000)	(4,657,000,000)
금융리스부채의 지급	(3,799,340,287)	(3,480,835,244)	(2,553,760,223)

	제 51 기	제 50 기	제 49 기
배당금지금	(905,128,410)	(905,186,610)	(905,077,310)
환율변동효과	225,020,788	(568,531,150)	(274,531,840)
현금및현금성자산의순증가(감소)	(1,049,455,084)	17,204,047,043	(1,188,427,160)
기초현금및현금성자산	31,568,990,455	14,364,943,412	15,553,370,572
기말현금및현금성자산	30,519,535,371	31,568,990,455	14,364,943,412

* 상기 재무제표는 '정기주주총회 승인전 재무제표'이며 제51기 정기주주총회(2022년 3월 21일 예정)에서 재무제표 승인 관련 안건이 부결되거나 수정이 발생한 경우 정정보고서를 통해 그 내용 및 사유 등을 반영할 예정입니다

3. 연결재무제표 주식

제 51(당)기 2021년 12월 31일 현재

제 50(전)기 2020년 12월 31일 현재

샘표주식회사와 그 종속기업

1. 연결대상회사의 일반사항

샘표주식회사(이하 "지배기업")와 연결재무제표 작성대상 종속기업(이하 지배기업과 종속기업을 일괄하여 "연결회사")의 일반적인 사항은 다음과 같습니다.

(1) 지배기업의 개요

지배기업은 1946년 8월 20일에 설립되었으며, 1971년 12월 9일 식품제조, 가공, 판매업, 무역업 등을 주 영업목적으로 '샘표식품공업주식회사'로 법인설립 등기를 하였습니다. 당사는 1976년 6월 29일 발행주식을 한국거래소가 개설한 유가증권 시장에 상장한 주권상장법인으로 1998년 8월 28일 '샘표식품주식회사'로 상호를 변경하였습니다. 또한, 지배기업은 2016년 2월 23일자 이사회결의 및 2016년 5월 30일 개최된 주주총회 승인에 의해 2016년 7월 1일을 분할기일로 하여 투자부문과 사업부문을 인적분할의 방법으로 분할하였습니다. 분할종속회사인 지배기업은 '샘표식품주식회사'에서 '샘표주식회사'로 사명을 변경하였으며, 자회사관리 등을 담당하는 지주회사의 역할을 수행하고 있습니다. 당기말 현재 지배기업의 주요 주주의 구성은 다음과 같습니다.

주주명	주식수(주)	지분율
박진선	979,128	34.05%
박용학	189,312	6.58%
고계원	99,796	3.47%
고영진	95,851	3.33%
(주)명진포장	14,497	0.50%
박용주	3,596	0.13%
박준기	9,300	0.32%
박현기	895	0.03%
이수진	654	0.02%
자기주식	658,187	22.89%
기타	824,584	28.68%
합계	2,875,800	100.00%

(2) 당기말 현재 연결대상 종속기업 현황은 다음과 같습니다.

종속기업명	구분	업종	소재지	결산월일	유효지분율 (*)
샘표식품(주)	자회사	식품제조	한국	12월 31일	49.4%
양포식품(주)	자회사	식품제조	한국	12월 31일	87.5%
(주)샘표아이에스피	자회사	판매용역	한국	12월 31일	100.0%
조치원식품(주)	자회사	인적용역	한국	12월 31일	96.3%
SEMPIO FOOD SERVICES, INC.	손자회사	식품판매	미국	12월 31일	49.4%
선부(상해)상무유한공사	손자회사	식품판매	중국	12월 31일	49.4%

(*1) 손자회사는 지배기업이 49.4%의 지분을 보유하고 있는 샘표식품주식회사가 100%의 지분을 보유하고 있으므로 49.4%로 유효지분율을 표시하였습니다.

(3) 연결대상회사의 변동내용

자회사	사유
조치원식품(주)	연결범위의 변동

(4) 당기말과 전기말 현재 연결재무제표 작성대상 종속기업의 주요 재무현황(내부거래 제거하기 전)은 다음과 같습니다.

① 요약 재무상태

㉠ 자회사

(단위: 천원)							
구분	당기말				전기말		
	샘표식품(주) (*1)	양포식품(주)	(주)샘표아이에스피	조차원식품(주)	샘표식품(주) (*1)	양포식품(주)	(주)샘표아이에스피
유동자산	169,591,341	3,140,377	3,208,215	608,448	136,577,589	3,411,887	3,423,495
비유동자산	157,940,296	4,914,600	491,943	584,555	132,051,881	3,981,765	538,503
자산(계)	327,531,637	8,054,977	3,700,158	1,193,004	268,629,470	7,393,651	3,961,998
유동부채	83,173,456	2,799,585	2,577,622	64,382	56,151,777	1,695,580	2,553,017
비유동부채	29,403,446	680,490	13,151	27,817	20,300,419	1,018,074	-
부채(계)	112,576,901	3,480,075	2,590,772	92,199	76,452,196	2,713,653	2,553,017
자본금	2,284,143	300,000	100,000	600,000	2,284,143	300,000	100,000
자본잉여금	96,614,542	116,163	-	-	96,614,542	116,163	-
이익잉여금	116,847,372	4,158,739	1,009,386	500,804	94,079,551	4,263,835	1,308,982
기타자본구성요소	(791,321)	-	-	-	(800,961)	-	-
자본(계)	214,954,736	4,574,902	1,109,386	1,100,804	192,177,274	4,679,998	1,408,982

(*1) 샘표식품(주)에 대한 재무현황은 샘표식품주식회사와 그 종속기업의 연결재무제표를 기준으로 기재한 것입니다.

㉡ 손자회사

(단위: 천원)				
구분	당기말		전기말	
	SEMPIO FOOD SERVICES, INC.	선부(상해)상무 유한공사	SEMPIO FOOD SERVICES, INC.	선부(상해)상무 유한공사
유동자산	10,794,531	934,788	7,595,297	660,106
비유동자산	18,529,049	28,809	7,346,554	59,403
자산(계)	29,323,581	963,596	14,941,850	719,509
유동부채	15,697,979	1,206,909	14,361,263	328,930
비유동부채	11,856,001	-	1,018,157	673,286
부채(계)	27,553,980	1,206,909	15,379,420	1,002,215
자본금	10,655,105	4,338,192	10,655,105	4,338,192
이익잉여금	(8,180,342)	(4,584,926)	(10,348,883)	(4,653,309)
기타자본구성요소	(705,162)	3,421	(743,791)	32,411
자본(계)	1,769,601	(243,312)	(437,569)	(282,706)

② 요약 경영성과

㉠ 자회사

(단위: 천원)							
구분	당기				전기		
	샘표식품(주) (*1)	양포식품(주)	(주)샘표아이에스피	조치원식품(주)	샘표식품(주) (*1)	양포식품(주)	(주)샘표아이에스피
매출액	348,701,054	10,736,981	18,882,016	620,585	318,948,779	11,773,991	19,524,046
영업이익(손실)	23,510,478	(272,040)	92,000	49,734	42,800,584	706,068	(388,111)
당기순이익(손실)	23,691,612	(104,653)	200,404	71,662	36,051,757	605,113	(571,781)
기타포괄이익(손실)	(831)	(443)	-	-	4,173	-	-
총포괄이익(손실)	23,690,781	(105,096)	200,404	71,662	36,055,930	605,113	(571,781)

(*1) 샘표식품(주)에 대한 재무현황은 샘표식품주식회사와 그 종속기업의 연결재무제표를 기준으로 기재한 것입니다.

㉡ 손자회사

(단위: 천원)				
구분	당기		전기	
	SEMPIO FOOD SERVICES, INC.	선부(상해)상무 유한공사	SEMPIO FOOD SERVICES, INC.	선부(상해)상무 유한공사
매출액	18,354,766	1,840,693	18,850,215	2,111,806
영업이익	2,104,669	65,762	3,051,527	182,694
당기순이익	2,168,540	68,383	4,115,207	192,203
기타포괄손익	38,629	(28,989)	(49,521)	(6,076)
총포괄손익	2,207,170	39,394	4,065,686	186,126

③ 요약 현금흐름

(단위: 천원)							
구분	당기				전기		
	샘표식품(주) (*1)	양포식품(주)	(주)샘표아이에스피	조치원식품(주)	샘표식품(주) (*1)	양포식품(주)	(주)샘표아이에스피
영업활동으로 인한 현금흐름	32,030,537	(67,900)	332,808	71,727	45,979,687	1,702,809	255,046
투자활동으로 인한 현금흐름	(63,298,000)	(1,259,168)	199,661	(50,000)	(20,597,049)	(273,236)	397,663
재무활동으로 인한 현금흐름	31,694,569	902,000	(500,000)	-	(9,188,334)	(1,050,000)	(500,000)
환율변동효과	225,066	-	-	-	(632,195)	-	-
현금의 증가	652,172	(425,068)	32,469	21,727	15,562,109	379,573	152,709
기초의 현금	28,951,337	428,672	621,282	-	13,389,228	49,099	468,573
연결실체의 변동으로 인한 현금유입	-	-	-	52,379	-	-	-
기말의 현금	29,603,509	3,604	653,751	74,106	28,951,337	428,672	621,282

(*1) 샘표식품(주)에 대한 재무현황은 샘표식품주식회사와 그 종속기업의 연결재무제표를 기준으로 기재한 것입니다.

(5) 비지배지분에 대한 정보

연결회사에 포함된 비지배지분이 중요한 종속기업의 당기손익 및 자본 중 비지배지분에 배분된 당기순손익 및 누적비지배 지분은 다음과 같습니다.

(단위: 천원)							
구분	비지배지분율(%)	기초 누적 비지배지분	비지배지분에 배분된 당기순손익	비지배지분에 배분된 기타포괄손익	비지배지분에 배분된 배당금	연결범위의 변동	기말 누적 비지배지분
샘표식품(주)	50.6%	111,315,115	11,086,145	(421)	(462,151)	-	121,938,688
양포식품(주)	12.5%	540,428	6,762	(55)	-	-	547,135
조치원식품(주)	3.7%	-	2,628	-	-	37,735	40,363
합계		111,855,543	11,095,534	(476)	(462,151)	37,735	122,526,186

2. 재무제표 작성기준 및 유의적 회계정책

2.1 재무제표 작성기준

연결회사의 재무제표는 한국채택국제회계기준(이하 기업회계기준)에 따라 작성되었습니다. 한국채택국제회계기준은 국제회계기준위원회("IASB")가 발표한 기준서와 해석서 중대한민국이 채택한 내용을 의미합니다.

한국채택국제회계기준은 재무제표 작성 시 중요한 회계추정의 사용을 허용하고 있으며, 회계정책을 적용함에 있어 경영진의 판단을 요구하고 있습니다. 보다 복잡하고 높은 수준의 판단이 필요한 부분이나 중요한 가정 및 추정이 필요한 부분은 주석3에서 설명하고 있습니다.

2.2 회계정책과 공시의 변경

2.2.1 회사가 채택한 제·개정 기준서 및 해석서

연결회사는 2021년 1월 1일로 개시하는 회계기간부터 다음의 제·개정 기준서 및 해석서를 신규로 적용하였습니다.

(1) 기업회계기준서 제1116호 '리스' 개정 - 코로나19 관련 임차료 할인 등에 대한 실무적 간편법

실무적 간편법으로, 리스이용자는 코로나19의 직접적인 결과로 발생한 임차료 할인 등이 리스변경에 해당하는지 평가하지 않을 수 있습니다. 이러한 선택을 한 리스이용자는 임차료 할인 등으로 인한 리스료 변동을 그러한 변동이 리스변경이 아닐 경우에 이 기준서가 규정하는 방식과 일관되게 회계처리하여야 합니다. 해당 기준서의 개정이 재무제표에 미치는 중요한 영향은 없습니다.

(2) 기업회계기준서 제1109호 '금융상품', 제1039호 '금융상품: 인식과 측정', 제1107호 '금융상품: 공시', 제1104호 '보험계약' 및 제1116호 '리스' 개정 - 이자율지표 개혁(2단계 개정)

이자율지표 개혁과 관련하여 상각후원가로 측정되는 금융상품의 이자율지표 대체시 장부금액이 아닌 유효이자율을 조정하고, 위험회피관계에서 이자율지표 대체가 발생한 경우에도 중단없이 위험회피회계를 계속할 수 있도록 하는 등의 예외규정을 포함하고 있습니다. 해당 기준서의 개정이 재무제표에 미치는 중요한 영향은 없습니다.

(3) 기업회계기준서 제1116호 '리스' 개정 - 2021년 6월 30일 후에도 제공되는 코로나19 관련 임차료 할인 등

코로나19의 직접적인 결과로 발생한 임차료 할인 등이 리스변경에 해당하는지 평가하지 않을 수 있도록 하는 실무적 간편법의 적용대상이 2022년 6월 30일 이전에 지급하여야 할 리스료에 영향을 미치는 리스료 감면으로 확대되었습니다. 동 개정사항은 2021년 4월 1일 이후 시작하는 회계연도부터 적용되며, 조기적용이 가능합니다. 연결회사는 동 개정으로 인해 재무제표에 중요한 영향은 없을 것으로 예상하고 있습니다.

2.2.2 연결회사가 적용하지 않은 제·개정 기준서 및 해석서

제정 또는 공표되었으나 시행일이 도래하지 않아 적용하지 아니한 제·개정 기준서 및 해석서는 다음과 같습니다.

(1) 기업회계기준서 제1103호 '사업결합' 개정 - 개념체계의 인용

사업결합 시 인식할 자산과 부채의 정의를 개정된 재무보고를 위한 개념체계를 참조하도록 개정되었으나, 기업회계기준서 제1037호 '충당부채, 우발부채 및 우발자산' 및 해석서 제2121호 '부담금'의 적용범위에 포함되는 부채 및 우발부채에 대해서는 해당 기준서를 적용하도록 예외를 추가하고, 우발자산이 취득일에 인식되지 않는다는 점을 명확히 하였습니다. 동 개정사항은 2022년 1월 1일 이후 시작하는 회계연도부터 적용되며, 조기적용이 허용됩니다. 연결회사는 동 개정으로 인해 재무제표에 중요한 영향은 없을 것으로 예상하고 있습니다.

(2) 기업회계기준서 제1016호 '유형자산' 개정 - 의도한 사용 전의 매각금액

기업이 자산을 의도한 방식으로 사용하기 전에 생산된 품목의 판매에서 발생하는 수익을 생산원가와 함께 당기손익으로 인식하도록 요구하며, 유형자산의 취득원가에서 차감하는 것을 금지하고 있습니다. 동 개정사항은 2022년 1월 1일 이후 시작하는 회계연도부터 적용되며, 조기적용이 허용됩니다. 연결회사는 동 개정으로 인한 재무제표의 영향을 검토 중에 있습니다.

(3) 기업회계기준서 제1037호 '충당부채, 우발부채 및 우발자산' 개정 - 손실부담계약: 계약이행원가

손실부담계약을 식별할 때 계약이행원가의 범위를 계약 이행을 위한 증분원가와 계약 이행에 직접 관련되는 다른 원가의 배분이라는 점을 명확히 하였습니다. 동 개정사항은 2022년 1월 1일 이후 시작하는 회계연도부터 적용되며, 조기적용이 허용됩니다. 연결회사는 동 개정으로 인해 재무제표에 중요한 영향은 없을 것으로 예상하고 있습니다.

(4) 기업회계기준서 제1001호 '재무제표 표시' 개정 - 부채의 유동/비유동 분류

보고기간말 현재 존재하는 실질적인 권리에 따라 유동 또는 비유동으로 분류되며, 부채의 결제를 연기할 수 있는 권리의 행사가능성이나 경영진의 기대는 고려하지 않습니다. 또한, 부채의 결제에 자기지분상품의 이전도 포함되나, 복합금융상품에서 자기지분상품으로 결제하는 옵션이 지분상품의 정의를 충족하여 부채와 분리하여 인식된 경우는 제외됩니다. 동 개정사항은 2023년 1월 1일 이후 시작하는 회계연도부터 적용하며, 조기적용이 허용됩니다. 연결회사는 동 개정으로 인한 재무제표의 영향을 검토 중에 있습니다.

(5) 기업회계기준서 제1117호 '보험계약' 제정

기업회계기준서 제1117호 '보험계약'은 기업회계기준서 제1104호 '보험계약'을 대체합니다. 보험계약에 따른 모든 현금흐름을 추정하고 보고시점의 가정과 위험을 반영한 할인율을 사용하여 보험부채를 측정하고, 매 회계연도별로 계약자에게 제공한 서비스(보험보장)를 반영하여 수익을 발생주의로 인식하도록 합니다. 또한, 보험사건과 관계없이 보험계약자에게 지급하는 투자요소(해약/만기환급금)는 보험수익에서 제외하며, 보험손익과 투자손익을 구분 표시하여 정보이용자가 손익의 원천을 확인할 수 있도록 하였습니다. 동 기준서는 2023년 1월 1일 이후 최초로 시작하는 회계연도부터 적용되며, 기업회계기준서 제1109호 '금융상품'을 적용한 기업은 조기적용이 허용됩니다. 연결회사는 동 제정으로 인한 재무제표의 영향을 검토 중에 있습니다.

(6) 기업회계기준서 제1001호 '재무제표 표시' - '회계정책'의 공시

중요한 회계정책을 정의하고 공시하도록 하며, 중요성 개념을 적용하는 방법에 대한 지침을 제공하기 위하여 국제회계기준 실무서 2 '회계정책 공시'를 개정하였습니다. 동 개정 사항은 2023년 1월 1일 이후 최초로 시작하는 회계연도부터 적용되며 조기 적용이 허용됩니다. 연결회사는 동 개정으로 인한 재무제표의 영향을 검토 중에 있습니다.

(7) 기업회계기준서 제1008호 '회계정책, 회계추정의 변경 및 오류' - '회계추정'의 정의

회계추정을 정의하고, 회계정책의 변경과 구별하는 방법을 명확히 하였습니다. 동 개정 사항은 2023년 1월 1일 이후 최초로 시작하는 회계연도부터 적용되며 조기적용이 허용됩니다. 연결회사는 동 개정으로 인해 재무제표에 중요한 영향은 없을 것으로 예상하고 있습니다.

(8) 기업회계기준서 제1012호 '법인세' - 단일거래에서 생기는 자산과 부채에 대한 이연법인세

자산 또는 부채가 최초로 인식되는 거래의 최초 인식 예외 요건에 거래시점 동일한 가산할 일시적차이와 차감할 일시적차이를 발생시키지 않는 거래라는 요건을 추가하였습니다. 동 개정사항은 2023년 1월 1일 이후 시작하는 회계연도부터 적용하며, 조기적용이 허용됩니다. 연결회사는 동 개정으로 인해 재무제표에 중요한 영향은 없을 것으로 예상하고 있습니다.

(9) 한국채택국제회계기준 연차개선 2018-2020

한국채택국제회계기준 연차개선 2018-2020은 2022년 1월 1일 이후 시작하는 회계연도부터 적용되며, 조기적용이 허용됩니다. 연결회사는 동 개정으로 인해 재무제표에 중요한 영향은 없을 것으로 예상하고 있습니다.

- 기업회계기준서 제1101호 '한국채택국제회계기준의 최초 채택': 최초채택기업인 종속기업
- 기업회계기준서 제1109호 '금융상품': 금융부채 제거 목적의 10% 테스트 관련 수수료
- 기업회계기준서 제1116호 '리스': 리스 인센티브
- 기업회계기준서 제1041호 '농림어업': 공정가치 측정

2.3 연결

연결회사는 기업회계기준서 제1110호 '연결재무제표'에 따라 연결재무제표를 작성하고 있습니다.

(1) 종속기업

종속기업은 지배기업이 지배하고 있는 모든 기업입니다. 연결회사가 투자한 기업에 관여해서 변동이익에 노출되거나 변동이익에 대한 권리가 있고, 투자한 기업에 대해 자신의 힘으로 그러한 이익에 영향을 미칠 능력이 있는 경우, 해당 기업을 지배한다고 판단합니다. 종속기업은 연결회사가 지배하게 되는 시점부터 연결재무제표에 포함되며, 지배력을 상실하는 시점부터 연결재무제표에서 제외됩니다.

연결회사의 사업결합은 취득법으로 회계처리 됩니다. 이전대가는 취득일의 공정가치로 측정하고, 사업결합으로 취득한 식별가능한 자산·부채 및 우발부채는 취득일의 공정가치로 최초 측정하고 있습니다. 연결회사는 청산 시 순자산의 비례적 몫을 제공하는 비지배지분을 사업결합 건별로 판단하여 피취득자의 순자산 중 비례적 지분 또는 공정가치로 측정합니다. 그밖의 비지배지분은 다른 기준서의 요구사항이 없다면 공정가치로 측정합니다. 취득관련 원가는 발생 시 당기비용으로 인식됩니다.

영업권은 이전대가, 피취득자에 대한 비지배지분의 금액과 취득자가 이전에 보유하고 있던 피취득자에 대한 지분의 취득일의 공정가치 합계액이 취득한 식별가능한 순자산을 초과하는 금액으로 인식됩니다. 이전대가 등이 취득한 종속기업 순자산의 공정가액보다 작다면, 그 차액은 당기손익으로 인식됩니다.

연결회사 내의 기업간에 발생하는 거래로 인한 채권, 채무의 잔액, 수익과 비용 및 미실현이익 등은 제거됩니다. 또한 종속기업의 회계정책은 연결회사에서 채택한 회계정책을 일관성 있게 적용하기 위해 차이가 나는 경우 수정됩니다.

지배력의 상실을 발생시키지 않는 비지배지분과의 거래는 비지배지분의 조정금액과 지급 또는 수취한 대가의 공정가치의 차이를 지배기업의 소유주에게 귀속되는 자본으로 직접 인식합니다.

연결회사가 종속기업에 대해 지배력을 상실하는 경우, 보유하고 있는 해당 기업의 잔여 지분은 동 시점에 공정가치로 재측정되며, 관련 차액은 당기손익으로 인식됩니다.

(2) 관계기업

관계기업은 연결회사가 유의적 영향력을 보유하는 기업이며, 관계기업 투자는 최초에 취득원가로 인식하며 지분법을 적용합니다. 연결회사와 관계기업 간의 거래에서 발생한 미실현이익은 연결회사의 관계기업에 대한 지분에 해당하는 부분만큼 제거됩니다. 또한 관계기업 투자에 대한 객관적인 손상의 징후가 있는 경우 관계기업 투자의 회수가능액과 장부금액과의 차이는 손상차손으로 인식됩니다.

(3) 공동약정

둘 이상의 당사자들이 공동지배력을 보유하는 공동약정은 공동영업 또는 공동기업으로 분류됩니다. 공동영업자는 공동영업의 자산과 부채에 대한 권리와 의무를 보유하며, 공동영업의 자산과 부채, 수익과 비용 중 자신의 몫을 인식합니다. 공동기업참여자는 공동기업의 순자산에 대한 권리를 가지며, 지분법을 적용합니다.

2.4 외화환산

(1) 기능통화와 표시통화

연결회사는 연결회사 내 개별기업의 재무제표에 포함되는 항목들을 각각의 영업활동이 이뤄지는 주된 경제 환경에서의 통화("기능통화")를 적용하여 측정하고 있습니다. 지배기업의 기능통화는 대한민국 원화이며, 연결재무제표는 대한민국 원화로 표시되어 있습니다.

(2) 외화거래와 보고기간말의 환산

외화거래는 거래일의 환율 또는 재측정되는 항목인 경우 평가일의 환율을 적용한 기능통화로 인식됩니다. 외화거래의 결제나 화폐성 외화 자산·부채의 환산에서 발생하는 외환차이는 당기손익으로 인식됩니다. 다만, 조건을 충족하는 현금흐름위험회피나 순투자의 위험회피의 효과적인 부분과 관련되거나 보고기업의 해외사업장에 대한 순투자의 일부인 화폐성항목에서 생기는 손익은 기타포괄손익으로 인식합니다.

차입금과 관련된 외환차이는 손익계산서에 금융원가로 표시되며, 다른 외환차이는 기타수익 또는 기타비용에 표시됩니다.

비화폐성 금융자산·부채로부터 발생하는 외환차이는 공정가치 변동손익의 일부로 보아 당기손익-공정가치 측정 지분상품으로부터 발생하는 외환차이는 당기손익으로 기타포괄손익-공정가치 측정 지분상품의 외환차이는 기타포괄손익에 포함하여 인식됩니다.

2.5 금융자산

(1) 분류

연결회사는 다음의 측정 범주로 금융자산을 분류합니다.

- 당기손익-공정가치 측정 금융자산
- 기타포괄손익-공정가치 금융자산
- 상각후원가 측정 금융자산

금융자산은 금융자산의 관리를 위한 사업모형과 금융자산의 계약상 현금흐름 특성에 근거하여 분류합니다.

공정가치로 측정하는 금융자산의 손익은 당기손익 또는 기타포괄손익으로 인식합니다. 채무상품에 대한 투자는 해당 자산을 보유하는 사업모형에 따라 그 평가손익을 당기손익 또는 기타포괄손익으로 인식합니다. 연결회사는 금융자산을 관리하는 사업모형을 변경하는 경우에만 채무상품을 재분류합니다.

단기매매항목이 아닌 지분상품에 대한 투자는 최초 인식시점에 후속적인 공정가치 변동을 기타포괄손익으로 표시할 것을 지정하는 취소불가능한 선택을 할 수 있습니다. 지정되지 않은 지분상품에 대한 투자의 공정가치 변동은 당기손익으로 인식합니다.

(2) 측정

연결회사는 최초 인식시점에 금융자산을 공정가치로 측정하며, 당기손익-공정가치 측정 금융자산이 아닌 경우에 해당 금융자산의 취득과 직접 관련되는 거래원가는 공정가치에 가산합니다. 당기손익-공정가치 측정 금융자산의 거래원가는 당기손익으로 비용처리합니다.

내재파생상품을 포함하는 복합계약은 계약상 현금흐름이 원금과 이자로만 구성되어 있는지를 결정할 때 해당 복합계약 전체를 고려합니다.

① 채무상품

금융자산의 후속적인 측정은 금융자산의 계약상 현금흐름 특성과 그 금융자산을 관리하는 사업모형에 근거합니다. 연결회사는 채무상품을 다음의 세 범주로 분류합니다.

(가) 상각후원가

계약상 현금흐름을 수취하기 위해 보유하는 것이 목적인 사업모형 하에서 금융자산을 보유하고, 계약상 현금흐름이 원리금만으로 구성되어 있는 자산은 상각후원가로 측정합니다. 상각후원가로 측정하는 금융자산으로서 위험회피관계의 적용 대상이 아닌 금융자산의 손익은 해당 금융자산을 제거하거나 손상할 때 당기손익으로 인식합니다. 유효이자율법에 따라 인식하는 금융자산의 이자수익은 '금융수익'에 포함됩니다.

(나) 기타포괄손익-공정가치 측정 금융자산

계약상 현금흐름의 수취와 금융자산의 매도 둘 다를 통해 목적을 이루는 사업모형 하에서 금융자산을 보유하고, 계약상 현금흐름이 원리금만으로 구성되어 있는 금융자산은 기타포괄손익-공정가치로 측정합니다. 손상차손(환입)과 이자수익 및 외환손익을 제외하고는, 공정가치로 측정하는 금융자산의 평가손익은 기타포괄손익으로 인식합니다. 금융자산을 제거할 때에는 인식한 기타포괄손익누계액을 자본에서 당기손익으로 재분류합니다. 유효이자율법에 따라 인식하는 금융자산의 이자수익은 '금융수익'에 포함됩니다. 외환손익은 '기타수익 또는 기타비용'으로 표시하고 손상차손은 '기타 비용'으로 표시합니다.

(다) 당기손익-공정가치측정 금융자산

상각후원가 측정이나 기타포괄손익-공정가치 측정 금융자산이 아닌 채무상품은 당기손익-공정가치로 측정됩니다. 위험회피관계가 적용되지 않는 당기손익-공정가치 측정 채무상품의 손익은 당기손익으로 인식하고 발생한 기간에 손익계산서에 '기타수익 또는 기타비용'으로 표시합니다.

② 지분상품

연결회사는 모든 지분상품에 대한 투자를 후속적으로 공정가치로 측정합니다. 공정가치 변동을 기타포괄손익으로 표시할 것을 선택한 장기적 투자목적 또는 전략적 투자목적의 지분상품에 대해 기타포괄손익으로 인식한 금액은 해당 지분상품을 제거할 때에도 당기손익으로 재분류하지 않습니다. 이러한 지분상품에 대한 배당수익은 연결회사가 배당을 받을 권리가 확정된 때 '금융수익'으로 당기손익으로 인식합니다.

당기손익-공정가치로 측정하는 금융자산의 공정가치 변동은 손익계산서에 '기타수익 또는 기타비용'으로 표시합니다. 기타포괄손익-공정가치로 측정하는 지분상품에 대한 손상차손(환입)은 별도로 구분하여 인식하지 않습니다.

(3) 손상

연결회사는 미래전망정보에 근거하여 상각후원가로 측정하거나 기타포괄손익-공정가치로 측정하는 채무상품에 대한 기대신용손실을 평가합니다. 손상 방식은 신용위험의 유의적인 증가 여부에 따라 결정됩니다. 단, 매출채권 및 리스채권에 대해 연결회사는 채권의 최초 인식시점부터 전체기간 기대신용손실을 인식하는 간편법을 적용합니다.

(4) 인식과 제거

금융자산의 정형화된 매입 또는 매도는 매매일에 인식하거나 제거합니다. 금융자산은 현금흐름에 대한 계약상 권리가 소멸하거나 금융자산을 양도하고 소유에 따른 위험과 보상의 대부분을 이전한 경우에 제거됩니다.

연결회사가 금융자산을 양도한 경우라도 채무자의 채무불이행시의 소구권 등으로 양도한 금융자산의 소유에 따른 위험과 보상의 대부분을 연결회사가 보유하는 경우에는 이를 제거하지 않고 그 양도자산 전체를 계속하여 인식하되, 수취한 대가를 금융부채로 인식합니다. 해당 금융부채는 재무상태표에 '차입금'으로 분류하고 있습니다.

(5) 금융상품의 상계

금융자산과 부채는 인식한 자산과 부채에 대해 법적으로 집행가능한 상계권리를 현재 보유하고 있고, 순액으로 결제하거나 자산을 실현하는 동시에 부채를 결제할 의도를 가지고 있을 때 상계하여 재무상태표에 순액으로 표시합니다. 법적으로 집행가능한 상계권리는 미래사건에 좌우되지 않으며, 정상적인 사업과정의 경우와 채무불이행의 경우 및 지급불능이나 파산의 경우에도 집행가능한 것을 의미합니다.

2.6 매출채권

매출채권은 최초에 공정가치로 인식되고 후속적으로 유효이자율법을 적용한 상각후원가에 손실충당금을 차감하여 측정됩니다.

2.7 재고자산

재고자산의 단위원가로 제품, 재공품 및 원재료는 총평균법, 미착원재료는 개별법으로 결정하고 있으며 매입원가, 전환원가 및 재고자산을 현재의 장소에 이르게 하는데 발생한 기타 모든 원가를 포함하여 취득원가를 산정하고 있습니다.

재고자산의 판매에 따른 수익을 인식하는 기간에 재고자산의 장부금액을 매출원가로 인식하고 있습니다. 재고자산은 각 항목별로 취득원가와 순실현가능가치 중 낮은 금액으로 측정하고 있습니다.

재고자산을 순실현가치로 감액한 평가손실과 모든 감모손실은 감액이나 감모가 발생한 기간에 비용으로 인식하고 있으며, 재고자산의 순실현가치의 상승으로 인한 재고자산평가손실의 환입은 환입이 발생한 기간의 비용으로 인식된 재고자산의 매출원가에서 차감하고 있습니다.

2.8 유형자산

유형자산은 원가에서 감가상각누계액과 손상차손누계액을 차감하여 표시됩니다. 역사적 원가는 자산의 취득에 직접적으로 관련된 지출을 포함합니다.

토지를 제외한 자산은 취득원가에서 잔존가치를 제외하고, 다음의 추정 경제적 내용연수에 걸쳐 정액법으로 상각됩니다.

과 목	추정 내용연수
건물	18년 ~ 60년
구축물	4년 ~ 60년
기계장치	2년 ~ 10년
공기구비품	2년 ~ 10년
차량운반구	2년 ~ 10년

유형자산의 감가상각방법과 잔존가치 및 경제적 내용연수는 매 회계연도 말에 재검토되고 필요한 경우 추정의 변경으로 조정됩니다.

2.9 투자부동산

임대수익이나 시세차익 또는 두 가지 모두를 얻기 위하여 보유하고 있는 부동산은 투자부동산으로 분류하고 있습니다. 투자부동산은 취득시 발생한 거래원가를 포함하여 최초 인식시점에 원가로 측정하며, 최초 인식 후에 원가에서 감가상각누계액과 손상차손누계액을 차감한 금액을 장부금액으로 표시하고 있습니다.

후속원가는 자산으로부터 발생하는 미래 경제적 효익이 유입될 가능성이 높으며, 그 원가를 신뢰성 있게 측정할 수 있는 경우에 한하여 자산의 장부금액에 포함하거나 적절한 경우 별도의 자산으로 인식하고 있으며, 후속지출에 의해 대체된 부분의 장부금액은 제거하고 있습니다. 한편, 일상적인 수선, 유지와 관련하여 발생하는 원가는 발생시점에 당기손익으로 인식하고 있습니다.

투자부동산 중 토지에 대해서는 감가상각을 하지 않으며, 토지를 제외한 투자부동산은 경제적 내용연수에 따라 20년을 적용하여 정액법으로 상각하고 있습니다.

투자부동산의 감가상각방법, 잔존가치 및 내용연수는 매 보고기간말에 재검토하고 이를 변경하는 것이 적절하다고 판단되는 경우 회계추정의 변경으로 회계처리하고 있습니다.

2.10 차입원가

적격자산을 취득 또는 건설하는데 발생한 차입원가는 해당 자산을 의도된 용도로 사용할 수 있도록 준비하는 기간 동안 자본화되고, 적격자산을 취득하기 위한 특정목적 차입금의 일시적 운용에서 발생한 투자수익은 당 회계기간 동안 자본화 가능한 차입원가에서 차감됩니다. 기타 차입원가는 발생기간에 비용으로 인식됩니다.

2.11 정부보조금

정부보조금은 보조금의 수취와 정부보조금에 부가된 조건의 준수에 대한 합리적인 확신이 있을 때 공정가치로 인식됩니다. 자산관련보조금은 자산의 장부금액을 계산할 때 차감하여 표시되며, 수익관련보조금은 이연하여 정부보조금의 교부 목적과 관련된 비용에서 차감하여 표시됩니다.

2.12 무형자산

내부적으로 창출한 무형자산인 소프트웨어 개발비는 기술적 실현가능성, 미래경제적 효익 등을 포함한 자산 인식요건이 충족된 시점 이후에 발생한 지출금액의 합계입니다. 회원권은 이용 가능 기간에 대하여 예측가능한 제한이 없으므로 내용연수가 한정되지 않아 상각되지 않습니다. 한정된 내용연수를 가지는 다음의 무형자산은 추정내용연수동안 정액법으로 상각됩니다.

과 목	추정 내용연수
상표권	5년
특허권	10년
소프트웨어	5년

2.13 비금융자산의 손상

영업권이나 내용연수가 비한정인 무형자산에 대하여는 매년, 상각대상 자산에 대하여는 자산손상을 시사하는 징후가 있을 때 손상검사를 수행하고 있습니다. 손상차손은 회수가능액(사용가치 또는 처분부대원가를 차감한 공정가치 중 높은 금액)을 초과하는 장부금액만큼 인식되고 영업권 이외의 비금융자산에 대한 손상차손은 매 보고기간말에 환입가능성이 검토됩니다.

2.14 매입채무와 기타 채무

매입채무와 기타 채무는 연결회사가 보고기간말 전에 재화나 용역을 제공받았으나 지급되지 않은 부채입니다. 해당 채무는 무담보이며, 보통 인식 후 30일 이내에 지급됩니다. 매입채무와 기타 채무는 지급기일이 보고기간 후 12개월 후가 아니라면 유동부채로 표시되었습니다. 해당 채무들은 최초에 공정가치로 인식되고 후속적으로 유효이자율법을 적용한 상각후원가로 측정됩니다.

2.15 금융부채

(1) 분류 및 측정

연결회사의 당기손익-공정가치 측정 금융부채는 단기매매목적의 금융상품입니다. 주로 단기간 내에 재매입할 목적으로 부담하는 금융부채는 단기매매금융부채로 분류됩니다. 또한, 위험회피회계의 수단으로 지정되지 않은 파생상품이나 금융상품으로부터 분리된 내재파생상품도 단기매매금융부채로 분류됩니다.

당기손익-공정가치 측정 금융부채, 금융보증계약, 금융자산의 양도가 제거조건을 충족하지 못하는 경우에 발생하는 금융부채를 제외한 모든 비파생금융부채는 상각후원가로 측정하는 금융부채로 분류되고 있으며, 재무상태표 상 "매입채무", "차입금" 및 "기타금융부채" 등으로 표시됩니다.

특정일에 의무적으로 상환해야 하는 우선주는 부채로 분류됩니다. 이러한 우선주에 대한 유효이자율법에 따른 이자비용은 다른 금융부채에서 인식한 이자비용과 함께 손익계산서 상 "금융원가"로 인식됩니다.

(2) 제거

금융부채는 계약상 의무가 이행, 취소 또는 만료되어 소멸되거나 기존 금융부채의 조건이 실질적으로 변경된 경우에 재무상태표에서 제거됩니다. 소멸하거나 제3자에게 양도한 금융부채의 장부금액과 지급한 대가(양도한 비현금자산이나 부담한 부채를 포함)의 차액은 당기손익으로 인식합니다.

2.16 충당부채

과거사건의 결과로 현재의무(법적의무 또는 의제의무)로서, 당해 의무를 이행하기 위하여 경제적효익을 갖는 자원이 유출될 가능성이 높으며, 당해 의무의 이행에 소요되는 금액을 신뢰성 있게 추정할 수 있는 경우에 충당부채를 인식하고 있습니다.

충당부채로 인식하는 금액은 관련된 사건과 상황에 대한 불가피한 위험과 불확실성을 고려하여 현재의무를 보고기간말에 이행하기 위하여 소요되는 지출에 대한 최선의 추정치입니다. 화폐의 시간가치 효과가 중요한 경우 충당부채는 의무를 이행하기 위하여 예상되는 지출액의 현재가치로 평가하고 있습니다.

충당부채를 결제하기 위해 필요한 지출액의 일부 또는 전부를 제3자가 변제할 것이 예상되는 경우 이행한다면 변제를 받을 것이 거의 확실하게 되는 때에 한하여 변제금액을 인식하고 별도의 자산으로 회계처리하고 있습니다.

매 보고기간말마다 충당부채의 잔액을 검토하고, 보고기간말 현재 최선의 추정치를 반영하여 조정하고 있습니다. 의무이행을 위하여 경제적효익이 내재된 자원이 유출될 가능성이 더 이상 높지 아니한 경우에는 관련 충당부채를 환입하고 있습니다.

2.17 당기법인세 및 이연법인세

법인세비용은 당기법인세와 이연법인세로 구성됩니다. 법인세는 기타포괄손익이나 자본에 직접 인식된 항목과 관련된 금액은 해당 항목에서 직접 인식하며, 이를 제외하고는 당기손익으로 인식됩니다.

법인세비용은 보고기간말 현재 제정됐거나 실질적으로 제정된 세법을 기준으로 측정됩니다.

경영진은 적용 가능한 세법 규정이 해석에 따라 달라질 수 있는 상황에 대하여 연결회사가 세무신고 시 적용한 세무정책에 대하여 주기적으로 평가하고 있습니다. 연결회사는 세무당국에 납부할 것으로 예상되는 금액에 기초하여 당기법인세비용을 인식합니다.

이연법인세는 자산과 부채의 장부금액과 세무기준액의 차이로 발생하는 일시적 차이에 대하여 장부금액을 회수하거나 결제할 때의 예상 법인세효과로 인식됩니다. 다만, 사업결합 이외의 거래에서 자산·부채를 최초로 인식할 때 발생하는 이연법인세자산과 부채는 그 거래가 회계이익이나 과세소득에 영향을 미치지 않는다면 인식되지 않습니다.

이연법인세자산은 차감할 일시적 차이가 사용될 수 있는 미래 과세소득의 발생가능성이 높은 경우에 인식됩니다.

종속기업, 관계기업 및 공동기업 투자지분과 관련된 가산할 일시적 차이에 대해 소멸시점을 통제할 수 있는 경우, 그리고 예측가능한 미래에 일시적 차이가 소멸하지 않을 가능성이 높은 경우를 제외하고 이연법인세부채를 인식하고 있습니다. 또한 이러한 자산으로부터 발생하는 차감할 일시적 차이에 대하여 일시적 차이가 예측가능한 미래에 소멸할 가능성이 높고 일시적 차이가 사용될 수 있는 과세소득이 발생할 가능성이 높은 경우에만 이연법인세자산을 인식하고 있습니다.

이연법인세자산과 부채는 법적으로 당기법인세자산과 당기법인세부채를 상계할 수 있는 권리를 연결회사가 보유하고 있으며, 동시에 이연법인세자산과 부채가 동일한 과세당국에 의해서 부과되는 법인세와 관련이 있으면서 순액으로 결제할 의도가 있는 경우에 상계됩니다.

2.18 종업원급여

(1) 퇴직급여

연결회사의 퇴직연금제도는 확정기여제도와 확정급여제도로 구분됩니다.

확정기여제도는 연결회사가 고정된 금액의 기여금을 별도 기금에 지급하는 퇴직연금 제도이며, 기여금은 종업원이 근무 용역을 제공했을 때 비용으로 인식됩니다.

확정급여제도는 확정기여제도를 제외한 모든 퇴직연금제도입니다. 일반적으로 확정급여제도는 연령, 근속연수나 급여수준 등의 요소에 의하여 종업원이 퇴직할 때 지급받을 퇴직연금급여의 금액이 확정됩니다. 확정급여제도와 관련하여 재무상태표에 계상된 부채는 보고기간말 현재 확정급여채무의 현재가치에서 사외적립자산의 공정가치를 차감한 금액입니다. 확정급여채무는 매년 독립된 보험계리인에 의해 예측단위 적립방식에 따라 산정되며, 확정급여채무의 현재가치는 그 지급시점과 만기가 유사한 우량회사채의 이자율로 기대미래현금유출액을 할인하여 산정됩니다. 한편, 순확정급여부채와 관련한 재측정요소는 기타포괄손익으로 인식됩니다.

제도개정, 축소 또는 정산이 발생하는 경우, 과거근무원가 또는 정산으로 인한 손익은 당기손익으로 인식됩니다.

(2) 단기종업원급여

종업원이 관련 근무용역을 제공한 보고기간말부터 12개월 이내에 결제될 단기종업원급여는 근무용역과 교환하여 지급이 예상되는 금액을 근무용역이 제공된 때에 당기손익으로 인식하고 있습니다. 단기종업원급여는 할인하지 않은 금액으로 측정하고 있습니다.

종업원이 과거 근무용역의 결과 연결회사가 지급해야 할 법적의무 또는 의제의무가 있고, 그 채무금액을 신뢰성있게 추정할 수 있다면 이익분배금 및 상여금으로 지급이 예상되는 금액을 부채로 인식하고 있습니다.

2.19 수익인식

연결회사는 2018년 1월 1일부터 기준서 제1115호'고객과의 계약에서 생기는 수익'을 적용하였습니다.

수익은 재화의 판매, 자산의 사용에 대하여 받았거나 받을 대가의 공정가액으로 측정하고 매출에누리와 할인 및 환입은 수익금액에서 차감하고 있습니다.

재화의 소유에 따른 유의적인 위험과 보상이 구매자에게 이전되고, 판매된 재화의 소유권과 결부된 통상적 수준의 지속적인 관리상 관여와 효과적인 통제를 하지 않으며, 거래와 관련한 경제적효익의 유입가능성이 높고, 수익금액과 거래와 관련하여 발생했거나 발생할 원가 및 반품가능성을 신뢰성 있게 측정할 수 있을 때 수익을 인식하고 있습니다.

2.20 리스

① 리스이용자

연결회사는 계약의 약정시점에 계약 자체가 리스인지, 계약이 리스를 포함하는지를 판단합니다. 연결회사는 기초자산을 사용할 권리를 나타내는 사용권자산과 리스료를 지급할 의무를 나타내는 리스부채를 인식합니다. 다만 단기리스와 소액 기초자산리스의 경우 동 기준서의 예외규정을 선택할 수 있으며 연결회사는 이러한 리스에 대하여 다른 체계적인 기준이 리스이용자의 효익의 형태를 더 잘 나타내는 경우가 아니라면 정액 기준에 따라 비용으로 인식합니다.

리스부채는 리스개시일 현재 지급되지 않은 리스료의 현재가치로 측정됩니다. 리스의 내재이자율을 쉽게 산정할 수 있는 경우에는 그 이자율로 리스료를 할인하며 그 이자율을 쉽게 산정할 수 없는 경우에는 리스이용자의 증분차입이자율을 사용합니다.

리스개시일에 리스부채의 측정치에 포함되는 리스료는 다음 금액으로 구성됩니다.

- 고정리스료(실질적인 고정리스료를 포함하고 받을 리스 인센티브는 차감)
- 지수나 요율(이율)에 따라 달라지는 변동리스료. 처음에는 리스개시일의 지수나 요율(이율)을 사용하여 측정
- 잔존가치보중에 따라 리스이용자가 지급할 것으로 예상되는 금액
- 리스이용자가 매수선택권을 행사할 것이 상당히 확실한 경우에 그 매수선택권의 행사가격
- 리스기간이 리스이용자의 종료선택권 행사를 반영하는 경우에 그 리스를 종료하기 위하여 부담하는 금액

연결회사는 리스부채를 재무상태표에서 다른 부채와 구분하여 표시합니다. 연결회사는 리스개시일 후에 리스부채에 대한 이자를 반영하여 장부금액을 증액하거나 지급한 리스료를 반영하여 장부금액을 감액하여 리스부채를 측정합니다.

연결회사는 다음 중 어느 하나에 해당하는 경우에 리스부채를 재측정하고 관련된 사용권자산에 대해 상응하는 조정을 합니다.

- 리스기간에 변경이 있는 경우나 매수선택권의 행사에 대한 평가에 변동이 있는 경우, 수정 리스료를 수정 할인율로 할인하여 리스부채를 다시 측정합니다.
- 잔존가치보증에 따라 지급할 것으로 예상되는 금액에 변동이 있는 경우나 리스료를 산정할 때 사용한 지수나 요율(이율)의 변동으로 생기는 미래 리스료에 변동이 있는 경우, 수정 리스료를 최초 할인율로 할인하여 리스부채를 다시 측정합니다. 다만 리스료의 변동이 변동이자율의 변동으로 생긴 경우에는 그 이자율 변동을 반영하는 수정 할인율을 사용한다.

사용권자산은 리스부채의 최초 측정금액, 리스개시일이나 그 전에 지급한 리스료(받은 리스 인센티브는 차감), 리스이용자가 부담하는 리스개설직접원가로 구성되며, 후속적으로 원가에서 감가상각누계액과 손상차손누계액을 차감하여 측정합니다.

리스조건에서 요구하는 대로 기초자산을 해체하고 제거하거나, 기초자산이 위치한 부지를 복구하거나, 기초자산 자체를 복구할 때 리스이용자가 부담하는 원가의 추정치(다만 그 원가가 재고자산을 생산하기 위해 부담하는 것이 아니어야 한다)는 사용권자산에 포함되며 기업회계기준서 제1037호 '충당부채, 우발부채, 우발자산'을 적용하여 인식하고 측정합니다.

리스이용자는 리스개시일부터 사용권자산의 내용연수종료일과 리스기간 종료일 중 이른 날까지 사용권자산을 감가상각 합니다.

연결회사는 사용권자산을 재무상태표의 유형자산에 포함하여 표시하고 유형자산 주석에는 별도로 다른 유형자산과 구분하여 표시합니다.

연결회사는 사용권자산이 손상되었는지를 판단하고 식별되는 손상차손을 회계처리 하기 위하여 기업회계기준서 제1036호 '자산손상'을 적용합니다.

연결회사는 변동리스료(다만 지수나 요율(이율)에 따라 달라지는 변동리스료는 제외)는 사용권자산과 리스부채의 측정에 포함하지 않으며, 그러한 리스료는 변동리스료를 유발하는 사건 또는 조건이 생기는 기간에 당기손익으로 인식합니다.

실무적 간편법으로 리스이용자는 비리스요소를 리스요소와 분리하지 않고, 각 리스요소와 이에 관련되는 비리스요소를 하나의 리스요소로 회계처리하는 방법을 기초자산의 유형별로 선택할 수 있습니다.

② 리스제공자

연결회사는 각 리스를 운용리스 또는 금융리스로 분류합니다. 기초자산의 소유에 따른 위험과 보상의 대부분을 이전하는 리스는 금융리스로 분류하며 기초자산의 소유에 따른 위험과 보상의 대부분을 이전하지 않는 리스는 운용리스로 분류합니다.

연결회사가 중간리스제공자인 경우 연결회사는 상위리스와 전대리스를 두 개의 별도 계약으로 회계처리하고 있습니다. 연결회사는 기초자산이 아닌 상위리스에서 생기는 사용권자산에 따라 전대리스를 금융리스 또는 운용리스로 분류합니다.

연결회사는 정액 기준이나 다른 체계적인 기준으로 운용리스의 리스료를 수익으로 인식합니다. 다른 체계적인 기준이 기초자산의 사용으로 생기는 효익이 감소되는 형태를 더 잘 나타낸다면 연결회사는 그 기준을 적용합니다.

연결회사는 운용리스 체결과정에서 부담하는 리스개설직접원가를 기초자산의 장부 금액에 더하고 리스료 수익과 같은 기준으로 리스기간에 걸쳐 비용으로 인식합니다. 연결회사는 리스개시일에 금융리스에 따라 보유하는 자산을 재무상태표에 인식하고 그 자산을 리스순투자와 동일한 금액의 수취채권으로 표시하며 후속적으로 리스순투자 금액에 일정한 기간수익률을 반영하는 방식으로 리스기간에 걸쳐 금융수익을 인식합니다.

하나의 리스요소와 하나 이상의 추가 리스요소나 비리스요소를 포함하는 계약에서 리스제공자는 기업회계기준서 제1115호를 적용하여 계약 대가를 배분합니다.

2.21 재무제표 승인

연결회사의 재무제표는 2022년 2월 16일자로 이사회에서 승인되었으며, 정기주주총회에서 수정승인 될 수 있습니다.

3. 중요한 회계추정 및 가정

재무제표 작성에는 미래에 대한 가정 및 추정이 요구되며 경영진은 연결회사의 회계 정책을 적용하기 위해 판단이 요구됩니다. 추정 및 가정은 지속적으로 평가되며, 과거 경험과 현재의 상황에 비추어 합리적으로 예측 가능한 미래의 사건을 고려하여 이루어집니다. 회계추정의 결과가 실제 결과와 동일한 경우는 드물 것이므로 중요한 조정을 유발할 수 있는 유의적인 위험을 내포하고 있습니다.

다음 회계연도에 자산 및 부채 장부금액의 조정에 영향을 미칠 수 있는 경영진 판단과 유의적 위험에 대한 추정 및 가정은 다음과 같습니다. 일부 항목에 대한 유의적인 판단 및 추정에 대한 추가적인 정보는 개별 주석에 포함되어 있습니다.

(1) 법인세

연결회사의 과세소득에 대한 법인세는 다양한 국가의 세법 및 과세당국의 결정을 적용하여 산정되므로 최종 세효과를 산정하는 데에는 불확실성이 존재합니다.

연결회사는 특정 기간동안 과세소득의 일정 금액을 투자, 임금증가 등에 사용하지 않았을 때 세법에서 정하는 방법에 따라 산정된 법인세를 추가로 부담합니다. 따라서, 해당 기간의 당기법인세와 이연법인세를 측정할 때 이에 따른 세효과를 반영하여야 하고, 이로 인해 연결회사가 부담할 법인세는 각 연도의 투자, 임금증가 등의 수준에 따라 달라지므로 최종 세효과를 산정하는 데에는 불확실성이 존재합니다.

(2) 금융상품의 공정가치

활성시장에서 거래되지 않는 금융상품의 공정가치는 원칙적으로 평가기법을 사용하여 결정됩니다. 연결회사는 보고기간말 현재 중요한 시장상황에 기초하여 다양한 평가기법의 선택 및 가정에 대한 판단을 하고 있습니다.

(3) 금융자산의 손상

금융자산의 손실충당금은 부도위험 및 기대손실률 등에 대한 가정에 기초하여 측정됩니다. 연결회사는 이러한 가정의 설정 및 손상모델에 사용되는 투입변수의 선정에 있어서 연결회사의 과거 경험, 현재 시장 상황, 재무보고일 기준의 미래전망정보 등을 고려하여 판단합니다.

(4) 순확정급여부채

순확정급여부채의 현재가치는 보험수리적방식에 의해 결정되는 다양한 요소들 특히 할인율의 변동에 영향을 받습니다.

(5) 수익인식

연결회사는 고객에게 제품 판매 후 고객이 반품할 것으로 예상되는 제품에 대하여 환불부채와 회수할 재화에 대한 권리를 인식하고 있습니다. 판매시점에 포트폴리오 수준에서 누적된 경험에 기초하여 기댓값 방법으로 반품율을 예측하고 있으며, 연결회사의 수익은 예측된 반품율의 변동에 영향을 받습니다.

(6) 리스

리스기간을 산정할 때에 경영진은 연장선택권을 행사하거나 종료선택권을 행사하지 않을 경제적 유인이 생기게 하는 관련되는 사실 및 상황을 모두 고려합니다. 연장선택권의 대상 기간(또는 종료선택권의 대상 기간)은 리스이용자가 연장선택권을 행사할 것(또는 행사하지 않을 것)이 상당히 확실한 경우에만 리스기간에 포함됩니다.

4. 사용제한 금융상품

당기말과 전기말 현재 사용제한 금융상품의 내역은 다음과 같습니다.

(단위: 천원)			
구분	당기말	전기말	사용제한내용
단기금융상품	300,000	-	질권설정
장기금융상품	2,000	302,000	질권설정, 당좌개설보증금
합계	302,000	302,000	

5. 현금및현금성자산

(1) 당기말과 전기말 현재 현금및현금성자산의 구성내역은 다음과 같습니다.

(단위: 천원)		
구분	당기말	전기말
보유현금	20,630	27,977
요구불예금	19,807,539	21,923,863
외화예금	10,691,366	9,617,150
합계	30,519,535	31,568,990

(2) 당기와 전기 중 정부보조금 변동 내역은 다음과 같습니다.

(단위: 천원)		
구분	당기	전기
기초금액	-	6,847
수취액	1,097,782	1,002,166
자산취득	(18,818)	(31,500)
손익인식	(1,077,459)	(977,513)
반환	(1,505)	-
기말금액	-	-

정부보조금은 특정 유형자산의 취득 및 연구개발비 지원과 관련되어 수취한 것으로 동 보조금과 관련되어 미충족된 조건이나 우발상황은 없습니다.

6. 매출채권 및 기타채권

(1) 당기말과 전기말 현재 매출채권 및 기타채권의 내역은 다음과 같습니다.

(단위: 천원)		
구분	당기말	전기말
매출채권	34,801,580	39,202,297
손실충당금	(963,896)	(882,259)
미수금	267,390	96,950
손실충당금	(7,234)	(7,236)
합계	34,097,840	38,409,751

(2) 당기와 전기 중 매출채권 및 기타채권의 손실충당금 변동 내역은 다음과 같습니다.

(단위: 천원)				
구분	당기		전기	
	매출채권	미수금	매출채권	미수금
기초금액	881,972	7,236	837,918	7,578
손실상각비	75,474	(2)	47,523	(342)
해외사업장환산손실	6,449	-	(3,183)	-
대손처리액(상각채권액)	-	-	-	-
기말금액	963,896	7,234	882,259	7,236

7. 금융상품

당기말과 전기말 현재 금융상품의 내역은 다음과 같습니다

(단위: 천원)				
구분	당기말		전기말	
	유동	비유동	유동	비유동
단기금융상품				
정기예금 (*1)	53,157,000	-	57,400,000	-
환매조건부채권	31,093,000	-	-	-
소 계	84,250,000	-	57,400,000	-
장기금융상품				
정기예금 (*1)	-	2,000	-	302,000
합 계	84,250,000	2,000	57,400,000	302,000

(*1) 정기예금의 일부는 사용이 제한되어 있습니다(주석 4 참조).

8. 재고자산

(1) 당기말과 전기말 현재 재고자산의 내역은 다음과 같습니다.

(단위: 천원)						
구분	당기말			전기말		
	취득원가	평가손실총당금	장부금액	취득원가	평가손실총당금	장부금액
상품	23,023,097	(89,254)	22,933,843	12,649,280	(93,844)	12,555,436
제품	13,799,255	(437,995)	13,361,260	13,733,732	(499,544)	13,234,188
재공품	10,291,259	-	10,291,259	10,898,527	-	10,898,527
원재료	7,404,623	-	7,404,623	7,778,089	-	7,778,089
저장품	104,153	-	104,153	69,958	-	69,958
미착품	2,992,749	-	2,992,749	-	-	-
합계	57,615,134	(527,249)	57,087,886	45,129,586	(593,388)	44,536,199

(2) 재고자산평가손실 충당금의 변동 내역은 다음과 같습니다.

(단위: 천원)						
구분	당기			전기		
	기초금액	증(감)액	기말금액	기초금액	증(감)액	기말금액
상품	93,844	(4,590)	89,254	4,425	89,419	93,844
제품	499,544	(61,549)	437,995	175,860	323,684	499,544
합계	593,388	(66,139)	527,249	180,285	413,103	593,388

9. 기타유동자산

당기말과 전기말 현재 기타유동자산의 구성내역은 다음과 같습니다.

(단위: 천원)		
구분	당기말	전기말
미수수익	403,162	351,847
선급금(*1)	1,813,180	3,091,220
선급비용	1,843,698	892,571
합계	4,060,040	4,335,638

(*1)당기말과 비교표시된 전기말 선급금 중 일부는 미착품으로 재분류 하였습니다.

10. 기타포괄손익-공정가치 측정 금융자산

(1) 당기말과 전기말 현재 비유동 기타포괄손익-공정가치 측정 금융자산의 내역은 다음과 같습니다.

(단위: 천원)		
구분	당기말	전기말
<시장성 있는 지분증권>		
동원산업(주)	7,536,627	7,387,223
사조동아원(주)	893,642	770,464
소계	8,430,269	8,157,687
<시장성 없는 지분증권>		
한국장류협동조합 출자금	111,500	111,500
(주)제이티비씨	228,360	121,090
조치원식품(주)	-	135,202
통조림협동조합 출자금	153,548	104,383
뮤렉스웨이브 2호 액티브시니어 투자조합 출자금	536,000	100,000
파트너원 벨류업 2호 창업벤처전문사모투자 합자회사 출자금	500,000	500,000
요즈마-ATU 게임체인저펀드 1호 출자금	2,000,000	-
머니투데이	525,000	-
코리아바이오 유니콘 창업벤처전문사모투자 합자회사 출자금	1,000,000	-
매일방송	1,000,005	-
소계	6,054,413	1,072,174
합계	14,484,682	9,229,861

(*) 상기 지분증권 중 시장성 있는 지분증권은 보고기간종료일 현재 증가로 평가하였으며, 시장성 없는 지분증권 중 한국장류협동조합 출자금과 통조림협동조합 출자금, 뮤렉스웨이브 2호 액티브시니어 투자조합 출자금, 파트너원 벨류업 2호 창업벤처전문사모투자 합자회사 출자금, 요즈마-ATU 게임체인저펀드 1호 출자금, 머니투데이, 코리아바이오 유니콘 창업벤처전문사모투자 합자회사 출자금, 매일방송의 공정가치를 결정하기 위해 이용할 수 있는 더 최근의 정보가 불충분하거나, 가능한 공정가치의 범위가 넓고 그 범위에서 원가가 공정가치의 최선의 추정치를 나타낸다고 판단하였습니다.

(2) 당기와 전기 중 지분증권의 변동내역은 다음과 같습니다.

(단위: 천원)		
구분	당기	전기
기초금액	9,229,861	8,344,914
평가손익	379,852	278,197
취득 및 처분	4,442,388	606,750
기타변동	432,581	-
기말금액	14,484,682	9,229,861

11. 유형자산

(1) 당기말과 전기말 현재 유형자산의 구성내역은 다음과 같습니다.

(단위: 천원)						
구분	당기말			전기말		
	취득원가	감가상각누계액 (*)	장부금액	취득원가	감가상각누계액 (*)	장부금액
토 지	42,295,778	-	42,295,778	42,252,885	-	42,252,885
건 물	54,949,405	(20,915,462)	34,033,943	53,256,970	(19,215,664)	34,041,307
구축물	20,607,260	(17,152,086)	3,455,174	20,260,170	(16,621,862)	3,638,309
기계장치	157,033,473	(120,125,504)	36,907,970	147,685,145	(113,338,255)	34,346,889
차량운반구	1,750,073	(1,314,726)	435,347	1,730,677	(1,426,921)	303,756
공기구비품	31,664,489	(24,699,309)	6,965,180	30,226,233	(22,755,650)	7,470,583
건설중인자산	33,200,537	-	33,200,537	8,420,762	-	8,420,762
사용권자산	15,722,391	(8,005,201)	7,717,190	16,183,800	(5,422,743)	10,761,056
합계	357,223,407	(192,212,287)	165,011,119	320,016,643	(178,781,096)	141,235,547

(*) 정부보조금을 포함한 금액입니다.

(2) 당기와 전기 중 유형자산 변동 내역은 다음과 같습니다.

① 당기

(단위: 천원)							
구분	기초장부금액	취득액	처분액	감가상각비	대체액	기타증(감)	기말장부금액
토 지	42,252,885	-	-	-	-	42,893	42,295,778
건 물	34,041,307	562,550	(3)	(1,579,815)	572,500	437,405	34,033,943
구축물	3,638,309	240,807	-	(445,466)	21,520	5	3,455,174
기계장치	34,346,889	2,498,214	(75,861)	(8,324,867)	8,463,595	-	36,907,970
차량운반구	303,756	234,093	(4,082)	(38,315)	(61,500)	1,395	435,347
공기구비품	7,470,583	1,276,086	(2,623)	(2,236,326)	448,230	9,230	6,965,180
건설중인자산	8,420,762	35,247,824	-	-	(10,468,050)	-	33,200,537
사용권자산	10,761,056	663,884	(7,414)	(3,746,660)	-	46,324	7,717,190
합계	141,235,547	40,723,457	(89,983)	(16,371,448)	(1,023,705)	537,252	165,011,119

② 전기

(단위: 천원)							
구분	기초장부금액	취득액	처분액	감가상각비	대체액	기타증(감)	기말장부금액
토 지	42,283,592	-	-	-	-	(30,707)	42,252,885
건 물	37,364,053	34,960	-	(2,696,273)	(347,547)	(313,886)	34,041,307
건축물	4,254,138	142,500	-	(720,869)	(37,460)	-	3,638,309
기계장치	37,457,847	3,095,179	(135,667)	(8,100,470)	2,030,000	-	34,346,889
차량운반구	140,034	240,639	(2)	(76,125)	-	(790)	303,756
공기구비품	6,280,544	2,270,469	(464)	(1,694,001)	619,407	(5,372)	7,470,583
건설중인자산	2,862,157	7,823,005	-	-	(2,264,400)	-	8,420,762
사용권자산	11,232,342	3,264,415	(110,672)	(3,659,070)	-	34,041	10,761,056
합계	141,874,706	16,871,168	(246,805)	(16,946,808)	-	(316,714)	141,235,547

12. 리스

(1) 재무상태표에 인식된 금액

리스와 관련해 재무상태표에 인식된 금액은 다음과 같습니다.

(단위: 천원)		
구분	당기말	전기말
사용권자산(*1)		
부동산	7,457,985	10,228,928
차량운반구	259,205	532,128
합계	7,717,190	10,761,056

(*1) 재무상태표의 '유형 자산' 항목에 포함되었습니다.

(단위: 천원)		
구분	당기말	전기말
리스부채		
유동	3,108,009	3,313,225
비유동	4,343,455	6,871,122
합계	7,451,464	10,184,348
복구충당부채		
비유동	668,505	654,114
합계	668,505	654,114

(2) 손익계산서에 인식된 금액

리스와 관련해서 손익계산서에 인식된 금액은 다음과 같습니다.

(단위: 천원)		
구 분	당기	전기
사용권자산의 감가상각비		
부동산	3,431,342	3,373,058
차량운반구	315,318	286,012
합계	3,746,660	3,659,070
리스부채에 대한 이자비용(금융원가에 포함)	209,081	226,860
단기리스료(매출원가 및 관리비에 포함)	22,263	32,150
단기리스가 아닌 소액자산 리스료(매출원가 및 관리비에 포함)	118,974	116,285
리스부채 측정치에 포함되지 않은 변동리스료(관리비에 포함)	638,307	316,627

당기 중 리스의 총 현금유출은 4,568백만원(전기 : 4,287백만원)입니다.

13. 투자부동산

(1) 당기말과 전기말 현재 투자부동산의 구성내역은 다음과 같습니다.

(단위: 천원)						
구분	당기말			전기말		
	취득원가	감가상각누계액	장부금액	취득원가	감가상각누계액	장부금액
토지	9,029,800	-	9,029,800	9,029,800	-	9,029,800
건물	1,834,247	(964,277)	869,971	1,834,247	(927,895)	906,352
구축물	68,623	(59,513)	9,110	68,623	(57,717)	10,906
합계	10,932,670	(1,023,789)	9,908,881	10,932,670	(985,612)	9,947,059

(2) 당기와 전기 중 투자부동산 변동 내역은 다음과 같습니다.

① 당기

(단위: 천원)					
구분	기초장부금액	취득액	처분액	감가상각비	기말장부금액
토지	9,029,800	-	-	-	9,029,800
건물	906,352	-	-	(36,382)	869,971
구축물	10,906	-	-	(1,796)	9,110
합계	9,947,059	-	-	(38,178)	9,908,881

② 전기

(단위: 천원)					
구분	기초장부금액	취득액	처분액	감가상각비	기말장부금액
토지	9,029,800	-	-	-	9,029,800
건물	942,734	-	-	(36,382)	906,352
구축물	12,702	-	-	(1,796)	10,906
합계	9,985,236	-	-	(38,178)	9,947,059

(3) 당기와 전기 중 투자부동산과 관련하여 당기손익으로 인식한 사항은 다음과 같습니다.

(단위: 천원)		
구분	당기	전기
투자부동산 관련한 임대수익	168,000	168,000
투자부동산과 직접 관련된 운영비용	105,936	103,526

(4) 당기말과 전기말 현재 투자부동산의 공정가치와 장부금액은 다음과 같습니다.

(단위: 천원)				
구분	당기말		전기말	
	공정가치	장부금액	공정가치	장부금액
토지	31,968,357	9,029,800	29,663,177	9,029,800
건물		869,971		906,352
구축물		9,110		10,906
합계	31,968,357	9,908,881	29,663,177	9,947,059

14. 무형자산

(1) 당기말과 전기말 현재 무형자산의 구성내역은 다음과 같습니다.

(단위: 천원)						
구분	당기말			전기말		
	취득원가	상각누계액	장부금액	취득원가	상각누계액	장부금액
산업재산권	28,486,432	(1,285,535)	27,200,897	30,704,826	(1,212,398)	29,492,428
소프트웨어	2,842,300	(2,647,131)	195,168	2,743,781	(2,450,223)	293,557
영업권	3,253,870	-	3,253,870	3,253,870	-	3,253,870
합계	34,582,601	(3,932,666)	30,649,935	36,702,476	(3,662,621)	33,039,855

(2) 당기와 전기 중 현재 무형자산의 변동내용은 다음과 같습니다.

① 당기

(단위: 천원)					
구분	기초장부금액	취득액	상각비	기타조정	기말장부금액
산업재산권	29,492,428	67,208	(2,358,740)	-	27,200,897
소프트웨어	293,557	98,519	(196,908)	-	195,168
영업권	3,253,870	-	-	-	3,253,870
합계	33,039,855	165,727	(2,555,647)	-	30,649,935

② 전기

(단위: 천원)					
구분	기초장부금액	취득액	상각비	기타조정	기말장부금액
산업재산권	31,778,840	76,110	(2,362,522)	-	29,492,428
소프트웨어	557,405	-	(263,848)	-	293,557
영업권	3,253,870	-	-	-	3,253,870
합계	35,590,115	76,110	(2,626,370)	-	33,039,855

15. 기타비유동자산

당기말과 전기말 현재 기타비유동자산의 구성내역은 다음과 같습니다.

(단위: 천원)		
구분	당기말	전기말
보증금	9,357,000	9,461,676
현재가치할인차금	(683,154)	(865,472)
장기선급비용	595,833	-
합계	9,269,679	8,596,204

16. 매입채무 및 기타채무

당기말과 전기말 현재 매입채무 및 기타채무의 구성내역은 다음과 같습니다.

(단위: 천원)		
구분	당기말	전기말
매입채무	26,916,012	21,079,676
미지급금	14,796,620	13,291,784
합계	41,712,632	34,371,460

17. 차입금

(1) 당기말과 전기말 현재 차입금의 구성내역은 다음과 같습니다.

(단위: 천원)				
구분	당기말		전기말	
	유동	비유동	유동	비유동
단기차입금	17,329,500	-	788,443	-
장기차입금	10,375,000	22,955,000	500,000	10,375,000
합계	27,704,500	22,955,000	1,288,443	10,375,000

(2) 당기말과 전기말 현재 단기차입금 내역은 다음과 같습니다.

(단위: 천원)				
차입처명	차입내용	연이자율(%)	당기말	전기말
한국산업은행	운영자금	2.13%	1,402,000	-
한국농수산식품유통공사	운영자금	1.00%	2,000,000	752,000
우리은행	무역금융	-	-	36,443
한국수출입은행	수출성장자금	0.97%	8,000,000	-
	수출성장자금(*1)	1.20%	5,927,500	-
합계			17,329,500	788,443

(*1) 해당 차입금은 USD 5,000,000 이며, 당기말 환율로 평가하였습니다.

(3) 당기말과 전기말 현재 장기차입금 내역은 다음과 같습니다.

(단위: 천원)				
차입처명	차입내용	연이자율(%)	당기말	전기말
한국산업은행	시설자금	1.45%~1.88%	21,475,000	10,875,000
	시설자금(*1)	1.75%	11,855,000	
(차감)유동성장기차입금			(10,375,000)	(500,000)
합계			22,955,000	10,375,000

(*1) 해당 차입금은 USD 10,000,000 이며, 당기말 환율로 평가하였습니다.

(4) 주식 37에서 설명하고 있는 바와 같이, 상기 차입금과 관련하여 연결회사의 유형 자산이 담보로 제공되어 있습니다.

(5) 당기말 현재 장기차입금의 연도별 상환계획은 다음과 같습니다.

(단위: 천원)	
구분	장기차입금
2024년	22,955,000

18. 충당부채

당기와 전기 중 충당부채의 증감내역은 다음과 같습니다.

(단위: 천원)								
구분	당기				전기			
	기초잔액	전입액	사용액	기말잔액	기초잔액	전입액	사용액	기말잔액
반품충당부채	2,619,618	1,483,698	(1,182,405)	2,920,912	2,348,437	1,514,266	(1,243,085)	2,619,618
복구충당부채	654,114	14,391	-	668,505	639,995	14,119	-	654,114
마일리지충당부채	88,080	(99,538)	103,263	91,806	-	88,080	-	88,080
합 계	3,361,812	1,398,551	(1,079,141)	3,681,223	2,988,433	1,616,465	(1,243,085)	3,361,812

19. 리스부채

당기말과 전기말 현재 리스부채에 대한 내역은 다음과 같습니다.

(단위:천원)				
구분	당기말		전기말	
	유동	비유동	유동	비유동
리스부채	3,108,009	4,343,455	3,313,225	6,871,122

20. 기타유동부채

당기말과 전기말 현재 기타유동부채의 구성내역은 다음과 같습니다.

(단위: 천원)		
구분	당기말	전기말
미지급배당금	206,324	205,779
선수금	1,309,374	1,258,778
예수금	131,748	128,552
미지급비용	7,908,008	8,117,206
합 계	9,555,454	9,710,316

21. 순확정급여부채

(1) 당기말과 전기말 현재 순확정급여부채와 관련하여 확정급여제도의 부채로 인식된 내역은 다음과 같습니다.

(단위: 천원)		
구분	당기말	전기말
확정급여채무의 현재가치	13,751,149	13,009,621
사외적립자산의 공정가치	(13,400,079)	(12,332,965)
합계	351,070	676,656

(2) 당기와 전기 중 손익계산서의 손익으로 인식된 비용은 다음과 같습니다.

(단위: 천원)		
구분	당기	전기
총근무원가	901,340	908,457
이자비용	132,298	128,325
사외적립자산의 기대수익	(316,658)	(288,191)
종업원급여에 포함된 비용	716,980	748,591

(3) 당기와 전기 중 총 비용을 포함하고 있는 계정과목과 금액은 다음의 내역과 같습니다.

(단위: 천원)		
구분	당기	전기
매출원가	477,530	540,556
판매비와관리비	239,450	208,035
합계	716,980	748,591

(4) 기타자본구성요소에 반영된 확정급여제도의 재측정요소는 다음과 같습니다.

(단위: 천원)		
구분	당기	전기
확정급여채무	173,422	221,179
사외적립자산	(183,299)	(129,880)
확정급여제도의 재측정요소 손실(이익)	(9,877)	91,300

(5) 당기와 전기 중 확정급여채무의 변동내역은 다음과 같습니다.

(단위: 천원)		
구분	당기	전기
기초금액	13,009,621	12,417,048
당기근무원가	901,340	908,457
이자비용	132,298	128,325
퇴직급여지급액	(150,830)	(223,030)
확정급여제도의 재측정요소 손실(이익)	(173,422)	(221,179)
기타증감	32,142	-
기말금액	13,751,149	13,009,621

(6) 당기와 전기 중 사외적립자산의 공정가치의 변동내역은 다음과 같습니다.

(단위: 천원)		
구분	당기	전기
기초금액	12,332,965	11,791,958
사외적립자산의 기대수익	318,897	348,382
사업주 부담금 및 사업주 부담 퇴직급여 지급액	1,074,387	575,573
퇴직급여지급액	(147,957)	(192,877)
확정급여제도의 재측정요소 이익(손실)	(183,299)	(129,880)
운영관리수수료	(2,239)	(60,191)
기타증감	7,325	-
기말금액	13,400,079	12,332,965

(7) 보고기간 중 사외적립자산의 운용내역은 다음과 같습니다.

(단위: %)		
구분	당기	전기
정기예금	99.8%	99.8%
기타	0.2%	0.2%
합 계	100.0%	100.0%

(8) 보고기간 중 주요 보험수리적 가정은 다음과 같습니다.

(단위: %)		
구분	당기	전기
할인율	3.25%	3.25%
사외적립자산의 기대수익률	3.25%	3.25%
미래임금상승률	3.56%	3.20%

(9)민감도 분석

당기말 현재 유의적인 각각의 보험수리적 가정이 발생가능한 합리적인 범위 내에서 변동한다면 확정급여채무에 미치게 될 영향은 다음과 같습니다.

(단위: 천원)		
구분	확정급여채무	
	1%p 상승	1%p 하락
할인율	(338,159)	391,267
급여인상율	388,478	(342,156)

(10) 당기와 전기중 비용으로 인식한 확정기여형 퇴직급여 금액은 다음과 같습니다.

(단위: 천원)		
구분	당기	전기
주요경영진	85,047	63,167
주요경영진 외	3,245,352	3,112,417
합계	3,330,399	3,175,583

(11) 당기말 할인되지 않은 퇴직급여지급액의 만기구성 정보는 다음과 같으며, 확정급여채무의 가중평균만기는 당기 7.95년, 전기 8.02년 입니다.

(단위: 천원)						
구분	1년 미만	1년~5년 미만	5년~10년 미만	10년~20년 미만	20년 이상	합계
당기말 급여지급액	3,427,003	1,860,775	2,004,707	3,090,890	1,249,029	11,632,404
전기말 급여지급액	2,238,683	1,744,061	2,019,686	2,691,916	1,355,076	10,049,421

22. 기타비유동부채

당기말과 전기말 현재 기타비유동부채의 구성내역은 다음과 같습니다.

(단위: 천원)		
구분	당기말	전기말
임대보증금	160,000	160,000
장기미지급비용	136,350	28,000
합계	296,350	188,000

23. 자본금 및 자본잉여금

(1) 당기말과 전기말 현재 자본금은 다음과 같습니다.

(단위: 천원)		
구분	당기말	전기말
수권주식수	50,000,000 주	50,000,000 주
전액납입된 보통주식수	2,875,800 주	2,875,800 주
주당액면금액	1,000 원	1,000 원
자본금	2,875,800	2,875,800

(2) 당기말과 전기말 현재 자본잉여금은 다음과 같습니다.

(단위: 천원)		
구분	당기말	전기말
재평가적립금 (*1)	91,042,847	91,042,847
기타자본잉여금	4,400,955	26,900,955
합계	95,443,803	117,943,803

(*1) 연결회사는 과거 자산재평가법에 의한 자산재평가를 실시하였으며, 이에 따른 재평가차익을 재평가적립금으로 계상하고 있습니다. 상기 재평가적립금은 현금배당의 재원으로 사용될 수 없으며, 자본전입 또는 결손보전을 위해서만 사용될 수 있습니다.

24. 이익잉여금

(1) 당기말과 전기말 현재 이익잉여금의 구성내역은 다음과 같습니다.

(단위: 천원)		
구분	당기말	전기말
법정적립금		
이익준비금 (*1)	2,222,000	2,222,000
임의적립금		
재무구조개선적립금	2,965,000	2,965,000
연구및인력개발준비금	-	-
임의적립금	137,267,608	97,267,608
재평가적립금 (*2)	21,032,837	21,032,837
미처분이익잉여금	12,606,883	18,676,169
합계	176,094,328	142,163,614

(*1) 상법상의 규정에 따라 납입자본의 50%에 달할 때까지 매 결산기마다 금전에 의한 이익배당액의 10% 이상을 이익준비금으로 적립하고 있습니다. 동 이익준비금은 현금배당의 재원으로 사용될 수 없으며, 자본전입 또는 결손보전을 위해서만 사용될 수 있습니다.

(*2) 연결회사는 2011년 1월 1일 이후에 개시하는 연차 보고기간부터 한국채택국제회계기준을 도입하였으며 이에 따라 2010년 1월 1일을 재평가기준일로 하여 유형자산(토지)에 대하여 재평가를 실시하였습니다.

(2) 당기와 전기 중 배당금의 지급내역은 다음과 같습니다.

(단위: 주, %, 천원)		
구분	당기	전기
주식의 종류	기명식 보통주식	기명식 보통주식
배당의 종류	현금배당	현금배당
배당받을 주식	2,217,613 주	2,217,613 주
주당배당률	20.0%	20.0%
배당금액	443,523 천원	443,523 천원

25. 기타자본구성요소

당기말과 전기말 현재 기타자본구성요소의 구성내역은 다음과 같습니다.

(단위: 천원)		
구분	당기말	전기말
기타포괄손익-공정가치 측정 금융자산평가손익	2,263,895	1,967,610
해외사업환산손익	1,096	(3,667)
자기주식	(16,328,285)	(16,328,285)
감자차손	(69,466,900)	(69,466,900)
합계	(83,530,195)	(83,831,241)

26. 매출액

(1) 당기와 전기 중 매출액의 구성내역은 다음과 같습니다.

(단위: 천원)		
구분	당기	전기
제품매출	231,749,950	235,546,208
상품매출	158,461,441	113,299,679
매출차감	(41,650,174)	(30,086,283)
용역매출	1,057	584
배당수익	174,854	73,153
임대수익	226,296	243,096
합계	348,963,424	319,076,437

(2) 외부고객으로부터의 수익과 비유동자산의 지역별 정보는 다음과 같습니다.

(단위: 천원)				
구분	외부고객으로부터의 수익 (*1)		비유동자산	
	당기	전기	당기말	전기말
한국	306,240,752	278,729,259	211,180,705	194,760,598
북미	19,312,834	20,148,933	21,512,863	10,082,763
유럽	6,871,574	5,290,733	470	2,208
동남아시아	5,268,348	5,383,389	-	-
동북아시아	4,286,628	4,650,782	28,809	59,403
CIS	3,091,622	1,614,955	-	-
기타	3,891,666	3,258,387	-	-
합 계	348,963,424	319,076,438	232,722,847	204,904,972

(*1) 위 지역별 정보는 고객의 위치를 기초로 하여 작성된 것입니다.

(3) 주요 고객에 대한 정보

당기와 전기 중 연결회사 매출액의 10% 이상을 차지하는 외부 고객과 관련된 정보는 다음과 같습니다.

(단위: 천원)			
구분	매출액		관련 보고 부문
	당기	전기	
고객 1	45,319,650	45,010,464	식품사업
고객 2	39,093,275	34,565,347	식품사업

27. 부문별 보고

연결회사는 기업회계기준서 제1108호 '영업부문'에 따른 보고부문을 자회사 관리 및 투자를 목적으로하는 지주회사 부문과 식품 제조 및 판매를 목적으로하는 식품사업 부문으로 영업부문을 구분하여 운영하고 있습니다.

당기와 전기 중 사업부문별 정보는 다음과 같습니다.

(단위: 천원)								
구분	당기				전기			
	지주회사부문	식품사업부문	연결조정	조정후금액	지주회사부문	식품사업부문	연결조정	조정후금액
총매출액	12,914,551	378,940,637	(42,891,764)	348,963,424	18,279,058	350,246,816	(49,449,437)	319,076,437
내부매출액	(12,580,546)	(30,378,364)	42,958,909	-	(18,044,656)	(31,486,628)	49,531,284	-
순매출액	334,005	348,562,273	67,145	348,963,424	234,402	318,760,188	81,846	319,076,437
영업이익	11,423,842	23,380,172	(12,899,857)	21,904,156	16,828,821	43,118,540	(18,836,708)	41,110,653

28. 비용의 성격별 분류

당기와 전기 중 비용의 성격별 분류는 다음과 같습니다.

(단위: 천원)		
구분	당기	전기
재고자산의 변동	(12,392,939)	(8,261,003)
재고자산의 사용	178,843,468	140,490,033
종업원급여	48,364,500	49,991,981
감가상각비	17,591,467	18,344,816
광고비및판촉비	28,722,603	17,692,392
운반비	13,280,780	9,022,709
기타	52,649,388	50,684,855
합계	327,059,267	277,965,783

29. 매출원가

당기와 전기 중 매출원가의 구성내역은 다음과 같습니다.

(단위: 천원)		
구분	당기	전기
제품매출원가	107,903,638	97,205,436
상품매출원가	100,303,993	77,150,983
합계	208,207,631	174,356,419

30. 판매비와 관리비

당기와 전기 중 판매비와 관리비의 구성내역은 다음과 같습니다.

(단위: 천원)		
구분	당기	전기
급여	32,116,997	31,980,873
퇴직급여	2,478,360	2,443,813
복리후생비	4,883,812	5,191,658
여비교통비	887,683	913,152
통신비	880,432	378,506
세금과공과	943,274	978,036
지급임차료	2,810,081	1,882,920
감가상각비	4,667,924	5,614,007
수선비	51,936	82,655
보험료	245,578	236,429
접대비	130,916	130,284
광고선전비	18,526,627	8,631,027
운반비	13,221,541	8,970,568
지급수수료	5,629,193	5,862,777
손실상각비	75,186	47,182
무형자산상각비	2,492,532	2,560,144
차량유지비	248,310	217,807
도서인쇄비	33,436	36,386
판매촉진비	10,195,976	9,061,365
소모품비	2,263,382	1,874,635

(단위: 천원)		
구분	당기	전기
교육훈련비	213,013	209,009
판매수수료	4,143,042	4,413,104
수도광열비	680,842	616,992
경상개발비	11,000,556	11,226,759
잡비	31,006	49,276
합계	118,851,635	103,609,364

31. 금융수익

당기와 전기 중 금융수익의 구성내역은 다음과 같습니다.

(단위: 천원)		
구분	당기	전기
이자수익	1,046,687	1,107,404
기타포괄손익-공정가치 측정 금융자산 처분이익	856,205	-
외화환산이익	1,844,474	169,673
외환차익	3,161,644	1,977,915
합계	6,909,010	3,254,992

32. 금융비용

당기와 전기 중 금융비용의 구성내역은 다음과 같습니다.

(단위: 천원)		
구분	당기	전기
이자비용	599,434	422,504
외화환산손실	183,773	1,798,950
외환차손	2,728,670	1,837,735
합계	3,511,877	4,059,189

33. 기타수익

당기와 전기 중 기타수익의 구성내역은 다음과 같습니다.

(단위: 천원)		
구분	당기	전기
유형자산처분이익	41,565	10,398
잡이익	1,216,454	845,457
합계	1,258,019	855,855

34. 기타비용

당기와 전기 중 기타비용의 구성내역은 다음과 같습니다.

(단위: 천원)		
구분	당기	전기
기부금	182,356	132,317
유형자산처분손실	52,026	116,131
잡손실	295,493	634,567
합계	529,875	883,015

35. 법인세비용

(1) 당기와 전기 중 법인세비용은 구성내역은 다음과 같습니다.

(단위: 천원)		
구 분	당 기	전 기
당기 법인세		
기간손익에 대한 당기 법인세	3,177,098	8,754,583
당기에 인식한 조정사항	(107,211)	(296,151)
소 계	3,069,887	8,458,432
이연법인세		
일시적차이로 인한 이연법인세 변동액	2,046,953	(2,217,106)
세액공제의 이월로 인한 이연법인세 변동액	(1,236,151)	478,914
이월결손금공제로 인한 이연법인세 변동액	(239,150)	(1,129,206)
기타변동액	(502,833)	(502,833)
소 계	68,820	(3,370,231)
자본에 직접 부가되는 법인세 부담액	(81,492)	(81,289)
법인세 비용 합 계	3,057,215	5,006,912

(2) 당기와 전기 중 법인세비용차감순이익에 대한 법인세비용과 적용세율을 사용하여 이론적으로 계산된 금액과의 차이는 다음과 같습니다.

(단위: 천원, %)		
구 분	당 기	전 기
법인세비용차감전순이익	26,029,433	40,279,296
가중평균 적용세율에 따른 세부담액	8,909,600	13,115,293
조정사항		
비공제비용	54,146	526,004
비과세수익	(365,890)	(469,540)
일시적차이 중 이연법인세 미인식 효과(★)	(1,035,264)	(6,245,144)
세액공제 및 감면	(2,902,428)	(1,735,804)
과거 기간의 당기 법인세액에 대한 조정효과	(446,645)	(296,151)
과거에 미인식된 이연결손금의 사용	-	(644,072)
과거에 미인식된 이연법인세의 변동	(8,548)	(1,162,602)

(단위: 천원, %)		
구분	당 기	전 기
이월세액공제의 변동 효과	43,789	445,682
기타	(1,191,545)	1,473,247
법인세비용	3,057,215	5,006,912

(*) 연결회사는 종속기업 투자와 관련하여 발생한 가산할 일시적차이에 대해 예측가능한 미래에 처분을 통한 실현가능성이 불확실하여 이로 인한 이연법인세를 인식하지 아니하였습니다.

(3) 당기와 전기 중 일시적차이 및 이연법인세자산(부채)의 증감내역은 다음과 같습니다.

① 당기

(단위: 천원)						
구분	차감할(가산할) 일시적차이			이연법인세자산(부채)		
	기초잔액	증감	기말잔액	기초잔액	증감	기말잔액
일시적차이로 인한 이연법인세						
손실충당금	9,241,263	1,899,611	11,140,874	2,033,078	416,647	2,449,725
종속기업, 관계기업 및 공동기업 투자(*)	(25,084,334)	(12,571,869)	(37,656,203)	(4,054,192)	(1,190,452)	(5,244,644)
감가상각비	(126,070)	(2,618,323)	(2,744,393)	(27,735)	(672,477)	(700,212)
퇴직급여부채	(4,237,555)	147,329	(4,090,227)	(932,262)	32,412	(899,850)
반품충당부채	2,619,618	301,294	2,920,912	576,316	66,285	642,601
토지재평가	(21,145,164)	-	(21,145,164)	(4,651,936)	-	(4,651,936)
기타	6,438,034	(2,799,449)	3,638,584	(6,426,830)	(107,480)	(6,534,310)
소계	(32,294,208)	(15,641,408)	(47,935,616)	(13,483,562)	(1,455,064)	(14,938,626)
이월결손금공제로 인한 이연법인세						
이월결손금이월액	9,998,817	7,864,676	17,863,493	1,071,913	343,793	1,415,706
세액공제로 인한 이연법인세						
세액공제이월액	1,102,544	1,263,567	2,366,111	395,106	1,236,473	1,631,579
자본에 직접 가감하는 이연법인세						
기타포괄손익-공정가치 측정 금융자산평가손익 등	(2,522,577)	(379,852)	(2,902,429)	(554,967)	(83,567)	(638,534)
순확정급여부채(자산) 재측정요소	4,884,416	9,434	4,893,850	1,074,572	2,075	1,076,647
이연법인세자산(부채) 합계						(11,453,229)

(*) 연결회사는 종속기업 투자와 관련하여 발생한 가산할 일시적차이에 대해 예측가능한 미래에 처분을 통한 실현가능성이 불확실하여 이로 인한 이연법인세를 인식하지 아니하였습니다.

② 전기

(단위: 천원)						
구분	차감할(가산할) 일시적차이			이연법인세자산(부채)		
	기초잔액	증감	기말잔액	기초잔액	증감	기말잔액
일시적차이로 인한 이연법인세						
손실충당금	8,744,959	496,305	9,241,263	1,923,891	109,187	2,033,078
중속기업, 관계기업 및 공동기업 투자(*)	(8,388,460)	(16,695,873)	(25,084,334)	(5,333,806)	1,279,614	(4,054,192)
감가상각비	(1,057,687)	931,617	(126,070)	(232,691)	204,956	(27,735)
퇴직급여부채	(4,098,848)	(138,707)	(4,237,555)	(901,747)	(30,516)	(932,262)
반품충당부채	2,348,437	271,181	2,619,618	516,656	59,660	576,316
토지재평가	(21,145,164)	-	(21,145,164)	(4,611,909)	(40,027)	(4,651,936)
기타	2,291,239	4,146,795	6,438,034	(7,645,185)	1,218,355	(6,426,830)
소 계	(21,305,525)	(10,988,683)	(32,294,208)	(16,284,790)	2,801,228	(13,483,562)
이월결손금공제에 의한 이연법인세						
이월결손금이월액	13,778,179	(3,779,362)	9,998,817	33,396	1,038,517	1,071,913
세액공제에 의한 이연법인세						
세액공제이월액	964,312	138,232	1,102,544	874,020	(478,914)	395,106
자본에 직접 가감하는 이연법인세						
기타포괄손익-공정가치 측정 금융자산평가손익 등	(2,244,380)	(278,197)	(2,522,577)	(493,764)	(61,203)	(554,967)
순확정급여부채(자산) 재측정요소	4,975,716	(91,300)	4,884,416	1,094,658	(20,086)	1,074,572
이연법인세자산(부채) 합계						(11,496,938)

(*) 연결회사는 중속기업 투자와 관련하여 발생한 가산할 일시적차이에 대해 예측가능한 미래에 처분을 통한 실현가능성이 불확실하여 이로 인한 이연법인세를 인식하지 아니하였습니다.

(4) 당기말 및 전기말 현재 이연법인세자산(부채)의 장단기 구분은 다음과 같습니다.

(단위: 천원)		
구분	당기말	전기말
이연법인세자산		
12개월 후에 회수될 이연법인세자산	5,274,368	4,063,319
12개월 이내에 회수될 이연법인세자산	7,033,175	6,800,212
소 계	12,307,542	10,863,531
이연법인세부채		
12개월 후에 결제될 이연법인세부채	(1,113,533)	(632,341)
12개월 이내에 결제될 이연법인세부채	(22,647,238)	(21,728,128)
소 계	(23,760,771)	(22,360,469)
이연법인세자산(부채)순액	(11,453,229)	(11,496,938)

(5) 당기말 및 전기말 현재 인식되지 않은 이연법인세자산(부채)는 다음과 같습니다.

(단위: 천원)			
구분	당기말	전기말	사유
이연법인세자산			
미사용결손금(*1)	1,192,540	1,027,839	미래과세소득의 불확실
미사용세액공제(*2)	530,998	503,690	미래과세소득의 불확실
종속기업, 관계기업 및 공동기업 투자	3,525,956	3,810,156	처분하지 않을 예정
소 계	5,249,494	5,341,684	
이연법인세부채			
종속기업, 관계기업 및 공동기업 투자	(12,405,863)	(5,274,517)	처분하지 않을 예정
합 계	(7,156,369)	67,167	

(*1) 미사용결손금의 만료시기는 다음과 같습니다.

구분	당기	전기
2027년 이후	1,192,540	1,027,839

(*2) 이월세액공제의 만료시기

구분	당기	전기
2027년 이후	530,998	503,690

36. 특수관계자

(1) 당기말과 전기말 현재 연결회사의 주요 특수관계자 현황은 다음과 같습니다.

구분	당기말	전기말
기타특수관계자	통도물류(주)	조치원식품(주) (*)
	성도물류(주)	통도물류(주)
	(주)누리팩	성도물류(주)
	(주)명진포장	(주)누리팩
	-	(주)명진포장

(*) 조치원식품(주)은 연결 대상기업에 분류함에 따라 관계기업에서 종속기업으로 분류 되었습니다.

(2) 당기와 전기 중 특수관계자와의 거래 내역은 다음과 같습니다.

① 당기

(단위: 천원)							
구분	회사명	매출	임대수익	기타수익	재고자산 매입	용역/서비스 비용	임차료
기타특수관계자	통도물류(주)	-	1,296	1,800	-	417,252	543,708
	성도물류(주)	-	-	1,200	-	19,525	588,204
	(주)누리팩	-	-	2,400	2,770,110	-	-
	(주)명진포장	127	-	-	3,167,578	-	-
주요경영진		-	-	-	-	-	13,728
합계		127	1,296	5,400	5,937,688	436,777	1,145,640

② 전기

(단위: 천원)							
구분	회사명	매출	임대수익	기타수익	재고자산 매입	용역/서비스 비용	임차료
기타특수관계자	조치원식품(주)	-	1,800	36	-	602,944	-
	통도물류(주)	-	1,296	1,800	-	714,168	543,708
	성도물류(주)	-	-	1,200	-	22,736	588,204
	(주)누리팩	-	-	2,623	2,507,691	-	-
	(주)명진포장	145	-	-	3,078,095	-	-
주요경영진		-	-	-	-	-	11,368
합계		145	3,096	5,659	5,585,786	1,339,848	1,143,280

(3) 당기말과 전기말 현재 특수관계자에 대한 채권·채무 내역은 다음과 같습니다.

① 당기말

(단위: 천원)						
구분	회사명	채권		채무		
		미수금	보증금	외상매입금	미지급금	리스부채
기타특수관계자	통도물류(주)	-	650,000	-	51,908	867,269
	성도물류(주)	-	600,000	-	55,776	934,755
	(주)누리팩	-	-	260,188	-	-
	(주)명진포장	-	-	668,600	-	-
주요경영진		-	-	-	1,258	37,681
합계		-	1,250,000	928,788	108,942	1,839,705

② 전기말

(단위: 천원)						
구분	회사명	채권		채무		
		미수금	보증금	외상매입금	미지급금	리스부채
기타특수관계자	조치원식품(주)	-	-	-	70,388	-
	통도물류(주)	-	650,000	-	111,506	1,364,196
	성도물류(주)	-	600,000	-	56,223	1,475,839
	(주)누리팩	660	-	258,489	-	-
	(주)명진포장	-	-	608,898	-	-
주요경영진		-	-	-	1,258	50,433
합계		660	1,250,000	867,387	239,375	2,890,468

(4) 당기와 전기 중 연결회사가 특수관계자에게 지급 결의한 배당금은 375,858천원 및 380,158천원 입니다.

(5) 당기와 전기 중 특수관계자로부터의 대여거래 내역은 없습니다.

(6) 당기와 전기 중 특수관계자로부터의 차입거래 내역은 없습니다.

(7) 당기와 전기 중 특수관계자로부터 제공받은 지급보증은 없습니다.

(8) 당기와 전기 중 주요 경영진에 대한 보상내역은 다음과 같습니다.

(단위: 천원)		
구분	당기	전기
단기급여	3,393,296	3,036,928
퇴직급여	325,250	328,645
합계	3,718,546	3,365,573

연결회사의 주요 경영진에는 이사(상임, 비상임 포함), 감사 및 기업 활동의 계획, 운영, 통제에 대한 중요한 권한과 책임을 가진 주요 임원을 포함하였습니다.

37. 담보제공자산

당기말 및 전기말 현재 연결회사의 채무를 위하여 담보로 제공된 자산은 다음과 같습니다.

(1) 당기말

(단위: 천원)					
담보제공 자산	장부금액	담보설정금액	차입금액	차입금종류	담보권자
창동 토지 및 건물	9,908,881	3,600,000	1,777,000	채무담보	한국산업은행
이천공장 유형자산 (토지, 건물, 기계장치 일부)	26,707,981	20,000,000	21,100,000	시설자금	한국산업은행
우리발효연구중심(토지, 건물)	17,896,143	13,200,000			
합계	54,513,005	36,800,000	22,877,000		

(2) 전기말

(단위: 천원)					
담보제공 자산	장부금액	담보설정금액	차입금액	차입금종류	담보권자
창동 토지 및 건물	9,947,059	3,600,000	875,000	채무담보	한국산업은행
이천공장 유형자산 (토지, 건물, 기계장치 일부)	27,047,137	20,000,000	10,000,000	시설자금	한국산업은행
우리발효연구중심(토지, 건물)	18,533,848	13,200,000			
양포공장 유형자산	389,276	1,600,000	-	운영자금	기업은행
합계	55,917,320	38,400,000	10,875,000		

38. 우발부채와 약정사항

(1) 당기말 현재 연결회사가 금융기관과 체결한 약정 내역은 다음과 같습니다

(원화단위: 천원, 외화단위: USD)			
금융기관	내역	실행금액	한도금액
국민은행	기업전자결제(*1)	921,015	9,000,000
	상생결제론(*1)	11,490,070	30,000,000
우리은행	일반한도대출	–	3,000,000
	수입신용약정	–	USD 5,000,000
한국농수산식품유통공사	운영자금대출	2,000,000	2,000,000
한국산업은행	일반한도대출	1,402,000	12,500,000
	시설자금대출	21,475,000	22,675,000
	운영자금대출	USD 10,000,000	USD 10,000,000
한국수출입은행	수출성장자금대출	8,000,000	8,000,000
		USD 5,000,000	USD 5,000,000
합계		45,288,085	87,175,000
		USD 15,000,000	USD 20,000,000

(*1) 회사는 기업전자결제 및 상생결제론을 활용하여 매입채무 등의 대금 결제를 진행하고 있으며 실행금액은 매입채무 및 기타채무로 표시됩니다. 기업전자결제 및 상생결제론의 한도금액은 발행한도금액입니다.

(2) 당기말 현재 연결회사가 종속기업의 자금조달 등을 위하여 제공하고 있는 채무보증의 내역은 다음과 같습니다.

(단위: USD)					
채무보증 제공자	채무보증 제공받은자	금융기관	보증기간	관련 차입금	채무보증한도
샘표식품 주식회사	SEMPIO FOOD SERVICES, INC.	KDB산업은행 뉴욕지점	2021.11.15 ~ 2024.11.15	USD 10,000,000	USD 10,000,000

(3) 당기말과 전기말 현재 연결회사가 제공받은 지급보증 내역은 다음과 같습니다.

(단위: 천원)			
제공자	내 용	당기말	전기말
서울보증보험(주)	인허가보증보험	17,320	-

(4) 분할 전 기존채무에 대한 연대책임

당기말 현재 연결회사인 샘표식품(주)는 분할존속회사인 샘표(주)의 분할 전 기존 채무(분할기준일전의 원인행위로 발생하는 우발채무 포함)에 대하여 연대하여 변제할 의무를 부담하고 있습니다.

(5) 당기말 현재 연결회사가 피고로 계류 중인 소송사건 1건으로 소송가액은 85백만원이며, 현재로서는 동 소송의 전망을 예측할 수 없습니다.

(6) 기타 약정사항

당기말 현재 지배기업은 샘표식품(주)와 상표사용, 물적자산제공, 용역에 관한 계약을 체결하고 있습니다.

39. 주당이익

당기와 전기 중 기본주당순이익의 계산내역은 다음과 같습니다.

(단위: 원, 주)		
구분	당기	전기
지배지분 당기순이익	11,876,684,329	17,878,949,808
가중평균보통유통주식수	2,217,613 주	2,217,613 주
기본주당순이익	5,356	8,062

연결회사는 잠재적 희석증권이 없으므로 희석주당순이익은 산정하지 아니하였습니다.

40. 현금흐름표

(1) 영업활동현금흐름 중 당기순이익조정을 위한 조정사항은 다음과 같습니다.

(단위: 천원)		
구분	당기	전기
퇴직급여	717,547	735,018
감가상각비	16,371,448	16,946,808
무형자산상각비	2,555,647	2,626,370
투자부동산감가상각비	38,178	38,178
손실상각비	81,798	50,565
이자비용	599,434	422,504
외화환산손실	183,773	1,798,950
유형자산처분손실	52,053	116,131
재고자산평가손실	-	413,103
이자수익	(1,046,687)	(1,107,404)
배당수익	(174,854)	(73,152)
외화환산이익	(1,844,474)	(169,673)
손실충당금환입	(6,613)	(3,383)
재고자산평가충당금환입	(66,139)	-
유형자산처분이익	(41,565)	(10,398)
반품충당부채전입액	1,483,698	1,514,266
법인세비용	3,057,215	5,006,912
기타포괄손익-공정가치측정 금융자산 처분이익	(856,205)	-
합계	21,104,254	28,304,795

(2) 재무활동에서 생기는 부채의 변동

당기와 전기 중 연결회사의 재무활동에서 생기는 부채의 변동은 다음과 같습니다.

① 당기

(단위: 천원)								
구분	기초금액	증가	감소	재무활동 현금흐름	외화환산손익	해외사업 환산손익	대체	기말금액
단기차입금	788,443	-	-	16,513,557	27,500	-	-	17,329,500
유동성장기부채	500,000	-	-	(636,500)	-	136,500	10,375,000	10,375,000
장기차입금	10,375,000	-	-	22,955,000	-	-	(10,375,000)	22,955,000
유동 리스부채	3,313,225	644,114	(7,518)	(3,638,645)	23,169	24,584	2,749,079	3,108,009
비유동 리스부채	6,871,122	228,009	-	(160,695)	128,508	25,590	(2,749,079)	4,343,455
합계	21,847,790	872,123	(7,518)	35,032,717	179,177	186,674	-	58,110,964

② 전기

(단위: 천원)								
구분	기초금액	증가	감소	재무활동 현금흐름	외화환산손익	해외사업 환산손익	대체	기말금액
단기차입금	550,000	-	-	238,968	-	(526)	-	788,443
유동성장기부채	13,946,000	-	-	(14,049,900)	-	-	603,900	500,000
장기차입금	1,489,300	-	-	9,489,600	-	-	(603,900)	10,375,000
유동 리스부채	2,283,477	1,450,491	(78,282)	(323,823)	(16,103)	(2,534)	-	3,313,225
비유동 리스부채	8,132,870	2,040,200	(38,234)	(3,157,012)	(106,225)	(477)	-	6,871,122
합계	26,401,647	3,490,691	(116,516)	(7,802,167)	(122,328)	(3,537)	-	21,847,790

(3) 영업활동현금흐름 중 순운전자본의 변동사항은 다음과 같습니다.

(단위: 천원)		
구분	당기	전기
매출채권의 감소(증가)	6,471,019	(10,073,252)
미수금의 감소(증가)	(75,927)	28,552
미수수익의 감소(증가)	-	7,501
선급금의 감소(증가)	1,271,100	(1,242,136)
선급비용의 감소(증가)	(84,063)	457,511
장기선급비용의 감소(증가)	(1,450,000)	-
재고자산의 감소(증가)	(12,193,146)	(8,659,884)
매입채무의 증가(감소)	4,698,831	6,992,399
미지급금의 증가(감소)	552,531	3,358,557
선수금의 증가(감소)	50,596	320,418
예수금의 증가(감소)	(3,893)	13,160

(단위: 천원)		
구분	당기	전기
미지급비용의 증가(감소)	(145,642)	1,614,662
반품충당부채의 증가(감소)	(1,182,405)	(1,243,085)
퇴직운용자산의 감소(증가)	23,004	(369,123)
퇴직금의 지급	(1,100,830)	(223,030)
기타충당부채의 증가(감소)	3,726	12,292
합계	(3,165,100)	(9,005,458)

(4) 현금흐름표상의 현금은 재무상태표상의 현금및현금성자산이며, 당기와 전기중 현금의 유입과 유출이 없는 주요 거래는 다음과 같습니다.

(단위: 천원)		
구분	당기	전기
장기차입금 유동성 대체	11,916,150	2,127,100
장기대여금 유동성 대체	1,541,150	1,523,200
건설중인자산 취득관련 미지급금의 변동	(702,491)	(35,532)
유형자산 취득관련 미지급금의 변동	(235,554)	(328,452)
무형자산 취득관련 미지급금의 변동	172	6,428
건설중인자산의 계정대체	9,444,345	2,264,400
리스부채 유동성대체	2,749,079	2,937,689
사용권자산의 인식	663,884	3,542,693
기타포괄손익-공정가치 측정 금융자산 평가로 인한 증감	(379,852)	(278,197)

41. 재무위험관리

(1) 위험관리의 개요

연결회사는 금융상품을 운용함에 따라 신용위험, 유동성위험, 이자율위험 및 기타 가격 위험에 노출되어 있습니다. 본 주석은 상기 위험에 대한 연결회사의 노출정도 및 이와 관련하여 연결회사가 수행하고 있는 자본관리와 위험관리의 목적, 정책 및 절차와 위험 측정방법 등에 대한 질적 공시사항과 양적 공시사항을 포함하고 있습니다.

(2) 위험관리 개념체계

연결회사의 위험관리란 연결회사의 재무적 성과에 영향을 미치는 잠재적 위험을 식별하여 연결기업이 허용가능한 수준으로 감소, 제거 및 회피하는 것을 그 목적으로 하고 있습니다. 연결실체는 전사적인 수준의 위험관리 정책 및 절차를 마련하여 운영하고 있으며, 연결실체의 재무부문에서 위험관리에 대한 총괄책임을 담당하고 있습니다. 연결실체의 재무부문은 이사회에서 승인된 위험관리 정책 및 절차에 따라 연결실체의 영업과 관련한 금융위험을 감시하고 관리하는 역할을 하고 있으며, 또한, 연결실체의 내부감사인은 위험 관리 정책 및 절차의 준수 여부와 위험노출 한도를 지속적으로 검토하고 있습니다.

(3) 금융위험관리

① 신용위험관리

연결회사는 금융상품의 당사자 중 일방이 의무를 이행하지 않아 상대방에게 재무손실을 입힐 신용위험에 노출되어 있습니다. 연결회사의 경영진은 신용위험을 관리하기 위하여 신용도가 일정 수준 이상인 거래처와 거래하고 있으며, 금융자산의 신용보강을 위한 정책과 절차를 마련하여 운영하고 있습니다. 연결회사는 신규 거래처와 계약시 공개된 재무정보와 신용평가기관에 의하여 제공된 정보 등을 이용하여 거래처의 신용도를 평가하고 이를 근거로 신용거래한도를 결정하고 있으며, 담보 또는 지급보증을 제공받고 있습니다. 또한, 연결회사는 주기적으로 거래처의 신용도를 재평가하여 신용거래한도를 재검토하고 담보수준을 재조정하고 있으며, 회수가 지연되는 금융자산에 대하여는 분기 단위로 회수지연 현황 및 회수대책을 보고하고 있으며 지연사유에 따라 적절한 조치를 취하고 있습니다.

금융자산의 장부금액은 신용위험에 대한 최대노출정도를 표시하고 있습니다. 당기말과 전기말 현재 연결회사의 신용위험에 대한 최대 노출정도는 다음과 같습니다.

(단위: 천원)		
구분	당기말	전기말
현금및현금성자산 (*1)	30,498,905	31,541,013
매출채권 및 기타채권	34,097,840	38,409,751
미수수익	403,162	351,847
단기금융상품	84,250,000	57,400,000
장기금융상품	2,000	302,000
보증금	8,673,845	8,596,204
합계	157,925,752	136,600,815

(*1) 연결재무상태표의 '현금및현금성자산'과의 차액은 연결회사가 직접 보유하고 있는 현금입니다.

한편, 연결회사는 우리, 산업, 국민은행 등의 금융회사에 현금및현금성자산 및 단기 금융상품을 예치하고 있으며, 신용등급이 우수한 금융기관과 거래하고 있으므로 금융 기관으로부터의 신용위험은 제한적입니다.

당기말과 전기말 현재 연결회사는 기대신용손실 모형이 적용되는 다음의 금융자산을 보유하고 있습니다.

- 재화 및 용역의 제공에 따른 매출채권
- 상각후원가로 측정하는 기타 금융자산

①-1. 매출채권

연결회사는 매출채권에 대해 전체 기간 기대신용손실을 손실충당금으로 인식하는 간편법을 적용합니다.

기대신용손실을 측정하기 위해 매출채권은 신용위험 특성과 연체일을 기준으로 구분 하였습니다.

기대신용손실율은 보고기간말 기준으로부터 각 36개월 동안의 매출과 관련된 지불 정보와 관련 확인된 신용손실 정보를 근거로 산출하였습니다. 과거 손실 정보는 고객의 채무 이행능력에 영향을 미칠 거시경제적 현재 및 미래전망정보를 반영하여 조정합니다. 연결회사는 매출이 발생하는 국가의 GDP 및 실업률이 가장 목적적합한 요소로 판단하고 과거 손실 정보를 이러한 요소의 예상 변동에 근거하여 조정합니다.

당기말과 전기말 현재 매출채권의 손실충당금은 다음과 같습니다.

구 분	정상	90일 이내 연체	90일 초과 180일 이내 연체	180일 초과 연체	합계
당기말					
기대 손실률	0.238%	0.768%	4.098%	97.58%	2.77%
총 장부금액	33,152,260	645,306	106,448	897,566	34,801,580
손실충당금	78,768	4,953	4,362	875,812	963,896
전기말					
기대 손실률	0.086%	0.581%	3.806%	95.98%	2.25%
총 장부금액	37,890,573	339,230	93,111	879,382	39,202,297
손실충당금	32,717	1,970	3,544	844,029	882,259

당기와 전기 중 매출채권의 손실충당금 변동내역은 다음과 같습니다.

(단위: 천원)		
구 분	당기	전기
기초	881,972	837,918
당기손익으로 인식된 손실충당금의 증가	75,678	50,907
해외사업장환산손익	6,449	(3,183)
환입된 미사용 금액	(204)	(3,383)
기말	963,896	882,259

매출채권은 회수를 더 이상 합리적으로 예상할 수 없는 경우 제각됩니다. 회수를 더 이상 합리적으로 예상할 수 없는 지표에는 연결회사와의 채무조정에 응하지 않는 경우, 120일 이상 계약상 현금흐름을 지급하지 않는 경우 등이 포함됩니다.

매출채권에 대한 손상은 손익계산서상 대손상각비로 순액으로 표시되고 있습니다. 제각된 금액의 후속적인 회수는 동일한 계정과목에 대한 차감으로 인식하고 있습니다.

① -2. 상각후원가 측정 기타 금융자산

상각후원가로 측정하는 기타 금융자산에는 미수금, 대여금 등이 포함됩니다.

상각후원가로 측정되는 기타 금융자산에 대한 손실충당금의 변동 내역은 다음과 같습니다.

(단위: 천원)			
당기	미수금	장기대여금	합계
기초 손실충당금	7,236	-	7,236
당기손익에 인식된 손실충당금의 증가	(2)	-	(2)
기타	-	-	-
기말 손실충당금	7,234	-	7,234

(단위: 천원)			
전기	미수금	장기대여금	합계
기초 손실충당금	7,578	180,000	187,578
당기손익에 인식된 손실충당금의 증가	(342)	-	(342)
기타	-	(180,000)	(180,000)
기말 손실충당금	7,236	-	7,236

상각후원가로 측정하는 기타 금융자산은 모두 신용위험이 낮은 것으로 판단되며, 따라서 손실충당금은 12개월 기대신용손실로 인식하였습니다. 경영진은 적어도 한 개 이상의 주요 신용평가기관에서 투자 등급인 신용등급을 받은 상장 회사채의 경우 '신용위험이 낮은' 것으로 간주합니다. 그 외 금융상품은 채무불이행 위험이 낮고 단기간 내에 계약상 현금흐름을 지급할 수 있는 발행자의 충분한 능력이 있는 경우 신용위험이 낮은 것으로 간주합니다.

② 유동성위험관리

연결회사의 경영진은 유동성위험을 관리하기 위하여 단기 및 중장기 자금관리계획을 수립하고 현금유출 예산과 실제현금유출액을 지속적으로 분석·검토하여 금융부채와 금융자산의 만기 구조를 대응시키고 있습니다. 연결회사의 경영진은 영업활동현금흐름과 금융자산의 현금유입으로 금융부채를 상환가능하다고 판단하고 있습니다.

당기말과 전기말 현재 금융부채의 만기 및 상환일정은 다음과 같습니다.

(단위: 천원)					
구분	장부금액	계약상 현금흐름	잔존계약만기		
			1년 미만	1 ~ 5년	5년 이상
당기말:					
매입채무 및 기타유동채무	41,712,633	41,712,633	41,712,633	-	-
미지급비용	8,044,358	8,044,358	7,908,008	136,350	-
장·단기차입금	50,659,500	53,660,240	29,995,092	23,665,148	-
리스부채	7,451,464	7,670,118	3,180,933	4,035,555	453,629
임대보증금	160,000	160,000	-	160,000	-
합계	108,027,955	111,247,348	82,796,666	27,997,053	453,629
전기말:					
매입채무 및 기타유동채무	34,371,460	34,371,460	34,371,460	-	-
미지급비용	8,145,206	8,145,206	8,117,206	28,000	-
장·단기차입금	11,663,443	11,947,328	1,423,401	10,523,927	-
리스부채	10,184,348	10,893,052	3,519,685	6,586,207	787,159
임대보증금	160,000	160,000	-	160,000	-
합계	64,524,457	65,517,046	47,431,753	17,298,134	787,159

상기 금융부채의 잔존만기별 현금흐름은 할인되지 아니한 명목금액으로서 지급을 요구받을 수 있는 기간 중 가장 이른 일자를 기준으로 작성되었습니다.

③ 이자율위험관리

연결회사는 차입금과 관련하여 이자율변동위험에 노출되어 있습니다. 연결회사의 경영진은 시장이자율의 변동으로 인하여 금융상품의 공정가치 또는 미래현금흐름이 변동할 위험을 정기적으로 측정하여 고정이자율차입금과 변동이자율차입금의 적절한 균형을 유지하고 있습니다.

이자율이 1%p 변동하였을 때, 이자율 변동이 이자비용에 미치는 영향은 다음과 같습니다.

(단위: 천원)				
구분	당기말		전기말	
	1%p 상승	1%p 하락	1%p 상승	1%p 하락
이자비용	506,595	(506,595)	116,634	(116,634)

④ 주가변동위험

연결회사는 유동성관리 및 영업상의 필요로 상장 및 비상장주식을 포함하는 지분증권에 투자하고 있습니다. 당기말과 전기말 현재 연결회사의 시장성 있는 지분증권 투자(비상장회사, 종속회사, 관계회사 제외)의 공정가액 및 시장성 있는 지분증권의 가격이 1% 변동하였을 때, 기타포괄손익(세후)의 변동금액은 다음과 같습니다.

(단위: 천원)		
구분	당기말	전기말
시장성 있는 지분증권 장부금액	8,430,269	8,157,687
주가변동위험	65,756	63,630

⑤ 외환관리

㉠ 당기말과 전기말 현재 외화자산 및 외화부채의 내역은 다음과 같습니다.

(단위: 천원)				
구분	당기말		전기말	
	외화자산	외화부채	외화자산	외화부채
USD	10,955,704	7,771,740	8,127,949	1,943,218
EUR	105,844	-	292,335	-
JPY	341,502	-	1,381,534	-
CNY	-	-	403,560	-
합계	11,403,050	7,771,740	10,205,378	1,943,218

㉡ 다른 모든 변수가 일정하고 외화에 대한 원화의 환율이 10% 변동하였을 경우, 환율변동이 당기순손익에 미치는 영향은 다음과 같습니다.

(단위: 천원)								
구분	당기말				전기말			
	외화자산		외화부채		외화자산		외화부채	
	10% 상승시	10% 하락시	10% 상승시	10% 하락시	10% 상승시	10% 하락시	10% 상승시	10% 하락시
USD/원	1,095,570	(1,095,570)	(777,174)	777,174	812,795	(812,795)	(194,322)	194,322
EUR/원	10,584	(10,584)	-	-	29,234	(29,234)	-	-
JPY/원	34,150	(34,150)	-	-	138,153	(138,153)	-	-
CNY/원	-	-	-	-	40,356	(40,356)	-	-
합계	1,140,305	(1,140,305)	(777,174)	777,174	1,020,538	(1,020,538)	(194,322)	194,322

(4) 자본관리

연결회사의 자본관리는 건전한 자본구조의 유지를 통한 주주이익 극대화를 목적으로 하고 있으며, 자본관리의 일환으로 안정적인 배당을 시행하고 있습니다. 연결회사의 자본구조는 차입금에서 현금및현금성자산 등을 차감한 순부채와 자본으로 구성되며, 전반적인 자본관리 정책은 전기와 동일합니다.

(단위: 천원)		
구분	당기말	전기말
차입금 총계	50,659,500	11,663,443
차감:		
현금및현금성자산	(30,498,905)	(31,541,013)
순차입금	20,160,595	(19,877,570)
자본총계	313,409,922	291,007,518
순차입금/자본 비율	6.43%	-

(5) 금융상품의 공정가치

연결회사는 공정가치로 측정되는 금융상품에 대하여 공정가치 측정에 사용된 투입변수에 따라 다음과 같은 공정가치 서열체계로 분류하고 있습니다.

구분	투입변수의 유의성
수준 1	동일한 자산이나 부채에 대한 활성시장의 공시가격
수준 2	직접적으로 또는 간접적으로 관측가능한, 자산이나 부채에 대한 투입변수
수준 3	관측가능한 시장자료에 기초하지 않은, 자산이나 부채에 대한 투입변수

활성시장에서 거래되는 금융상품의 공정가치는 보고기간말 현재 고시되는 시장가격에 기초하여 산정됩니다. 거래소, 판매자, 중개인, 산업집단, 평가기관 또는 감독기관을 통해 공시가격이 용이하게 그리고 정기적으로 이용가능하고, 그러한 가격이 독립된 당사자 사이에서 정기적으로 발생한 실제 시장거래를 나타낸다면, 이를 활성시장으로 간주하며 '수준 1'에 포함됩니다.

연결회사는 활성시장에서 거래되지 아니하는 금융상품의 공정가치에 대하여 평가기법을 사용하여 결정하고 있습니다. 연결회사는 다양한 평가기법을 활용하고 있으며 보고기간말에 현재 시장 상황에 근거하여 가정을 수립하고 있습니다. 이러한 평가기법은 가능한 관측가능한 시장정보를 최대한 사용하고 기업특유정보를 최소한으로 사용합니다. 이때, 해당상품의 공정가치 측정에 요구되는 모든 유의적인 투입변수가 관측가능하다면 해당상품은 '수준 2'에 포함됩니다.

만약 하나 이상의 유의적인 투입변수가 관측가능한 시장정보에 기초한 것이 아니라면 해당 상품은 '수준 3'에 포함됩니다.

당기말과 전기말 현재 금융상품의 수준별 공정가치 측정치는 다음과 같으며, 당기와 전기 중 공정가치 서열체계의 각 수준간 이동은 없습니다

(단위: 천원)				
구분	수준 1	수준 2	수준 3	합계
당기말:				
기타포괄손익-공정가치 측정 금융자산	8,430,269	-	228,360	8,658,629
전기말:				
기타포괄손익-공정가치 측정 금융자산	8,157,687	-	121,090	8,278,777

장부금액이 공정가치의 합리적인 근사치에 해당하여 공정가치를 측정하지 않은 금융자산과 금융부채에 대한 공정가치는 포함하고 있지 않습니다.

연결회사가 관측가능한 시장자료에 기초하지 않은 투입변수를 이용하여 금융상품의 공정가치를 평가하는 경우, 동 평가기법에 의해 산출된 공정가치와 거래가격이 다르다면 금융상품의 공정가치는 거래가격으로 인식합니다. 이 때 평가기법에 의해 산출된 공정가치와 거래가격의 차이는 즉시 손익으로 인식하지 않고 이연하여 인식하며, 동 차이는 금융상품의 거래기간 동안 정액법으로 상각하고, 평가기법의 요소가 시장에서 관측가능해지는 경우 이연되고 있는 잔액을 즉시 손익으로 모두 인식합니다.

기타포괄손익-공정가치 측정 금융자산 중 장부금액이 공정가치의 합리적인 근사치에 해당하는 경우 장부금액으로 평가하고 있으며, 당기말과 전기말 현재 연결회사가 보유하고 있는 기타포괄손익-공정가치 측정 금융자산 중 이에 해당하는 금액은 각각 5,826,053천원 및 951,084천원입니다.

(6) 가치평가기법 및 투입변수

(단위: 천원)				
구분	공정가치	수준	가치평가기법	투입변수
기타포괄손익-공정가치 측정 금융자산				
(주)제이티비씨	228,360	3	현금흐름할인모형	성장율, 할인율 등

42. 범주별 금융상품

(1) 당기말과 전기말 현재 금융자산의 분류내역은 다음과 같습니다. 상각후원가로 측정하는 금융자산의 공정가치는 장부가액과 유사합니다.

① 당기말

(단위: 천원)				
구분	기타포괄손익-공정가치 측정 금융자산	상각후원가로 측정하는 금융자산	합 계	공정가치
현금및현금성자산	-	30,498,905	30,498,905	30,498,905
매출채권 및 기타채권	-	34,097,840	34,097,840	34,097,840
미수수익	-	403,162	403,162	403,162
단기금융상품	-	84,250,000	84,250,000	84,250,000
장기금융상품	-	2,000	2,000	2,000
기타포괄손익-공정가치 측정 금융자산	14,484,682	-	14,484,682	14,484,682
기타비유동자산	-	8,673,845	8,673,845	8,673,845
합계	14,484,682	157,925,753	172,410,434	172,410,434

② 전기말

(단위: 천원)				
구분	기타포괄손익-공정가치 측정 금융자산	상각후원가로 측정하는 금융자산	합계	공정가치
현금및현금성자산	-	31,541,013	31,541,013	31,541,013
매출채권 및 기타유동채권	-	38,409,751	38,409,751	38,409,751
미수수익	-	351,847	351,847	351,847
단기금융상품	-	57,400,000	57,400,000	57,400,000
장기금융상품	-	302,000	302,000	302,000
기타포괄손익-공정가치 측정 금융자산	9,229,861	-	9,229,861	9,229,861
기타비유동자산	-	8,596,204	8,596,204	8,596,204
합 계	9,229,861	136,600,815	145,830,676	145,830,676

(2) 당기말과 전기말 현재 금융부채의 분류내역은 다음과 같습니다. 상각후원가로 측정하는 금융부채의 공정가치는 장부가액과 유사합니다.

① 당기말

(단위: 천원)		
구분	상각후원가로 측정하는 금융부채	공정가치
매입채무 및 기타유동채무	41,712,633	41,712,633
단기차입금	17,329,500	17,329,500
미지급비용	8,044,358	8,044,358
유동리스부채	3,108,009	(*)
장기차입금	33,330,000	33,330,000
비유동리스부채	4,343,455	(*)
임대보증금	160,000	160,000
합계	108,027,955	100,576,491

(*) 리스부채는 기준서 제1107호에 따라 공정가치 공시에서 제외하였습니다.

② 전기말

(단위: 천원)		
구분	상각후원가로 측정하는 금융부채	공정가치
매입채무 및 기타유동채무	34,371,460	34,371,460
단기차입금	788,443	788,443
미지급비용	8,145,206	8,145,206
유동리스부채	3,313,225	(*)
장기차입금	10,875,000	10,875,000
비유동리스부채	6,871,122	(*)
임대보증금	160,000	160,000
합계	64,524,456	54,340,109

(*) 리스부채는 기준서 제1107호에 따라 공정가치 공시에서 제외하였습니다.

(3) 당기와 전기 중 금융상품 범주별 순손익은 다음과 같습니다.

① 당기

(단위: 천원)			
구분	금융자산		금융부채
	상각후원가로 측정하는 금융자산	기타포괄손익-공정가치 측정 금융자산	상각후원가 금융부채
배당금수익	-	174,854	-
이자수익	1,046,687	-	-
기타포괄손익-공정가치 측정 금융자산 처분이익	-	856,205	-
외화환산이익	1,844,474	-	-
외환차익	3,161,644	-	-
손실충당금환입(상각비)	(75,186)	-	-
이자비용	-	-	(599,434)
외화환산손실	(32,096)	-	(151,677)
외환차손	(2,728,113)	-	(557)
기타포괄손익-공정가치 측정 금융자산평가이익(법인세차감전)	-	379,852	-
합계	3,217,410	1,410,911	(751,668)

② 전기

(단위: 천원)			
구분	금융자산		금융부채
	상각후원가로 측정하는 금융자산	기타포괄손익-공정가치 측정 금융자산	상각후원가 금융부채
배당금수익	-	73,152	-
이자수익	1,107,404	-	-
외화환산이익	47,345	-	122,328
외환차익	1,977,805	-	110
손실충당금환입(상각비)	(47,182)	-	-
이자비용	-	-	(422,504)
외화환산손실	(1,798,950)	-	-
외환차손	(1,837,735)	-	-
기타포괄손익-공정가치 측정 금융자산평가이익(법인세차감전)	-	278,197	-
합계	(551,312)	351,349	(300,067)

4. 재무제표

재무상태표

제 51 기 2021.12.31 현재

제 50 기 2020.12.31 현재

제 49 기 2019.12.31 현재

(단위 : 원)

	제 51 기	제 50 기	제 49 기
자산			
유동자산	37,355,842,045	38,148,279,241	34,975,147,560
현금및현금성자산	184,564,472	1,567,699,447	458,043,496
매출채권 및 기타유동채권	188,575,846	163,904,606	115,155,897
단기금융상품	35,900,000,000	34,600,000,000	34,000,000,000
유동성장기대여금	829,850,000	1,523,200,000	0
기타유동자산	252,851,727	293,475,188	401,948,167
비유동자산	160,861,974,136	147,327,243,314	134,018,329,810
장기대여금	0	761,600,000	4,052,300,000
비유동 기타포괄손익-공정가치 측정 금융자산	12,306,133,636	9,125,478,563	8,247,281,750
종속기업에 대한 투자자산	128,294,616,138	117,115,707,264	101,337,819,319
유형자산	10,315,703,765	10,323,397,981	10,331,760,797
투자부동산	9,908,880,903	9,947,058,581	9,985,236,259
무형자산	36,639,694	54,000,925	63,931,685
자산총계	198,217,816,181	185,475,522,555	168,993,477,370
부채			
유동부채	373,161,200	596,791,269	564,788,756
매입채무 및 기타유동채무	77,165,600	79,602,413	77,604,645
기타유동부채	295,995,600	517,188,856	487,184,111
비유동부채	7,672,218,857	6,379,556,335	7,637,319,935
퇴직급여부채	2,803,378	11,369,443	17,945,459
이연법인세부채	7,509,415,479	6,208,186,892	7,459,374,476
기타비유동부채	160,000,000	160,000,000	160,000,000
부채총계	8,045,380,057	6,976,347,604	8,202,108,691
자본			
자본금	2,875,800,000	2,875,800,000	2,875,800,000
자본잉여금	95,443,802,779	117,943,802,779	117,943,802,779
이익잉여금(결손금)	175,383,028,037	141,510,813,667	123,992,536,713
기타자본구성요소	(83,530,194,692)	(83,831,241,495)	(84,020,770,813)
자본총계	190,172,436,124	178,499,174,951	160,791,368,679
자본과부채총계	198,217,816,181	185,475,522,555	168,993,477,370

포괄손익계산서

제 51 기 2021.01.01 부터 2021.12.31 까지

제 50 기 2020.01.01 부터 2020.12.31 까지

제 49 기 2019.01.01 부터 2019.12.31 까지

(단위 : 원)

	제 51 기	제 50 기	제 49 기
수익(매출액)	12,914,550,576	18,279,057,703	15,082,218,673
영업비용	1,490,708,462	1,450,236,353	1,404,495,937
영업이익(손실)	11,423,842,114	16,828,821,350	13,677,722,736
금융수익	1,551,935,639	678,650,877	1,394,287,651
금융원가	58,564,276	279,449,905	698,476,405
기타이익	168,521	11,803,079	6,382,586
기타손실	0	0	7
법인세비용차감전순이익(손실)	12,917,381,998	17,239,825,401	14,379,916,561
법인세비용	1,099,197,669	(681,004,407)	3,133,811,279
당기순이익(손실)	11,818,184,329	17,920,829,808	11,246,105,282
기타포괄손익	298,599,444	230,499,064	1,262,362,822
당기손익으로 재분류되지 않는항목(세후기타포괄손익)	299,397,440	228,437,849	1,226,689,081
확정급여제도의 재측정손익(세후기타포괄손익)	3,112,745	11,444,335	476,344
기타포괄손익-공정가치 측정 금융자산 평가손익(세후기타포괄손익)	296,284,695	216,993,514	1,226,212,737
당기손익으로 재분류될 수 있는 항목(세후기타포괄손익)	(797,996)	2,061,215	35,673,741
지분법 적용대상 관계기업과 공동기업의 기타포괄손익에 대한 지분(세후기타포괄손익)	(797,996)	2,061,215	35,673,741
총포괄손익	12,116,783,773	18,151,328,872	12,508,468,104
주당이익			
기본주당이익(손실) (단위 : 원)	5,329	8,081	5,071

자본변동표

제 51 기 2021.01.01 부터 2021.12.31 까지

제 50 기 2020.01.01 부터 2020.12.31 까지

제 49 기 2019.01.01 부터 2019.12.31 까지

(단위 : 원)

	자본				
	자본금	자본잉여금	이익잉여금	기타자본구성요소	자본 합계
2019.01.01 (기초자본)	2,875,800,000	117,943,802,779	114,358,137,576	(85,152,814,440)	150,024,925,915
대체와 기타 변동에 따른 증가(감소), 자본	0	0	0	0	0
당기순이익(손실)	0	0	11,246,105,282	0	11,246,105,282
순확정급여부채의 재측정요소	0	0	476,344	0	476,344
기타포괄손익-공정가치 측정 금융자산 평가손익	0	0	(980,332,681)	1,226,212,737	245,880,056
지분법자본변동	0	0	(188,327,208)	(94,169,110)	(282,496,318)

	자본				
	자본금	자본잉여금	이익잉여금	기타자본구성요소	자본 합계
배당금지급	0	0	(443,522,600)	0	(443,522,600)
자본 증가(감소) 합계	0	0	9,634,399,137	1,132,043,627	10,766,442,764
2019.12.31 (기말자본)	2,875,800,000	117,943,802,779	123,992,536,713	(84,020,770,813)	160,791,368,679
2020.01.01 (기초자본)	2,875,800,000	117,943,802,779	123,992,536,713	(84,020,770,813)	160,791,368,679
대체와 기타 변동에 따른 증가(감소), 자본	0	0	0	0	0
당기순이익(손실)	0	0	17,920,829,808	0	17,920,829,808
순확정급여부채의 재측정요소	0	0	11,444,335	0	11,444,335
기타포괄손익-공정가치 측정 금융자산 평가손익	0	0	0	216,993,514	216,993,514
지분법자본변동	0	0	29,525,411	(27,464,196)	2,061,215
배당금지급	0	0	(443,522,600)	0	(443,522,600)
자본 증가(감소) 합계	0	0	17,518,276,954	189,529,318	17,707,806,272
2020.12.31 (기말자본)	2,875,800,000	117,943,802,779	141,510,813,667	(83,831,241,495)	178,499,174,951
2021.01.01 (기초자본)	2,875,800,000	117,943,802,779	141,510,813,667	(83,831,241,495)	178,499,174,951
대체와 기타 변동에 따른 증가(감소), 자본	0	(22,500,000,000)	22,500,000,000	0	0
당기순이익(손실)	0	0	11,818,184,329	0	11,818,184,329
순확정급여부채의 재측정요소	0	0	3,112,745	0	3,112,745
기타포괄손익-공정가치 측정 금융자산 평가손익	0	0	0	296,284,695	296,284,695
지분법자본변동	0	0	(5,560,104)	4,762,108	(797,996)
배당금지급	0	0	(443,522,600)	0	(443,522,600)
자본 증가(감소) 합계	0	(22,500,000,000)	33,872,214,370	301,046,803	11,673,261,173
2021.12.31 (기말자본)	2,875,800,000	95,443,802,779	175,383,028,037	(83,530,194,692)	190,172,436,124

현금흐름표

제 51 기 2021.01.01 부터 2021.12.31 까지

제 50 기 2020.01.01 부터 2020.12.31 까지

제 49 기 2019.01.01 부터 2019.12.31 까지

(단위 : 원)

	제 51 기	제 50 기	제 49 기
영업활동현금흐름	1,775,529,952	1,179,873,789	(2,661,533,102)
당기순이익(손실)	11,818,184,329	17,920,829,808	11,246,105,282
당기순이익조정을 위한 가감	(11,390,196,210)	(17,724,194,874)	(11,114,284,284)
영업활동으로인한자산·부채의변동	(138,439,353)	(154,811,601)	(108,241,219)
이자수취(영업)	481,179,590	729,252,514	569,819,408
이자지급(영업)	0	0	(35,703)
배당금수취(영업)	1,117,173,400	1,017,570,400	601,783,900
법인세납부(환급)	(112,371,804)	(608,772,458)	(3,856,680,486)
투자활동현금흐름	(2,715,271,406)	407,225,385	2,692,958,158
단기금융상품의 처분	35,000,000,000	5,400,000,000	500,000,000
단기금융상품의 취득	(36,300,000,000)	(6,000,000,000)	(5,000,000,000)

	제 51 기	제 50 기	제 49 기
유동성장기대여금의 감소	1,523,200,000	0	0
당기손익-공정가치 측정 금융자산의 처분	0	0	6,202,649,339
장기대여금및수취채권의 처분	0	1,620,920,000	0
기타포괄손익-공정가치 측정 금융자산의 처분	500,000,000	0	1,035,075,669
기타포괄손익-공정가치 측정 금융자산의 취득	(3,436,004,500)	(600,000,000)	0
무형자산의 취득	(2,466,906)	(13,694,615)	(44,766,850)
재무활동현금흐름	(443,348,340)	(443,387,540)	(443,333,490)
배당금지급	(443,348,340)	(443,387,540)	(443,333,490)
외화환산으로 인한 현금의 변동	(45,181)	(34,055,683)	(73,336)
현금및현금성자산의순증가(감소)	(1,383,134,975)	1,109,655,951	(411,981,770)
기초현금및현금성자산	1,567,699,447	458,043,496	870,025,266
기말현금및현금성자산	184,564,472	1,567,699,447	458,043,496

* 상기 재무제표는 '정기주주총회 승인전 재무제표'이며 제51기 정기주주총회(2022년 3월 21일 예정)에서 재무제표 승인 관련 안건이 부결되거나 수정이 발생한 경우 정정보고서를 통해 그 내용 및 사유 등을 반영할 예정입니다

5. 재무제표 주석

제 51(당)기 2021년 12월 31일 현재

제 50(전)기 2020년 12월 31일 현재

샘표주식회사

1. 당사의 개요

샘표주식회사(이하 '당사')는 1946년 8월 20일에 설립되었으며, 1971년 12월 9일 식품제조, 가공, 판매업, 무역업 등을 주 영업목적으로 '샘표식품공업주식회사'로 법인 설립 등기를 하였습니다. 당사는 1976년 6월 29일 발행주식을 한국거래소가 개설한 유가증권 시장에 상장한 주권상장법인으로 1998년 8월28일 '샘표식품주식회사'로 상호를 변경하였습니다. 또한, 2016년 7월 1일 '샘표주식회사'로 상호를 재변경하고 샘표주식회사와 샘표식품주식회사로 인적분할하였으며, 2016년 8월 9일 유가증권 시장에 변경상장하였습니다. 당사는 2017년 1월 20일 유상증자를 통하여 지주회사로서의 요건을 충족하여, 지주회사로 전환되었습니다.

당기말 현재 주요 주주의 구성은 다음과 같습니다.

주주명	주식수(주)	지분율
박진선	979,128	34.05%
박용학	189,312	6.58%
고계원	99,796	3.47%
고영진	95,851	3.33%
(주)명진포장	14,497	0.50%
박용주	3,596	0.13%
박준기	9,300	0.32%
박현기	895	0.03%
이수진	654	0.02%
자기주식	658,187	22.89%
기타	824,584	28.68%
합계	2,875,800	100.00%

2. 재무제표 작성기준 및 유의적 회계정책

2.1 재무제표 작성기준

당사의 재무제표는 한국채택국제회계기준(이하 기업회계기준)에 따라 작성되었습니다. 한국채택국제회계기준은 국제회계기준위원회("IASB")가 발표한 기준서와 해석서 중 대한민국이 채택한 내용을 의미합니다.

한국채택국제회계기준은 재무제표 작성 시 중요한 회계추정의 사용을 허용하고 있으며, 회계정책을 적용함에 있어 경영진의 판단을 요구하고 있습니다. 보다 복잡하고 높은 수준의 판단이 필요한 부분이나 중요한 가정 및 추정이 필요한 부분은 주석3에서 설명하고 있습니다.

2.2 회계정책과 공시의 변경

2.2.1 회사가 채택한 제·개정 기준서 및 해석서

당사는 2021년 1월 1일로 개시하는 회계기간부터 다음의 제·개정 기준서 및 해석서를 신규로 적용하였습니다.

(1) 기업회계기준서 제1116호 '리스' 개정 - 코로나19 관련 임차료 할인 등에 대한 실무적 간편법

실무적 간편법으로, 리스이용자는 코로나19의 직접적인 결과로 발생한 임차료 할인 등이 리스변경에 해당하는지 평가하지 않을 수 있습니다. 이러한 선택을 한 리스이용자는 임차료 할인 등으로 인한 리스료 변동을 그러한 변동이 리스변경이 아닐 경우에 이 기준서가 규정하는 방식과 일관되게 회계처리하여야 합니다. 해당 기준서의 개정 이 재무제표에 미치는 중요한 영향은 없습니다.

(2) 기업회계기준서 제1109호 '금융상품', 제1039호 '금융상품: 인식과 측정', 제1107호 '금융상품: 공시', 제1104호 '보험계약' 및 제1116호 '리스' 개정 - 이자율지표 개혁(2단계 개정)

이자율지표 개혁과 관련하여 상각후원가로 측정되는 금융상품의 이자율지표 대체시 장부금액이 아닌 유효이자율을 조정하고, 위험회피관계에서 이자율지표 대체가 발생한 경우에도 중단없이 위험회피회계를 계속할 수 있도록 하는 등의 예외규정을 포함하고 있습니다. 해당 기준서의 개정이 재무제표에 미치는 중요한 영향은 없습니다.

(3) 기업회계기준서 제1116호 '리스' 개정 - 2021년 6월 30일 후에도 제공되는 코로나19 관련 임차료 할인 등

코로나19의 직접적인 결과로 발생한 임차료 할인 등이 리스변경에 해당하는지 평가하지 않을 수 있도록 하는 실무적 간편법의 적용대상이 2022년 6월 30일 이전에 지급하여야 할 리스료에 영향을 미치는 리스료 감면으로 확대되었습니다. 동 개정사항은 2021년 4월 1일 이후 시작하는 회계연도부터 적용되며, 조기적용이 가능합니다. 당사는 동 개정으로 인해 재무제표에 중요한 영향은 없을 것으로 예상하고 있습니다.

2.2.2 당사가 적용하지 않은 제·개정 기준서 및 해석서

제정 또는 공표되었으나 시행일이 도래하지 않아 적용하지 아니한 제·개정 기준서 및 해석서는 다음과 같습니다.

(1) 기업회계기준서 제1103호 '사업결합' 개정 - 개념체계의 인용

사업결합 시 인식할 자산과 부채의 정의를 개정된 재무보고를 위한 개념체계를 참조하도록 개정되었으나, 기업회계기준서 제1037호 '충당부채, 우발부채 및 우발자산' 및 해석서 제2121호 '부담금'의 적용범위에 포함되는 부채 및 우발부채에 대해서는 해당 기준서를 적용하도록 예외를 추가하고, 우발자산이 취득일에 인식되지 않는다는 점을 명확히 하였습니다. 동 개정사항은 2022년 1월 1일 이후 시작하는 회계연도부터 적용되며, 조기적용이 허용됩니다. 당사는 동 개정으로 인해 재무제표에 중요한 영향은 없을 것으로 예상하고 있습니다.

(2) 기업회계기준서 제1016호 '유형자산' 개정 - 의도한 사용 전의 매각금액

기업이 자산을 의도한 방식으로 사용하기 전에 생산된 품목의 판매에서 발생하는 수익을 생산원가와 함께 당기손익으로 인식하도록 요구하며, 유형자산의 취득원가에서 차감하는 것을 금지하고 있습니다. 동 개정사항은 2022년 1월 1일 이후 시작하는 회계연도부터 적용되며, 조기적용이 허용됩니다. 당사는 동 개정으로 인한 재무제표의 영향을 검토 중에 있습니다.

(3) 기업회계기준서 제1037호 '충당부채, 우발부채 및 우발자산' 개정 - 손실부담계약: 계약이행원가

손실부담계약을 식별할 때 계약이행원가의 범위를 계약 이행을 위한 증분원가와 계약 이행에 직접 관련되는 다른 원가의 배분이라는 점을 명확히 하였습니다. 동 개정사항은 2022년 1월 1일 이후 시작하는 회계연도부터 적용되며, 조기적용이 허용됩니다. 당사는 동 개정으로 인해 재무제표에 중요한 영향은 없을 것으로 예상하고 있습니다.

(4) 기업회계기준서 제1001호 '재무제표 표시' 개정 - 부채의 유동/비유동 분류

보고기간말 현재 존재하는 실질적인 권리에 따라 유동 또는 비유동으로 분류되며, 부채의 결제를 연기할 수 있는 권리의 행사가능성이나 경영진의 기대는 고려하지 않습니다. 또한, 부채의 결제에 자가지분상품의 이전도 포함되나, 복합금융상품에서 자가지분상품으로 결제하는 옵션이 지분상품의 정의를 충족하여 부채와 분리하여 인식된 경우는 제외됩니다. 동 개정사항은 2023년 1월 1일 이후 시작하는 회계연도부터 적용하며, 조기적용이 허용됩니다. 당사는 동 개정으로 인한 재무제표의 영향을 검토 중에 있습니다.

(5) 기업회계기준서 제1117호 '보험계약' 제정

기업회계기준서 제1117호 '보험계약'은 기업회계기준서 제1104호 '보험계약'을 대체합니다. 보험계약에 따른 모든 현금흐름을 추정하고 보고시점의 가정과 위험을 반영한 할인율을 사용하여 보험부채를 측정하고, 매 회계연도별로 계약자에게 제공한 서비스(보험보장)를 반영하여 수익을 발생주의로 인식하도록 합니다. 또한, 보험사건과 관계없이 보험계약자에게 지급하는 투자요소(해약/만기환급금)는 보험수익에서 제외하며, 보험손익과 투자손익을 구분 표시하여 정보이용자가 손익의 원천을 확인할 수 있도록 하였습니다. 동 기준서는 2023년 1월 1일 이후 최초로 시작하는 회계연도부터 적용되며, 기업회계기준서 제1109호 '금융상품'을 적용한 기업은 조기적용이 허용됩니다. 당사는 동 제정으로 인한 재무제표의 영향을 검토 중에 있습니다.

(6) 기업회계기준서 제1001호 '재무제표 표시' - '회계정책'의 공시

중요한 회계정책을 정의하고 공시하도록 하며, 중요성 개념을 적용하는 방법에 대한 지침을 제공하기 위하여 국제회계기준 실무서 2 '회계정책 공시'를 개정하였습니다. 동 개정 사항은 2023년 1월 1일 이후 최초로 시작하는 회계연도부터 적용되며, 조기적용이 허용됩니다. 이에 따라 당사는 동 개정으로 인한 재무제표의 영향을 검토 중에 있습니다.

(7) 기업회계기준서 제1008호 '회계정책, 회계추정의 변경 및 오류' - '회계추정'의 정의

회계추정을 정의하고, 회계정책의 변경과 구별하는 방법을 명확히 하였습니다. 동 개정 사항은 2023년 1월 1일 이후 최초로 시작하는 회계연도부터 적용되며 조기적용이 허용됩니다. 당사는 동 개정으로 인해 재무제표에 중요한 영향은 없을 것으로 예상하고 있습니다.

(8) 기업회계기준서 제1012호 '법인세' - 단일거래에서 생기는 자산과 부채에 대한 이연법인세

자산 또는 부채가 최초로 인식되는 거래의 최초 인식 예외 요건에 거래시점 동일한 가산할 일시적차이와 차감할 일시적차이를 발생시키지 않는 거래라는 요건을 추가하였습니다. 동 개정사항은 2023년 1월 1일 이후 시작하는 회계연도부터 적용하며, 조기적용이 허용됩니다. 당사는 동 개정으로 인해 재무제표에 중요한 영향은 없을 것으로 예상하고 있습니다.

(9) 한국채택국제회계기준 연차개선 2018-2020

한국채택국제회계기준 연차개선 2018-2020은 2022년 1월 1일 이후 시작하는 회계연도부터 적용되며, 조기적용이 허용됩니다. 당사는 동 개정으로 인해 재무제표에 중요한 영향은 없을 것으로 예상하고 있습니다.

- 기업회계기준서 제1101호 '한국채택국제회계기준의 최초 채택': 최초채택기업인 종속기업
- 기업회계기준서 제1109호 '금융상품': 금융부채 제거 목적의 10% 테스트 관련 수수료
- 기업회계기준서 제1116호 '리스': 리스 인센티브
- 기업회계기준서 제1041호 '농림어업': 공정가치 측정

2.3 종속기업 및 지분법피투자기업 지분

당사의 재무제표는 기업회계기준서 제1027호에 따른 별도재무제표입니다. 당사는 종속기업 및 관계기업에 대한 투자자산에 대해서 기업회계기준서 제1027호에 따른 지분법을 선택하여 회계처리하고 있습니다.

2.4 외화환산

(1) 기능통화와 표시통화

당사는 회사 내 개별기업의 재무제표에 포함되는 항목들을 각각의 영업활동이 이뤄지는 주된 경제 환경에서의 통화("기능통화")를 적용하여 측정하고 있습니다. 지배기업의 기능통화는 대한민국 원화이며, 재무제표는 대한민국 원화로 표시되어 있습니다.

(2) 외화거래와 보고기간말의 환산

외화거래는 거래일의 환율 또는 재측정되는 항목인 경우 평가일의 환율을 적용한 기능통화로 인식됩니다. 외화거래의 결제나 화폐성 외화 자산·부채의 환산에서 발생하는 외환차이는 당기손익으로 인식됩니다. 다만, 조건을 충족하는 현금흐름위험회피나 순투자의 위험회피의 효과적인 부분과 관련되거나 보고기업의 해외사업장에 대한 순투자의 일부인 화폐성항목에서 생기는 손익은 기타포괄손익으로 인식합니다.

차입금과 관련된 외환차이는 손익계산서에 금융원가로 표시되며, 다른 외환차이는 기타수익 또는 기타비용에 표시됩니다.

비화폐성 금융자산·부채로부터 발생하는 외환차이는 공정가치 변동손익의 일부로 보아 당기손익-공정가치 측정 지분상품으로부터 발생하는 외환차이는 당기손익으로, 기타포괄손익-공정가치 측정 지분상품의 외환차이는 기타포괄손익에 포함하여 인식됩니다.

2.5 금융자산

(1) 분류

당사는 다음의 측정 범주로 금융자산을 분류합니다.

- 당기손익-공정가치 측정 금융자산
- 기타포괄손익-공정가치 금융자산
- 상각후원가 측정 금융자산

금융자산은 금융자산의 관리를 위한 사업모형과 금융자산의 계약상 현금흐름 특성에 근거하여 분류합니다.

공정가치로 측정하는 금융자산의 손익은 당기손익 또는 기타포괄손익으로 인식합니다. 채무상품에 대한 투자는 해당 자산을 보유하는 사업모형에 따라 그 평가손익을 당기손익 또는 기타포괄손익으로 인식합니다. 당사는 금융자산을 관리하는 사업모형을 변경하는 경우에만 채무상품을 재분류합니다.

단기매매항목이 아닌 지분상품에 대한 투자는 최초 인식시점에 후속적인 공정가치 변동을 기타포괄손익으로 표시할 것을 지정하는 취소불가능한 선택을 할 수 있습니다. 지정되지 않은 지분상품에 대한 투자의 공정가치 변동은 당기손익으로 인식합니다.

(2) 측정

당사는 최초 인식시점에 금융자산을 공정가치로 측정하며, 당기손익-공정가치 측정 금융자산이 아닌 경우에 해당 금융자산의 취득과 직접 관련되는 거래원가는 공정가치에 가산합니다. 당기손익-공정가치 측정 금융자산의 거래원가는 당기손익으로 비용처리합니다.

내재파생상품을 포함하는 복합계약은 계약상 현금흐름이 원금과 이자로만 구성되어 있는지를 결정할 때 해당 복합계약 전체를 고려합니다.

① 채무상품

금융자산의 후속적인 측정은 금융자산의 계약상 현금흐름 특성과 그 금융자산을 관리하는 사업모형에 근거합니다. 당사는 채무상품을 다음의 세 범주로 분류합니다.

(가) 상각후원가

계약상 현금흐름을 수취하기 위해 보유하는 것이 목적인 사업모형 하에서 금융자산을 보유하고, 계약상 현금흐름이 원리금만으로 구성되어 있는 자산은 상각후원가로 측정합니다. 상각후원가로 측정하는 금융자산으로서 위험회피관계의 적용 대상이 아닌 금융자산의 손익은 해당 금융자산을 제거하거나 손상할 때 당기손익으로 인식합니다. 유효이자율법에 따라 인식하는 금융자산의 이자수익은 '금융수익'에 포함됩니다.

(나) 기타포괄손익-공정가치 측정 금융자산

계약상 현금흐름의 수취와 금융자산의 매도 둘 다를 통해 목적을 이루는 사업모형 하에서 금융자산을 보유하고, 계약상 현금흐름이 원리금만으로 구성되어 있는 금융자산은 기타포괄손익-공정가치로 측정합니다. 손상차손(환입)과 이자수익 및 외환손익을 제외하고는, 공정가치로 측정하는 금융자산의 평가손익은 기타포괄손익으로 인식합니다. 금융자산을 제거할 때에는 인식한 기타포괄손익누계액을 자본에서 당기손익으로 재분류합니다. 유효이자율법에 따라 인식하는 금융자산의 이자수익은 '금융수익'에 포함됩니다. 외환손익은 '금융수익 및 금융비용'으로 표시하고 손상차손은 '기타 비용'으로 표시합니다.

(다) 당기손익-공정가치측정 금융자산

상각후원가 측정이나 기타포괄손익-공정가치 측정 금융자산이 아닌 채무상품은 당기손익-공정가치로 측정됩니다. 위험회피관계가 적용되지 않는 당기손익-공정가치 측정 채무상품의 손익은 당기손익으로 인식하고 발생한 기간에 손익계산서에 '기타 수익 또는 기타비용'으로 표시합니다.

② 지분상품

당사는 모든 지분상품에 대한 투자를 후속적으로 공정가치로 측정합니다. 공정가치 변동을 기타포괄손익으로 표시할 것을 선택한 장기적 투자목적 또는 전략적 투자목적의 지분상품에 대해 기타포괄손익으로 인식한 금액은 해당 지분상품을 제거할 때에도 당기손익으로 재분류하지 않습니다. 이러한 지분상품에 대한 배당수익은 당사가 배당을 받을 권리가 확정된 때 '금융수익'으로 당기손익으로 인식합니다.

당기손익-공정가치로 측정하는 금융자산의 공정가치 변동은 손익계산서에 '기타수익 또는 기타비용'으로 표시합니다. 기타포괄손익-공정가치로 측정하는 지분상품에 대한 손상차손(환입)은 별도로 구분하여 인식하지 않습니다.

(3) 손상

당사는 미래전망정보에 근거하여 상각후원가로 측정하거나 기타포괄손익-공정가치로 측정하는 채무상품에 대한 기대신용손실을 평가합니다. 손상 방식은 신용위험의 유의적인 증가 여부에 따라 결정됩니다. 단, 매출채권 및 리스채권에 대해 당사는 채권의 최초 인식시점부터 전체기간 기대신용손실을 인식하는 간편법을 적용합니다.

(4) 인식과 제거

금융자산의 정형화된 매입 또는 매도는 매매일에 인식하거나 제거합니다. 금융자산은 현금흐름에 대한 계약상 권리가 소멸하거나 금융자산을 양도하고 소유에 따른 위험과 보상의 대부분을 이전한 경우에 제거됩니다.

당사가 금융자산을 양도한 경우라도 채무자의 채무불이행시의 소구권 등으로 양도한 금융자산의 소유에 따른 위험과 보상의 대부분을 당사가 보유하는 경우에는 이를 제거하지 않고 그 양도자산 전체를 계속하여 인식하되, 수취한 대가를 금융부채로 인식합니다.

(5) 금융상품의 상계

금융자산과 부채는 인식한 자산과 부채에 대해 법적으로 집행가능한 상계권리를 현재 보유하고 있고, 순액으로 결제하거나 자산을 실현하는 동시에 부채를 결제할 의도를 가지고 있을 때 상계하여 재무상태표에 순액으로 표시합니다. 법적으로 집행가능한 상계권리는 미래사건에 좌우되지 않으며, 정상적인 사업과정의 경우와 채무불이행의 경우 및 지급불능이나 파산의 경우에도 집행가능한 것을 의미합니다.

2.6 매출채권

매출채권은 최초에 공정가치로 인식되고 후속적으로 유효이자율법을 적용한 상각후 원가에 손실충당금을 차감하여 측정됩니다.

2.7 유형자산

유형자산은 원가에서 감가상각누계액과 손상차손누계액을 차감하여 표시됩니다. 역사적 원가는 자산의 취득에 직접적으로 관련된 지출을 포함합니다.

토지를 제외한 자산은 취득원가에서 잔존가치를 제외하고, 다음의 추정 경제적 내용연수에 걸쳐 정액법으로 상각됩니다.

과목	추정내용연수
건물	18년 ~ 60년
구축물	4년 ~ 60년

유형자산의 감가상각방법과 잔존가치 및 경제적 내용연수는 매 회계연도 말에 재검토되고 필요한 경우 추정의 변경으로 조정됩니다.

2.8 투자부동산

임대수익이나 시세차익 또는 두 가지 모두를 얻기 위하여 보유하고 있는 부동산은 투자부동산으로 분류하고 있습니다. 투자부동산은 취득시 발생한 거래원가를 포함하여 최초 인식시점에 원가로 측정하며, 최초 인식 후에 원가에서 감가상각누계액과 손상차손누계액을 차감한 금액을 장부금액으로 표시하고 있습니다.

후속원가는 자산으로부터 발생하는 미래 경제적 효익이 유입될 가능성이 높으며, 그 원가를 신뢰성 있게 측정할 수 있는 경우에 한하여 자산의 장부금액에 포함하거나 적절한 경우 별도의 자산으로 인식하고 있으며, 후속지출에 의해 대체된 부분의 장부금액은 제거하고 있습니다. 한편, 일상적인 수선, 유지와 관련하여 발생하는 원가는 발생시점에 당기손익으로 인식하고 있습니다.

투자부동산 중 토지에 대해서는 감가상각을 하지 않으며, 토지를 제외한 투자부동산은 경제적 내용연수에 따라 20년을 적용하여 정액법으로 상각하고 있습니다.

투자부동산의 감가상각방법, 잔존가치 및 내용연수는 매 보고기간말에 재검토하고 이를 변경하는 것이 적절하다고 판단되는 경우 회계추정의 변경으로 회계처리하고 있습니다.

2.9 차입원가

적격자산을 취득 또는 건설하는데 발생한 차입원가는 해당 자산을 의도된 용도로 사용할 수 있도록 준비하는 기간 동안 자본화되고, 적격자산을 취득하기 위한 특정목적 차입금의 일시적 운용에서 발생한 투자수익은 당 회계기간 동안 자본화 가능한 차입원가에서 차감됩니다. 기타 차입원가는 발생기간에 비용으로 인식됩니다.

2.10 정부보조금

정부보조금은 보조금의 수취와 정부보조금에 부가된 조건의 준수에 대한 합리적인 확신이 있을 때 공정가치로 인식됩니다. 자산관련보조금은 자산의 장부금액을 계산할 때 차감하여 표시되며, 수익관련보조금은 이연하여 정부보조금의 교부 목적과 관련된 비용에서 차감하여 표시됩니다.

2.11 무형자산

내부적으로 창출한 무형자산인 소프트웨어 개발비는 기술적 실현가능성, 미래경제적 효익 등을 포함한 자산 인식요건이 충족된 시점 이후에 발생한 지출금액의 합계입니다. 회원권은 이용 가능 기간에 대하여 예측가능한 제한이 없으므로 내용연수가 한정되지 않아 상각되지 않습니다. 한정된 내용연수를 가지는 다음의 무형자산은 추정내용연수동안 정액법으로 상각됩니다.

과목	추정내용연수
상표권	5년
특허권	10년
소프트웨어	5년

2.12 비금융자산의 손상

영업권이나 내용연수가 비한정인 무형자산에 대하여는 매년, 상각대상 자산에 대하여는 자산손상을 시사하는 징후가 있을 때 손상검사를 수행하고 있습니다. 손상차손은 회수가능액(사용가치 또는 처분부대원가를 차감한 공정가치 중 높은 금액)을 초과하는 장부금액만큼 인식되고 영업권 이외의 비금융자산에 대한 손상차손은 매 보고기간말에 환입가능성이 검토됩니다.

2.13 매입채무와 기타 채무

매입채무와 기타 채무는 당사가 보고기간말 전에 재화나 용역을 제공받았으나 지급되지 않은 부채입니다. 해당 채무는 무담보이며, 보통 인식 후 30일 이내에 지급됩니다. 매입채무와 기타 채무는 지급기일이 보고기간 후 12개월 후가 아니라면 유동부채로 표시되었습니다. 해당 채무들은 최초에 공정가치로 인식되고 후속적으로 유효이자율법을 적용한 상각후원가로 측정됩니다.

2.14 금융부채

(1) 분류 및 측정

당사의 당기손익-공정가치 측정 금융부채는 단기매매목적의 금융상품입니다. 주로 단기간 내에 재매입할 목적으로 부담하는 금융부채는 단기매매금융부채로 분류됩니다. 또한, 위험회피회계의 수단으로 지정되지 않은 파생상품이나 금융상품으로부터 분리된 내재파생상품도 단기매매금융부채로 분류됩니다.

당기손익-공정가치 측정 금융부채, 금융보증계약, 금융자산의 양도가 제거조건을 충족하지 못하는 경우에 발생하는 금융부채를 제외한 모든 비파생금융부채는 상각후원가로 측정하는 금융부채로 분류되고 있으며, 재무상태표 상 '매입채무', '차입금' 및 '기타금융부채' 등으로 표시됩니다.

특정일에 의무적으로 상환해야 하는 우선주는 부채로 분류됩니다. 이러한 우선주에 대한 유효이자율법에 따른 이자비용은 다른 금융부채에서 인식한 이자비용과 함께 손익계산서 상 '금융원가'로 인식됩니다.

(2) 제거

금융부채는 계약상 의무가 이행, 취소 또는 만료되어 소멸되거나 기존 금융부채의 조건이 실질적으로 변경된 경우에 재무상태표에서 제거됩니다. 소멸하거나 제3자에게 양도한 금융부채의 장부금액과 지급한 대가(양도한 비현금자산이나 부담한 부채를 포함)의 차액은 당기손익으로 인식합니다.

2.15 충당부채

과거사건의 결과로 현재의무(법적의무 또는 의제의무)로서, 당해 의무를 이행하기 위하여 경제적효익을 갖는 자원이 유출될 가능성이 높으며, 당해 의무의 이행에 소요되는 금액을 신뢰성 있게 추정할 수 있는 경우에 충당부채를 인식하고 있습니다.

충당부채로 인식하는 금액은 관련된 사건과 상황에 대한 불가피한 위험과 불확실성을 고려하여 현재의무를 보고기간말에 이행하기 위하여 소요되는 지출에 대한 최선의 추정치입니다. 화폐의 시간가치 효과가 중요한 경우 충당부채는 의무를 이행하기 위하여 예상되는 지출액의 현재가치로 평가하고 있습니다.

충당부채를 결제하기 위해 필요한 지출액의 일부 또는 전부를 제3자가 변제할 것이 예상되는 경우 이행한다면 변제를 받을 것이 거의 확실하게 되는 때에 한하여 변제금액을 인식하고 별도의 자산으로 회계처리하고 있습니다.

매 보고기간말마다 충당부채의 잔액을 검토하고, 보고기간말 현재 최선의 추정치를 반영하여 조정하고 있습니다. 의무이행을 위하여 경제적효익이 내재된 자원이 유출될 가능성이 더 이상 높지 아니한 경우에는 관련 충당부채를 환입하고 있습니다.

2.16 당기법인세 및 이연법인세

법인세비용은 당기법인세와 이연법인세로 구성됩니다. 법인세는 기타포괄손익이나 자본에 직접 인식된 항목과 관련된 금액은 해당 항목에서 직접 인식하며, 이를 제외하고는 당기손익으로 인식됩니다.

법인세비용은 보고기간말 현재 제정됐거나 실질적으로 제정된 세법을 기준으로 측정됩니다.

경영진은 적용 가능한 세법 규정이 해석에 따라 달라질 수 있는 상황에 대하여 당사가 세무신고 시 적용한 세무정책에 대하여 주기적으로 평가하고 있습니다. 당사는 세무당국에 납부할 것으로 예상되는 금액에 기초하여 당기법인세비용을 인식합니다. 이연법인세는 자산과 부채의 장부금액과 세무기준액의 차이로 발생하는 일시적 차이에 대하여 장부금액을 회수하거나 결제할 때의 예상 법인세효과로 인식됩니다. 다만, 사업결합 이외의 거래에서 자산·부채를 최초로 인식할 때 발생하는 이연법인세자산과 부채는 그 거래가 회계이익이나 과세소득에 영향을 미치지 않는다면 인식되지 않습니다.

이연법인세자산은 차감할 일시적 차이가 사용될 수 있는 미래 과세소득의 발생가능성이 높은 경우에 인식됩니다.

종속기업, 관계기업 및 공동기업 투자지분과 관련된 가산할 일시적 차이에 대해 소멸시점을 통제할 수 있는 경우, 그리고 예측가능한 미래에 일시적 차이가 소멸하지 않을 가능성이 높은 경우를 제외하고 이연법인세부채를 인식하고 있습니다. 또한 이러한 자산으로부터 발생하는 차감할 일시적 차이에 대하여 일시적 차이가 예측가능한 미래에 소멸할 가능성이 높고 일시적 차이가 사용될 수 있는 과세소득이 발생할 가능성이 높은 경우에만 이연법인세자산을 인식하고 있습니다.

이연법인세자산과 부채는 법적으로 당기법인세자산과 당기법인세부채를 상계할 수 있는 권리를 당사가 보유하고 있으며, 동시에 이연법인세자산과 부채가 동일한 과세당국에 의해서 부과되는 법인세와 관련이 있으면서 순액으로 결제할 의도가 있는 경우에 상계됩니다.

2.17 종업원급여

(1) 퇴직급여

당사의 퇴직연금제도는 확정기여제도와 확정급여제도로 구분됩니다.

확정기여제도는 당사가 고정된 금액의 기여금을 별도 기금에 지급하는 퇴직연금제도이며, 기여금은 종업원이 근무 용역을 제공했을 때 비용으로 인식됩니다.

확정급여제도는 확정기여제도를 제외한 모든 퇴직연금제도입니다. 일반적으로 확정급여제도는 연령, 근속연수나 급여수준 등의 요소에 의하여 종업원이 퇴직할 때 지급받을 퇴직연금급여의 금액이 확정됩니다. 확정급여제도와 관련하여 재무상태표에 계상된 부채는 보고기간말 현재 확정급여채무의 현재가치에서 사외적립자산의 공정가치를 차감한 금액입니다. 확정급여채무는 매년 독립된 보험계리인에 의해 예측단위 적립방식에 따라 산정되며, 확정급여채무의 현재가치는 그 지급시점과 만기가 유사한 우량회사채의 이자율로 기대미래현금유출액을 할인하여 산정됩니다. 한편, 순확정급여부채와 관련한 재측정요소는 기타포괄손익으로 인식됩니다.

제도개정, 축소 또는 정산이 발생하는 경우, 과거근무원가 또는 정산으로 인한 손익은 당기손익으로 인식됩니다.

(2) 단기종업원급여

종업원이 관련 근무용역을 제공한 보고기간말부터 12개월 이내에 결제될 단기종업원급여는 근무용역과 교환하여 지급이 예상되는 금액을 근무용역이 제공된 때에 당기손익으로 인식하고 있습니다. 단기종업원급여는 할인하지 않은 금액으로 측정하고 있습니다.

종업원이 과거 근무용역의 결과 당사가 지급해야 할 법적의무 또는 의제의무가 있고, 그 채무금액을 신뢰성있게 추정할 수 있다면, 이익분배금 및 상여금으로 지급이 예상되는 금액을 부채로 인식하고 있습니다.

2.18 수익인식

당사는 2018년 1월 1일부터 기준서 제1115호 '고객과의 계약에서 생기는 수익'을 적용하였습니다.

수익은 재화의 판매, 자산의 사용에 대하여 받았거나 받을 대가의 공정가액으로 측정하고, 매출에누리와 할인 및 환입은 수익금액에서 차감하고 있습니다.

재화의 소유에 따른 유의적인 위험과 보상이 구매자에게 이전되고, 판매된 재화의 소유권과 결부된 통상적 수준의 지속적인 관리상 관여와 효과적인 통제를 하지 않으며, 거래와 관련한 경제적효익의 유입가능성이 높고, 수익금액과 거래와 관련하여 발생했거나 발생할 원가 및 반품가능성을 신뢰성 있게 측정할 수 있을 때 수익을 인식하고 있습니다.

2.19 재무제표 승인

당사의 재무제표는 2022년 2월 16일자로 이사회에서 승인되었으며, 정기주주총회에서 수정승인 될 수 있습니다.

3. 중요한 회계추정 및 가정

재무제표 작성에는 미래에 대한 가정 및 추정이 요구되며 경영진은 당사의 회계정책을 적용하기 위해 판단이 요구됩니다. 추정 및 가정은 지속적으로 평가되며, 과거 경험과 현재의 상황에 비추어 합리적으로 예측가능한 미래의 사건을 고려하여 이루어 집니다. 회계추정의 결과가 실제 결과와 동일한 경우는 드물 것이므로 중요한 조정을 유발할 수 있는 유의적인 위험을 내포하고 있습니다.

다음 회계연도에 자산 및 부채 장부금액의 조정에 영향을 미칠 수 있는 경영진 판단과 유의적 위험에 대한 추정 및 가정은 다음과 같습니다. 일부 항목에 대한 유의적인 판단 및 추정에 대한 추가적인 정보는 개별 주석에 포함되어 있습니다.

(1) 법인세

당사의 과세소득에 대한 법인세는 다양한 국가의 세법 및 과세당국의 결정을 적용하여 산정되므로 최종 세효과를 산정하는 데에는 불확실성이 존재합니다.

당사는 특정 기간동안 과세소득의 일정 금액을 투자, 임금증가 등에 사용하지 않았을 때 세법에서 정하는 방법에 따라 산정된 법인세를 추가로 부담합니다. 따라서, 해당 기간의 당기법인세와 이연법인세를 측정할 때 이에 따른 세효과를 반영하여야 하고, 이로 인해 당사가 부담할 법인세는 각 연도의 투자, 임금증가 등의 수준에 따라 달라 지므로 최종 세효과를 산정하는 데에는 불확실성이 존재합니다.

(2) 금융상품의 공정가치

활성시장에서 거래되지 않는 금융상품의 공정가치는 원칙적으로 평가기법을 사용하여 결정됩니다. 당사는 보고기간말 현재 중요한 시장상황에 기초하여 다양한 평가기법의 선택 및 가정에 대한 판단을 하고 있습니다.

(3) 금융자산의 손상

금융자산의 손실충당금은 부도위험 및 기대손실률 등에 대한 가정에 기초하여 측정됩니다. 당사는 이러한 가정의 설정 및 손상모델에 사용되는 투입변수의 선정에 있어서 당사의 과거 경험, 현재 시장 상황, 재무보고일 기준의 미래전망정보 등을 고려하여 판단합니다.

(4) 순확정급여부채

순확정급여부채의 현재가치는 보험수리적방식에 의해 결정되는 다양한 요소들 특히 할인율의 변동에 영향을 받습니다.

(5) 수익인식

당사는 고객에게 제품 판매 후 고객이 반품할 것으로 예상되는 제품에 대하여 환불부채와 회수할 재화에 대한 권리를 인식하고 있습니다. 판매시점에 포트폴리오 수준에서 누적된 경험에 기초하여 기댓값 방법으로 반품율을 예측하고 있으며, 당사의 수익은 예측된 반품율의 변동에 영향을 받습니다.

(6) 리스

리스기간을 산정할 때에 경영진은 연장선택권을 행사하거나 종료선택권을 행사하지 않을 경제적 유인이 생기게 하는 관련되는 사실 및 상황을 모두 고려합니다. 연장선택권의 대상 기간(또는 종료선택권의 대상 기간)은 리스이용자가 연장선택권을 행사할 것(또는 행사하지 않을 것)이 상당히 확실한 경우에만 리스기간에 포함됩니다.

4. 사용제한 금융상품

당기말과 전기말 현재 사용제한 금융상품의 내역은 없습니다.

5. 현금및현금성자산

당기말과 전기말 현재 현금및현금성자산의 구성내역은 다음과 같습니다.

(단위: 천원)		
구분	당기말	전기말
요구불예금	175,340	483,670
외화예금	9,225	1,084,029
합계	184,564	1,567,699

6. 기타유동채권

당기말과 전기말 현재 기타유동채권의 내역은 다음과 같습니다.

(단위: 천원)		
구분	당기말	전기말
미수금	188,576	163,905

7. 단기금융상품

당기말과 전기말 현재 단기금융상품의 내역은 다음과 같습니다.

(단위: 천원)		
구분	당기말	전기말
정기예금	19,557,000	34,600,000
환매조건부채권	16,343,000	-
합계	35,900,000	34,600,000

8. 기타유동자산

당기말과 전기말 현재 기타유동자산의 구성내역은 다음과 같습니다.

(단위: 천원)		
구분	당기말	전기말
미수수익	251,246	291,791
선급비용	1,606	1,685
합계	252,852	293,475

9. 대여금

당기말과 전기말 현재 대여금의 내역은 다음과 같습니다.

(단위: 천원)		
구분	당기말	전기말
유동성장기대여금	1,541,150	1,523,200
손실충당금	(711,300)	-
소계	829,850	1,523,200
장기대여금	-	1,414,400
손실충당금	-	(652,800)
소계	-	761,600
합계	829,850	2,284,800

10. 기타포괄손익-공정가치 측정 금융자산

(1) 당기말과 전기말 현재 기타포괄손익-공정가치 측정 금융자산의 내역은 다음과 같습니다.

(단위: 천원)		
구분	당기말	전기말
<시장성 있는 지분증권>		
동원산업(주)	7,536,627	7,387,223
사조동아원(주)	893,642	770,464
소계	8,430,269	8,157,687
<시장성 없는 지분증권>		
한국장류협동조합 출자금	111,500	111,500
(주)제이티비씨	228,360	121,090
조치원식품(주)	-	135,202
유렉스웨이브 2호 액티브시니어 투자조합 출자금	536,000	100,000
파트너원 벨류업 2호 창업벤처전문사모투자 합자회사 출자금	-	500,000
요즈마-ATU 게임체인저펀드 1호 출자금	2,000,000	-
매일방송	1,000,005	-
소계	3,875,865	967,792
합계	12,306,134	9,125,479

상기 지분증권 중 시장성 있는 지분증권은 보고기간종료일 현재 증가로 평가하였으며, 시장성 없는 지분증권 중 한국장류협동조합 출자금과 뮤렉스웨이브 2호 액티브 시니어 투자조합 출자금, 파트너원 밸류업 2호 창업벤처전문사모투자 합자회사 출자금, 요즈마-ATU 게임체인저 펀드1호 출자금, 매일방송은 공정가치를 결정하기 위해 이용할 수 있는 더 최근의 정보가 불충분하거나, 가능한 공정가치 측정치의 범위가 넓고 그 범위에서 원가가 공정가치의 최선의 추정치를 나타낸다고 판단하였습니다.

(2) 당기와 전기 중 지분증권의 변동내역은 다음과 같습니다.

(단위: 천원)		
구분	당기	전기
기초금액	9,125,479	8,247,282
평가손익	379,852	278,197
취득 및 처분	2,936,005	600,000
기타변동	(135,202)	-
기말금액	12,306,134	9,125,479

11. 종속기업투자

(1) 당기말과 전기말 현재 종속기업투자 내역은 다음과 같습니다.

① 당기말

(단위: 천원)						
구분	피투자기업명	지분율(%)	소재지	결산월일	취득원가	장부금액
종속기업	샘표식품(주)	49.4%	한국	12월 31일	71,735,776	122,294,847
	양포식품(주)	87.5%	한국	12월 31일	2,703,223	3,829,942
	(주)샘표아이에스피	100.0%	한국	12월 31일	100,000	1,109,386
	조치원식품(주)	96.3%	한국	12월 31일	500,202	1,060,441
합계					75,039,201	128,294,616

② 전기말

(단위: 천원)						
구분	피투자기업명	지분율(%)	소재지	결산월일	취득원가	장부금액
종속기업	샘표식품(주)	49.4%	한국	12월 31일	71,735,776	111,923,729
	양포식품(주)	87.5%	한국	12월 31일	2,703,223	3,782,997
	(주)샘표아이에스피	100.0%	한국	12월 31일	100,000	1,408,982
합계					74,538,999	117,115,707

(2) 당기말과 전기말 현재 종속기업투자 요약 재무정보는 다음과 같습니다.

① 요약 재무상태

(단위: 천원)							
구분	당기말				전기말		
	샘표식품(주) (*1)	양포식품(주)	(주)샘표아이에스피	조치원식품(주)	샘표식품(주) (*1)	양포식품(주)	(주)샘표아이에스피
유동자산	169,591,341	3,140,377	3,208,215	608,448	136,577,589	3,411,887	3,423,495
비유동자산	157,940,296	4,914,600	491,943	584,555	132,051,881	3,981,765	538,503
자산(계)	327,531,637	8,054,977	3,700,158	1,193,004	268,629,470	7,393,651	3,961,998
유동부채	83,173,456	2,799,585	2,577,622	64,382	56,151,777	1,695,580	2,553,017
비유동부채	29,403,446	680,490	13,151	27,817	20,300,419	1,018,074	-
부채(계)	112,576,901	3,480,075	2,590,772	92,199	76,452,196	2,713,653	2,553,017
자본금	2,284,143	300,000	100,000	600,000	2,284,143	300,000	100,000
자본잉여금	96,614,542	116,163	-	-	96,614,542	116,163	-
이익잉여금	116,847,372	4,158,739	1,009,386	500,804	94,079,551	4,263,835	1,308,982
기타자본구성요소	(791,321)	-	-	-	(800,961)	-	-
자본(계)	214,954,736	4,574,902	1,109,386	1,100,804	192,177,274	4,679,998	1,408,982

(*1) 샘표식품(주)에 대한 재무현황은 샘표식품주식회사와 그 종속기업의 연결재무제표를 기준으로 기재한 것입니다.

② 요약 경영성과

(단위: 천원)							
구분	당기				전기		
	샘표식품(주) (*1)	양포식품(주)	(주)샘표아이에스피	조치원식품(주)	샘표식품(주) (*1)	양포식품(주)	(주)샘표아이에스피
매출액	348,701,054	10,736,981	18,882,016	620,585	318,948,779	11,773,991	19,524,046
영업이익(손실)	23,510,478	(272,040)	92,000	49,734	42,800,584	706,068	(388,111)
당기순이익(손실)	23,691,612	(104,653)	200,404	71,662	36,051,757	605,113	(571,781)
기타포괄이익(손실)	(831)	(443)	-	-	4,173	-	-
총포괄이익(손실)	23,690,781	(105,096)	200,404	71,662	36,055,930	605,113	(571,781)

(*1) 샘표식품(주)에 대한 재무현황은 샘표식품주식회사와 그 종속기업의 연결재무제표를 기준으로 기재한 것입니다.

③ 요약 현금흐름

(단위: 천원)							
구분	당기				전기		
	샘표식품(주) (*1)	양포식품(주)	(주)샘표아이에스피	조치원식품(주)	샘표식품(주) (*1)	양포식품(주)	(주)샘표아이에스피
영업활동으로 인한 현금흐름	32,030,537	(67,900)	332,808	71,727	45,979,687	1,702,809	255,046
투자활동으로 인한 현금흐름	(63,298,000)	(1,259,168)	199,661	(50,000)	(20,597,049)	(273,236)	397,663
재무활동으로 인한 현금흐름	31,694,569	902,000	(500,000)	-	(9,188,334)	(1,050,000)	(500,000)
환율변동효과	225,066	-	-	-	(632,195)	-	-
현금의 증가	652,172	(425,068)	32,469	21,727	15,562,109	379,573	152,709
기초의 현금	28,951,337	428,672	621,282	-	13,389,228	49,099	468,573
연결실체의 변동으로 인한 현금유입	-	-	-	52,379	-	-	-
기말의 현금	29,603,509	3,604	653,751	74,106	28,951,337	428,672	621,282

(*1) 샘표식품(주)에 대한 재무현황은 샘표식품주식회사와 그 종속기업의 연결재무제표를 기준으로 기재한 것입니다.

(3) 당기와 전기 중 종속기업투자의 변동내역은 다음과 같습니다.

① 당기

(단위: 천원)								
구분	기초금액	취득	지분법손익	지분법이익잉여금	지분법자본변동	배당금수취	기타증감분	기말금액
<종속기업투자>								
샘표식품(주)	111,923,729	-	10,822,697	(5,173)	4,762	(451,168)	-	122,294,847
양포식품(주)	3,782,997	-	47,333	(387)	-	-	-	3,829,942
(주)샘표아이에스피	1,408,982	-	200,404	-	-	(500,000)	-	1,109,386
조치원식품(주)	-	-	69,035	-	-	-	991,407	1,060,441
합계	117,115,707	-	11,139,468	(5,560)	4,762	(951,168)	991,407	128,294,616

② 전기

(단위: 천원)								
구분	기초금액	취득	지분법손익	지분법이익잉여금	지분법자본변동	배당금수취	기타증감분	기말금액
<종속기업투자>								
샘표식품(주)	95,444,380	-	16,928,456	29,525	(27,464)	(451,168)	-	111,923,729
양포식품(주)	3,412,677	-	370,320	-	-	-	-	3,782,997
(주)샘표아이에스피	2,480,763	-	(571,781)	-	-	(500,000)	-	1,408,982
합계	101,337,819	-	16,726,995	29,525	(27,464)	(951,168)	-	117,115,707

(4) 당기말과 전기말 현재 피투자기업의 재무정보금액을 종속기업투자의 장부금액으로 조정 한 내역은 다음과 같습니다.

① 당기말

(단위: 천원)						
구분	순자산금액	지분율(%)	순자산지분금액	투자제거차액	미실현손익	장부금액
샘표식품(주)	214,954,736	49.4%	106,184,984	16,109,863	-	122,294,847
양포식품(주)	4,574,902	87.5%	4,003,039	-	(173,097)	3,829,942
(주)샘표아이에스피	1,109,386	100.0%	1,109,386	-	-	1,109,386
조치원식품(주)	1,100,804	96.3%	1,060,441	-	-	1,060,441

② 전기말

(단위: 천원)						
구분	순자산금액	지분율(%)	순자산지분금액	투자제거차액	미실현손익	장부금액
샘표식품(주)	192,177,274	49.4%	94,933,199	16,990,530	-	111,923,729
양포식품(주)	4,679,998	87.5%	4,094,998	-	(312,001)	3,782,997
(주)샘표아이에스피	1,408,982	100.0%	1,408,982	-	-	1,408,982

(5) 당기말 현재 종속기업투자주식 중 시장성 있는 주식의 공정가치는 다음과 같습니다.

(단위: 천원)			
구분	보유주식 수	주당 시장가격	공정가치
샘표식품(주)	2,255,842	44,750	100,948,930

12. 유형자산

(1) 당기말과 전기말 현재 유형자산의 구성내역은 다음과 같습니다.

(단위: 천원)						
구분	당기말			전기말		
	취득원가	감가상각누계액	장부금액	취득원가	감가상각누계액	장부금액
토지	10,151,559	-	10,151,559	10,151,559	-	10,151,559
건물	307,769	(143,625)	164,144	307,769	(135,931)	171,838
구축물	12,400	(12,399)	1	12,400	(12,399)	1
합계	10,471,728	(156,024)	10,315,704	10,471,728	(148,330)	10,323,398

(2) 당기와 전기 중 유형자산 변동 내역은 다음과 같습니다.

① 당기

(단위: 천원)					
구분	기초장부금액	취득액	처분액	감가상각비	기말장부금액
토지	10,151,559	-	-	-	10,151,559
건물	171,838	-	-	(7,694)	164,144
구축물	1	-	-	-	1
합계	10,323,398	-	-	(7,694)	10,315,704

② 전기

(단위: 천원)					
구분	기초장부금액	취득액	처분액	감가상각비	기말장부금액
토지	10,151,559	-	-	-	10,151,559
건물	179,532	-	-	(7,694)	171,838
구축물	670	-	-	(669)	1
합계	10,331,761	-	-	(8,363)	10,323,398

13. 투자부동산

(1) 당기말과 전기말 현재 투자부동산의 구성내역은 다음과 같습니다.

(단위: 천원)						
구분	당기말			전기말		
	취득원가	감가상각누계액	장부금액	취득원가	감가상각누계액	장부금액
토지	9,029,800	-	9,029,800	9,029,800	-	9,029,800
건물	1,834,247	(964,277)	869,970	1,834,247	(927,895)	906,352
구축물	68,623	(59,513)	9,110	68,623	(57,717)	10,906
합계	10,932,670	(1,023,789)	9,908,880	10,932,670	(985,612)	9,947,058

(2) 당기와 전기 중 투자부동산 변동 내역은 다음과 같습니다.

① 당기

(단위: 천원)					
구분	기초장부금액	취득액	처분액	감가상각비	기말장부금액
토지	9,029,800	-	-	-	9,029,800
건물	906,352	-	-	(36,382)	869,970
구축물	10,906	-	-	(1,796)	9,110
합계	9,947,058	-	-	(38,178)	9,908,880

② 전기

(단위: 천원)					
구분	기초장부금액	취득액	처분액	감가상각비	기말장부금액
토지	9,029,800	-	-	-	9,029,800
건물	942,734	-	-	(36,382)	906,352
구축물	12,702	-	-	(1,796)	10,906
합계	9,985,236	-	-	(38,178)	9,947,058

(3) 당기와 전기 중 투자부동산과 관련하여 당기손익으로 인식한 사항은 다음과 같습니다.

(단위: 천원)		
구분	당기	전기
투자부동산 관련한 임대수익	168,000	168,000
투자부동산과 직접 관련된 운영비용	105,936	103,526

(4) 당기말과 전기말 현재 투자부동산의 공정가치와 장부금액은 다음과 같습니다.

(단위: 천원)				
구분	당기말		전기말	
	공정가치	장부금액	공정가치	장부금액
토지	31,968,357	9,029,800	29,663,177	9,029,800
건물		869,970		906,352
구축물		9,110		10,906
합계	31,968,357	9,908,880	29,663,177	9,947,058

14. 무형자산

(1) 당기말과 전기말 현재 무형자산의 구성내역은 다음과 같습니다.

(단위: 천원)						
구분	당기말			전기말		
	취득원가	상각누계액	장부금액	취득원가	상각누계액	장부금액
산업재산권	279,868	(243,229)	36,640	277,401	(223,400)	54,001

(2) 당기와 전기 중 현재 무형자산의 변동내용은 다음과 같습니다.

① 당기

(단위: 천원)				
구분	기초장부금액	취득액	상각비	기말장부금액
산업재산권	54,001	2,467	(19,828)	36,640

② 전기

(단위: 천원)				
구분	기초장부금액	취득액	상각비	기말장부금액
산업재산권	63,932	13,695	(23,625)	54,001

15. 기타유동채무

당기말과 전기말 현재 기타유동채무의 구성내역은 다음과 같습니다.

(단위: 천원)		
구분	당기말	전기말
미지급금	77,166	79,602

16. 기타유동부채

당기말과 전기말 현재 기타유동부채의 구성내역은 다음과 같습니다.

(단위: 천원)		
구분	당기말	전기말
미지급배당금	204,088	203,914
당기법인세부채	49,212	279,170
미지급비용	42,695	34,106
합계	295,995	517,190

17. 순확정급여부채

(1) 당기말과 전기말 현재 순확정급여부채와 관련하여 확정급여제도의 부채로 인식된 내역은 다음과 같습니다.

(단위: 천원)		
구분	당기말	전기말
확정급여채무의 현재가치	600,126	482,022
사외적립자산의 공정가치	(597,323)	(470,653)
합계	2,803	11,369

(2) 당기와 전기 중 손익계산서의 손익으로 인식된 비용은 다음과 같습니다.

(단위: 천원)		
구분	당기	전기
총근무원가	122,537	118,691
이자비용	1,802	7,055
사외적립자산의 기대수익	(8,915)	(5,650)
종업원급여에 포함된 비용	115,424	120,096

(3) 당기와 전기 중 기타포괄손익으로 인식한 순확정급여부채의 재측정요소는 다음과 같습니다.

(단위: 천원)		
구분	당기	전기
확정급여채무	6,236	16,498
사외적립자산	(2,245)	(1,826)
법인세차감전 순확정급여부채 재측정요소	3,991	14,672

(4) 당기와 전기 중 총 비용을 포함하고 있는 계정과목과 금액은 다음의 내역과 같습니다.

(단위: 천원)		
구분	당기	전기
영업비용	115,424	120,096

(5) 당기와 전기 중 확정급여채무의 변동내역은 다음과 같습니다.

(단위: 천원)		
구분	당기	전기
기초금액	482,022	372,775
당기근무원가	122,537	118,691
이자비용	1,802	7,055
확정급여제도의 재측정요소 이익(손실)	(6,236)	(16,498)
기말금액	600,126	482,022

(6) 당기와 전기 중 사외적립자산의 공정가치의 변동내역은 다음과 같습니다.

(단위: 천원)		
구분	당기	전기
기초금액	470,653	354,829
사외적립자산의 기대수익	11,154	7,889
사업주 부담금 및 사업주 부담 퇴직급여 지급액	120,000	112,000
확정급여제도의 재측정요소 이익(손실)	(2,245)	(1,826)
운영관리수수료	(2,239)	(2,239)
기말금액	597,323	470,653

(7) 보고기간 중 사외적립자산의 운용내역은 다음과 같습니다.

(단위: %)		
구분	당기	전기
정기예금	100.0%	100.0%

(8) 당기말과 전기말 현재 주요 보험수리적 가정은 다음과 같습니다.

(단위: %)		
구분	당기말	전기말
확정급여채무 측정시 할인율	2.99%	2.38%
사외적립자산의 기대수익율	2.99%	2.38%
물가상승율을 고려한 급여인상율	5.00%	5.00%

(9) 민감도 분석

당기말 현재 유의적인 각각의 보험수리적 가정이 발생가능한 합리적인 범위 내에서 변동한다면 확정급여채무에 미치게 될 영향은 다음과 같습니다.

(단위: 천원)		
구분	확정급여채무	
	1%p 상승	1%p 하락
할인율	(4,099)	4,433
급여인상율	4,314	(4,070)

(10) 당기와 전기중 비용으로 인식한 확정기여형 퇴직급여 금액은 다음과 같습니다.

(단위: 천원)		
구 분	당기	전기
주요경영진 외	7,642	7,558

(11) 당기말 할인되지 않은 퇴직급여지급액의 만기구성 정보는 다음과 같으며, 확정급여채무의 가중평균만기는 4.24년입니다.

(단위: 천원)					
구 분	1년 미만	1년 ~ 2년 미만	2년 ~ 5년 미만	5년 ~ 10년 미만	합 계
급여지급액	615,400	19,677	55,128	96,177	786,381

18. 기타비유동부채

당기말과 전기말 현재 기타비유동부채의 구성내역은 다음과 같습니다.

(단위: 천원)		
구분	당기말	전기말
임대보증금	160,000	160,000

19. 자본금 및 자본잉여금

(1) 당기말과 전기말 현재 자본금은 다음과 같습니다.

(단위: 천원)		
구분	당기말	전기말
수권주식수	50,000,000 주	50,000,000 주
전액납입된 보통주식수	2,875,800 주	2,875,800 주
주당액면금액	1,000 원	1,000 원
자본금	2,875,800	2,875,800

(2) 당기말과 전기말 현재 자본잉여금은 다음과 같습니다.

(단위: 천원)		
구분	당기말	전기말
재평가적립금 (*1)	91,042,847	91,042,847
기타자본잉여금	4,400,956	26,900,956
합계	95,443,803	117,943,803

(*1) 당사는 과거 자산재평가법에 의한 자산재평가를 실시하였으며, 이에 따른 재평가차익을 재평가적립금으로 계상하고 있습니다. 동 재평가적립금은 현금배당의 재원으로 사용될 수 없으며, 자본전입 또는 결손보전을 위해서만 사용될 수 있습니다.

20. 이익잉여금

(1) 당기말과 전기말 현재 이익잉여금의 구성내역은 다음과 같습니다.

(단위: 천원)		
구분	당기말	전기말
법정적립금		
이익준비금 (*1)	2,222,000	2,222,000
임의적립금		
재무구조개선적립금	2,965,000	2,965,000
임의적립금	137,267,608	97,267,608
재평가적립금 (*2)	21,032,837	21,032,837
미처분이익잉여금	11,895,583	18,023,369
합계	175,383,028	141,510,814

(*1) 상법상의 규정에 따라 납입자본의 50%에 달할 때까지 매 결산기마다 금전에 의한 이익배당액의 10%이상을 이익준비금으로 적립하고 있습니다. 동 이익준비금은 현금배당의 재원으로 사용될 수 없으며, 자본전입 또는 결손보전을 위해서만 사용될 수 있습니다.

(*2) 당사는 2011년 1월 1일 이후에 개시하는 연차 보고기간부터 한국채택국제회계기준을 도입하였으며 이에 따라 2010년 1월 1일을 재평가기준일로 하여 유형자산(토지)에 대하여 재평가를 실시하였습니다.

(2) 당기와 전기 중 배당금의 지급내역은 다음과 같습니다.

(단위: 주, %, 천원)		
구 분	당 기	전 기
주식의 종류	기명식 보통주식	기명식 보통주식
배당의 종류	현금배당	현금배당
배당받을 주식	2,217,613 주	2,217,613 주
주당배당률	20.0%	20.0%
배당금액	443,523 천원	443,523 천원

(3) 당기와 전기 중 당사의 이익잉여금 처분내역은 다음과 같습니다.

(단위: 원)				
구 분	당 기		전 기	
	(처분예정일: 2022년 3월 21일)		(처분확정일: 2021년 3월 22일)	
I. 미처분이익잉여금		11,895,583,181		18,023,368,811
1. 전기이월미처분이익잉여금	79,846,211		61,569,257	
2. 지분법이익잉여금	(5,560,104)		29,525,411	
3. 순확정채무의 재측정요소	3,112,745		11,444,335	
4. 당기순이익	11,818,184,329		17,920,829,808	
II. 임의적립금등의 이입액		-		22,500,000,000
1. 주식발행초과금	-		22,500,000,000	
III. 합 계		11,895,583,181		40,523,368,811
IV. 이익잉여금처분액		11,843,522,600		40,443,522,600
1. 임의적립금	11,400,000,000		40,000,000,000	
2. 현금배당 (주당배당금(률) 당기: 200원(20%) 전기: 200원(20%))	443,522,600		443,522,600	
V. 차기이월미처분이익잉여금		52,060,581		79,846,211

21. 기타자본구성요소

당기말과 전기말 현재 기타자본구성요소의 구성내역은 다음과 같습니다.

(단위: 천원)		
구분	당기말	전기말
기타포괄손익-공정가치 측정 금융자산평가이익	2,263,895	1,967,610
지분법자본변동	1,096	(3,667)
자기주식	(16,328,285)	(16,328,285)
감자차손	(69,466,900)	(69,466,900)
합계	(83,530,195)	(83,831,241)

22. 영업수익

당기와 전기 중 영업수익의 구성내역은 다음과 같습니다.

(단위: 천원)		
구분	당기	전기
지분법수익	11,139,468	16,726,995
브랜드수익	1,441,077	1,317,661
임대수익	168,000	168,000
배당금수익	166,005	66,402
합계	12,914,550	18,279,058

23. 영업비용

당기와 전기 중 영업비용의 구성내역은 다음과 같습니다.

(단위: 천원)		
구분	당기	전기
급여	667,811	671,828
퇴직급여	123,066	127,655
복리후생비	41,469	39,774
통신비	6,641	4,339
세금과공과	188,857	173,221
지급임차료	18,040	18,040
감가상각비	45,872	46,540
보험료	2,157	2,107
지급수수료	371,644	333,787
무형자산상각비	19,828	23,625
도서인쇄비	3,760	2,843
기타	1,563	6,477
합계	1,490,708	1,450,236

24. 비용의 성격별 분류

당기와 전기 중 비용의 성격별 분류는 다음과 같습니다.

(단위: 천원)		
구분	당기	전기
종업원급여	790,877	799,482
감가상각비및무형자산상각비	65,700	70,166
지급임차료	18,040	18,040
여비교통비	132	239
기타	615,959	562,310
합계	1,490,708	1,450,236

25. 금융수익과 금융비용

당기와 전기 중 금융수익과 금융비용의 구성내역은 다음과 같습니다.

(단위: 천원)			
구분	계정과목명	당기	전기
금융수익	이자수익	440,635	620,691
	기타포괄-공정가치 측정 금융자산 처분이익	856,205	-
	외환차익	128,345	57,960
	외화환산이익	126,750	-
	소계	1,551,936	678,651
금융비용	기타의손실상각비	58,500	(41,880)
	외환차손	19	98,814
	외화환산손실	45	222,516
	소계	58,564	279,450
합계		1,493,371	399,201

26. 기타수익

당기와 전기 중 기타수익의 구성내역은 다음과 같습니다.

(단위: 천원)		
구분	당기	전기
잡이익	169	11,803

27. 법인세비용

(1) 당기와 전기 중 법인세비용은 구성내역은 다음과 같습니다.

(단위: 천원)		
구 분	당 기	전 기
1. 당기 법인세		
기간손익에 대한 당기 법인세	128,863	458,061
당기에 인식한 조정사항	(246,448)	176,554
소 계	(117,585)	634,614
2. 이연법인세		
일시적차이로 인한 이연법인세 변동액	1,301,229	(1,251,188)
3. 자본에 직접 부가되는 법인세 부담액	(84,445)	(64,431)
법인세 비용 합 계	1,099,198	(681,004)

(2) 당기와 전기 중 법인세비용차감전순이익에 대한 법인세비용과 적용세율을 사용하여 이론적으로 계산된 금액과의 차이는 다음과 같습니다.

(단위: 천원, %)		
구 분	당 기	전 기
법인세비용차감전순이익	12,917,382	17,239,825
가중평균 적용세율에 따른 세부담액	2,819,824	3,770,762
조정사항		
비공제비용	84,445	450,149
비과세수익	(220,643)	(389,646)
일시적차이 중 이연법인세 미인식 효과(*)	(1,239,164)	(4,710,722)
세액공제 및 감면	(23,670)	(34,701)
과거 기간의 당기 법인세액에 대한 조정효과	(246,448)	176,554
기타	(75,147)	56,601
법인세비용	1,099,198	(681,004)

(*) 당사는 종속기업 투자와 관련하여 발생한 가산할 일시적차이에 대해 예측가능한 미래에 처분을 통한 실현가능성이 불확실하여 이로 인한 이연법인세를 인식하지 아니하였습니다.

(3) 당기와 전기 중 일시적차이 및 이연법인세자산(부채)의 증감내역은 다음과 같습니다.

① 당기

(단위: 천원)						
구 분	차감할(가산할) 일시적차이			이연법인세자산(부채)		
	기초잔액	증감	기말잔액	기초잔액	증감	기말잔액
일시적차이로 인한 이연법인세						
종속기업, 관계기업 및 공동 기업 투자(*)	(42,038,225)	(11,645,049)	(53,683,274)	(4,054,192)	(1,190,452)	(5,244,644)
감가상각비	(352,764)	(2,271)	(355,035)	(77,608)	(500)	(78,108)
퇴직급여부채	(4,915)	(19,248)	(24,162)	(1,081)	(4,234)	(5,316)
토지재평가	(7,436,714)	-	(7,436,714)	(1,636,077)	-	(1,636,077)
기타	495,129	(98,171)	396,959	108,928	(21,598)	87,331
소 계	(49,337,488)	(11,764,738)	(61,102,227)	(5,660,030)	(1,216,783)	(6,876,814)
자본에 직접 가감하는 이연법인세						
기타포괄손익-공정가치 금융자산평가손익 등	(2,522,577)	(379,852)	(2,902,429)	(554,967)	(83,567)	(638,534)
순확정급여부채(자산) 재측정요소	30,956	(3,991)	26,966	6,810	(878)	5,932
이연법인세자산(부채) 계						(7,509,415)

(*) 당사는 종속기업 투자와 관련하여 발생한 가산할 일시적차이에 대해 예측가능한 미래에 처분을 통한 실현가능성이 불확실하여 이로 인한 이연법인세를 인식하지 아니하였습니다.

② 전기

(단위: 천원)						
구 분	차감할(가산할) 일시적차이			이연법인세자산(부채)		
	기초잔액	증감	기말잔액	기초잔액	증감	기말잔액
일시적차이로 인한 이연법인세						
종속기업, 관계기업 및 공동 기업 투자	(26,260,337)	(15,777,888)	(42,038,225)	(5,333,806)	1,279,614	(4,054,192)
감가상각비	(328,483)	(24,281)	(352,764)	(72,266)	(5,342)	(77,608)
퇴직급여부채	(25,169)	20,254	(4,915)	(5,537)	4,456	(1,081)
토지재평가	(7,436,714)	-	(7,436,714)	(1,596,050)	(40,027)	(1,636,077)
기타	145,501	349,628	495,129	32,010	76,918	108,928
소 계	(33,905,201)	(15,432,287)	(49,337,488)	(6,975,649)	1,315,619	(5,660,030)
자본에 직접 가감하는 이연법인세						
기타포괄손익-공정가치 금융자산평가손익 등	(2,244,380)	(278,197)	(2,522,577)	(493,764)	(61,203)	(554,967)
순확정급여부채(자산) 재측정요소	45,629	(14,672)	30,956	10,038	(3,228)	6,810
이연법인세자산(부채) 계						(6,208,187)

(4) 당기말 및 전기말 현재 이연법인세자산(부채)의 장단기 구분은 다음과 같습니다.

(단위: 천원)		
구분	당기말	전기말
이연법인세자산		
12개월 이내에 회수될 이연법인세자산	2,724	37,461
12개월 후에 결제될 이연법인세자산	158,841	142,865
소계	161,565	180,326
이연법인세부채		
12개월 이내에 결제될 이연법인세부채	(711,146)	(619,129)
12개월 후에 결제될 이연법인세부채	(6,959,835)	(5,769,384)
소계	(7,670,981)	(6,388,513)
이연법인세자산(부채)순액	(7,509,415)	(6,208,187)

(5) 당기말 및 전기말 현재 인식되지 않은 이연법인세자산(부채)는 다음과 같습니다.

(단위: 천원)		
구분	당기말	전기말
이연법인세자산		
종속기업, 관계기업 및 공동기업 투자	-	80,300
이연법인세부채		
종속기업, 관계기업 및 공동기업 투자	(12,405,863)	(5,274,517)

28. 특수관계자

(1) 당기말과 전기말 현재 당사의 주요 특수관계자 현황은 다음과 같습니다.

구분	당기말	전기말
종속기업	샘표식품(주)	샘표식품(주)
	양포식품(주)	양포식품(주)
	(주)샘표아이에스피	(주)샘표아이에스피
	SEMPIO FOOD SERVICES INC.	SEMPIO FOOD SERVICES INC.
	선부(상해)상무유한공사	선부(상해)상무유한공사
	조치원식품(주)	-
기타특수관계자	통도물류(주)	조치원식품(주)
	성도물류(주)	통도물류(주)
	(주)누리팩	성도물류(주)
	(주)명진포장	(주)누리팩
	-	(주)명진포장

(2) 당기와 전기 중 특수관계자와의 거래 내역은 다음과 같습니다.

① 당기

(단위: 천원)							
구분	회사명	매출	기타이익	용역/서비스 비용	임차료	자금회수	자산거래
종속기업	샘표식품(주)	1,366,236	451,168	258,930	18,040	-	(500,000)
	(주)샘표아이에스피	74,841	500,000	-	-	-	-
	SEMPIO FOOD SERVICES INC.	-	39,347	-	-	1,523,200	-
	선부(상해)상무유한공사	-	15,080	-	-	-	-
합계		1,441,077	1,005,595	258,930	18,040	1,523,200	(500,000)

② 전기

(단위: 천원)							
구분	회사명	매출	기타이익	용역/서비스 비용	임차료	자금회수	자산거래
종속기업	샘표식품(주)	1,240,846	451,168	237,473	18,040	-	-
	(주)샘표아이에스피	76,815	500,000	-	-	-	-
	SEMPIO FOOD SERVICES INC.	-	76,251	-	-	1,620,920	-
	선부(상해)상무유한공사	-	15,510	-	-	-	-
합계		1,317,661	1,042,929	237,473	18,040	1,620,920	-

(3) 당기말과 전기말 현재 특수관계자에 대한 채권·채무 내역은 다음과 같습니다.

① 당기말

(단위: 천원)				
구분	회사명	채권		채무
		미수금	대여금	미지급금
종속기업	샘표식품(주)	135,722	-	24,255
	(주)샘표아이에스피	6,644	-	-
	SEMPIO FOOD SERVICES INC.	-	829,850	-
	선부(상해)상무유한공사 (*1)	-	711,300	-
합계		142,365	1,541,150	24,255

(*1) 상기 대여금에 대하여 손실충당금 711,300천원이 계상되어 있습니다.

② 전기말

(단위: 천원)				
구분	회사명	채권		채무
		미수금	장기대여금	미지급금
종속기업	샘표식품(주)	126,375	-	24,247
	(주)샘표아이에스피	6,719	-	-
	SEMPIO FOOD SERVICES INC.	-	2,284,800	-
	선부(상해)상무유한공사 (*1)	-	652,800	-
합계		133,094	2,937,600	24,247

(*1) 상기 대여금에 대하여 손실충당금 711,300천원이 계상되어 있습니다.

(4) 당기 및 전기 중 특수관계자에게 지급 결의한 배당금은 278,606천원 및 278,606천원입니다. 또한, 당기 및 전기 중 특수관계자로부터 수령한 배당금은 951,168천원 및 951,168천원입니다.

(5) 당기와 전기 중 특수관계자로부터의 대여거래 내역은 다음과 같습니다.

(단위: 천원)										
구분	당기					전기				
	기초금액	대여	회수	해외사업환산손익	기말금액	기초금액	대여	회수	해외사업환산손익	기말금액
SEMPIO FOOD SERVICES INC.	2,284,800	-	1,523,200	68,250	829,850	4,052,300	-	1,620,920	(146,580)	2,284,800
선부(상해)상무유한공사	652,800	-	-	58,500	711,300	694,680	-	-	(41,880)	652,800
합계	2,937,600	-	1,523,200	126,750	1,541,150	4,746,980	-	1,620,920	(188,460)	2,937,600

(6) 당기와 전기 중 특수관계자로부터의 차입거래 내역은 없습니다.

(7) 주석 29에서 기술되어 있는 바와 같이 당사는 종속기업인 양포식품(주)의 채무와 관련하여 창동 토지 및 건물을 담보로 제공하였습니다.

(8) 당기와 전기 중 주요 경영진에 대한 보상내역은 다음과 같습니다.

(단위: 천원)		
구분	당기	전기
단기급여	598,659	601,100
퇴직급여	115,425	120,096
합계	714,083	721,196

주요 경영진에는 이사(상임, 비상임 포함), 감사 및 기업 활동의 계획, 운영, 통제에 대한 중요한 권한과 책임을 가진 주요 임원을 포함하였습니다.

(9) 당사는 종속기업 중 일부 회사에 대하여 '샘표'브랜드 사용에 대하여 매출액의 일정비율을 브랜드 사용료로 수령하는 계약을 체결하고 있습니다.

29. 담보제공자산

당기말 및 전기말 현재 당사 및 종속회사의 채무를 위하여 담보로 제공되어 있는 자산의 내역은 다음과 같습니다.

① 당기말

(단위: 천원)					
담보제공 자산	장부금액	담보설정금액	담보제공 차입금액	차입금종류	담보권자
창동 토지 및 건물	9,908,881	3,600,000	1,777,000	종속회사 채무담보	한국산업은행

② 전기말

(단위: 천원)					
담보제공 자산	장부금액	담보설정금액	담보제공 차입금액	차입금종류	담보권자
창동 토지 및 건물	9,947,059	3,600,000	875,000	종속회사 채무담보	한국산업은행

30. 우발부채와 약정사항

(1) 당기말 현재 당사가 금융기관과 체결한 한도거래 약정 내역은 다음과 같습니다

(단위: 천원)			
금융기관	약정내용	당기말	
		실행금액	한도금액
산업은행	일반한도대출	-	500,000

(2) 기타약정사항

당기말 현재 당사는 샘표식품(주)와 상표제공, 물적자산사용, 용역에 관한 계약을 체결하고 있습니다. 또한, 지급이 예상되는 금액을 부채로 계상하였습니다.

31. 주당이익

당기와 전기 중 기본주당순이익의 계산내역은 다음과 같습니다.

(단위: 천원, 주)		
구분	당기	전기
당기순이익	11,818,184	17,920,830
가중평균보통유통주식수	2,217,613주	2,217,613주
계속영업 기본주당순이익(원)	5,329	8,081

당사는 잠재적 희석증권이 없으므로 희석주당손익은 산정하지 아니하였습니다.

32. 현금흐름표

(1) 영업활동현금흐름 중 당기순이익조정을 위한 조정사항은 다음과 같습니다.

(단위: 천원)		
구분	당기	전기
퇴직급여	115,425	120,096
감가상각비	7,694	8,363
무형자산상각비	19,828	23,625
투자부동산감가상각비	38,178	38,178
기타의손실상각비	58,500	-
외화환산손실	45	222,516
이자수익	(440,635)	(620,691)
배당금수익	(166,005)	(66,402)
기타의손실충당금환입	-	(41,880)
외화환산이익	(126,750)	-
지분법이익	(11,139,468)	(16,726,995)
법인세비용	1,099,198	(681,004)
계정재분류에 따른 손익	(856,205)	-
합계	(11,390,196)	(17,724,195)

(2) 영업활동현금흐름 중 순운전자본의 변동사항은 다음과 같습니다.

(단위: 천원)		
구분	당기	전기
미수금의 감소(증가)	(24,671)	(48,749)
선급비용의 감소(증가)	79	(88)
미지급금의 증가(감소)	5,804	1,998
미지급비용의 증가(감소)	349	4,028
퇴직운용자산의 증가(감소)	(120,000)	(112,000)
합계	(138,439)	(154,812)

(3) 당기와 전기 중 현금의 유입·유출이 없는 거래 중 주요 거래는 다음과 같습니다.

(단위: 천원)		
구분	당기	전기
기타포괄손익-공정가치 측정 금융자산 평가로 인한 증감	(379,852)	(278,197)
장기대여금 유동성 대체	1,541,150	1,523,200
무형자산 취득관련 미지급금의 변동	1,161,298	1,245,003

33. 위험관리

(1) 위험관리의 개요

당사는 금융상품을 운용함에 따라 신용위험, 유동성위험, 이자율위험 및 기타 가격 위험에 노출되어 있습니다. 본 주석은 상기 위험에 대한 당사의 노출정도 및 이와 관련하여 당사가 수행하고 있는 자본관리와 위험관리의 목적, 정책 및 절차와 위험 측정방법 등에 대한 질적 공시사항과 양적 공시사항을 포함하고 있습니다.

(2) 위험관리 개념체계

당사의 위험관리는 당사의 재무적 성과에 영향을 미치는 잠재적 위험을 식별하여 당사가 허용가능한 수준으로 감소, 제거 및 회피하는 것을 그 목적으로 하고 있습니다. 당사는 전사적인 수준의 위험관리 정책 및 절차를 마련하여 운영하고 있으며, 당사의 재무부문에서 위험관리에 대한 총괄책임을 담당하고 있습니다. 당사의 재무부문은 영업과 관련한 금융위험을 감시하고 관리하는 역할을 하고 있으며, 각 부서와의 긴밀한 공조와 투자기관 및 금융기관 등에서 제공하는 시장정보 등을 이용하여 주기적으로 모니터링, 평가 및 관리를 통해 시장위험에 대비하고 있습니다. 또한 우리 회사의 내부감사인은 위험 관리 정책 및 절차의 준수 여부와 위험노출 한도를 지속적으로 검토하고 있습니다.

(3) 금융위험관리

① 신용위험관리

당사는 금융상품의 당사자 중 일방이 의무를 이행하지 않아 상대방에게 재무손실을 입힐 신용위험에 노출되어 있습니다. 당사의 경영진은 신용위험을 관리하기 위하여 신용도가 일정 수준 이상인 거래처와 거래하고 있으며, 금융자산의 신용보강을 위한 정책과 절차를 마련하여 운영하고 있습니다. 당사는 신규 거래처와 계약시 공개된 재무정보와 신용평가기관에 의하여 제공된 정보 등을 이용하여 거래처의 신용도를 평가하고 이를 근거로 신용거래한도를 결정하고 있으며, 담보 또는 지급보증을 제공받고 있습니다.

또한, 당사는 주기적으로 거래처의 신용도를 재평가하여 신용거래한도를 재검토하고 담보수준을 재조정하고 있으며, 회수가 지연되는 금융자산에 대하여는 분기 단위로 회수지연 현황 및 회수대책을 보고하고 있으며 지연사유에 따라 적절한 조치를 취하고 있습니다.

금융자산의 장부금액은 신용위험에 대한 최대노출정도를 표시하고 있습니다. 당기말과 전기말 현재 당사의 신용위험에 대한 최대 노출정도는 다음과 같습니다.

(단위: 천원)		
구분	당기말	전기말
현금및현금성자산	184,564	1,567,699
기타유동채권	188,576	163,905
미수수익	251,246	291,791
단기금융상품	35,900,000	34,600,000
유동성장기대여금	829,850	1,523,200
장기대여금	-	761,600
합계	37,354,236	38,908,195

한편, 당사는 우리, 산업, 국민은행 등의 금융회사에 현금및현금성자산 및 단기금융상품을 예치하고 있으며, 신용등급이 우수한 금융기관과 거래하고 있으므로 금융기관으로부터의 신용위험은 제한적입니다.

당기말과 전기말 현재 당사는 기대신용손실 모형이 적용되는 다음의 금융자산을 보유하고 있습니다.

- 상각후원가로 측정하는 기타 금융자산

상각후원가로 측정하는 기타 금융자산에는 미수금, 대여금 등이 포함됩니다. 당기와 전기 중 상각후원가로 측정되는 기타 금융자산에 대한 손실충당금의 변동 내역은 다음과 같습니다.

㉠ 당기

(단위: 천원)	
구분	대여금
기초 손실충당금	652,800
당기손익에 인식된 손실충당금의 증가(감소)	58,500
기말 손실충당금	711,300

㉡ 전기

(단위: 천원)	
구분	장기대여금
기초 손실충당금	694,680
당기손익에 인식된 손실충당금의 증가(감소)	(41,880)
기말 손실충당금	652,800

상각후원가로 측정하는 기타 금융자산은 모두 신용위험이 낮은 것으로 판단되며, 따라서 손실충당금은 12개월 기대신용손실로 인식하였습니다. 경영진은 적어도 한 개 이상의 주요 신용평가기관에서 투자 등급인 신용등급을 받은 상장 회사채의 경우 '신용위험이 낮은' 것으로 간주합니다. 그 외 금융상품은 채무불이행 위험이 낮고 단기간 내에 계약상 현금흐름을 지급할 수 있는 발행자의 충분한 능력이 있는 경우 신용위험이 낮은 것으로 간주합니다.

② 유동성위험관리

당사의 경영진은 유동성위험을 관리하기 위하여 단기 및 중장기 자금관리계획을 수립하고 현금유출예산과 실제현금유출액을 지속적으로 분석·검토하여 금융부채와 금융자산의 만기구조를 대응시키고 있습니다. 당사의 경영진은 영업활동현금흐름과 금융자산의 현금유입으로 금융부채를 상환가능하다고 판단하고 있습니다.

당기말과 전기말 현재 금융부채의 만기 및 상환일정은 다음과 같습니다.

(단위: 천원)					
구분	장부금액	잔존계약만기			
		1년 미만	1 ~ 5년	5년 이상	합계
당기말:					
기타유동채무	77,166	77,166	-	-	77,166
미지급비용	42,695	42,695	-	-	42,695
기타비유동부채	160,000	-	160,000	-	160,000
합계	279,861	119,861	160,000	-	279,861
전기말:					
기타유동채무	79,602	79,602	-	-	79,602
미지급비용	34,106	34,106	-	-	34,106
기타비유동부채	160,000	-	160,000	-	160,000
합계	273,708	113,708	160,000	-	273,708

상기 금융부채의 잔존만기별 현금흐름은 할인되지 아니한 명목금액으로서 지급을 요구받을 수 있는 기간 중 가장 이른 일자를 기준으로 작성되었습니다.

③ 이자율위험관리

당사는 보고 기말 현재 차입금이 없어, 관련 이자율변동 위험에 노출되어 있지 않습니다.

④ 주가변동위험

당사는 유동성관리 및 영업상의 필요로 상장 및 비상장주식을 포함하는 지분 증권에 투자하고 있습니다. 당기말과 전기말 현재 당사의 시장성 있는 지분증권투자 (비상장 회사, 종속회사, 관계회사 제외)의 공정가액 및 시장성 있는 지분증권의 가격이 1% 변동하였을 때, 기타포괄손익(세후)의 변동금액은 다음과 같습니다.

(단위: 천원)		
구분	당기말	전기말
시장성 있는 지분증권 장부금액	8,430,269	8,157,687
주가변동위험	65,756	63,630

⑤ 외환관리

㉠ 당기말과 전기말 현재 외화자산 및 외화부채의 내역은 다음과 같습니다.

(단위: 천원)				
구분	당기말		전기말	
	외화자산	외화부채	외화자산	외화부채
USD	839,075	-	3,368,829	-

㉡ 당기말과 전기말 현재 다른 모든 변수가 일정하고 외화에 대한 원화의 환율이 10% 변동하였을 경우, 환율변동이 당기순손익(세전)에 미치는 영향의 상세내역은 다음과 같습니다.

(단위: 천원)								
구분	당기말				전기말			
	외화자산		외화부채		외화자산		외화부채	
	10% 상승시	10% 하락시	10% 상승시	10% 하락시	10% 상승시	10% 하락시	10% 상승시	10% 하락시
USD	83,907	(83,907)	-	-	336,883	(336,883)	-	-

(4) 자본관리

당사의 자본관리는 건전한 자본구조의 유지를 통한 주주이익 극대화를 목적으로 하고 있으며, 자본관리의 일환으로 안정적인 배당을 시행하고 있습니다. 당사의 자본구조는 차입금에서 현금및현금성자산 등을 차감한 순부채와 자본으로 구성되며, 전반적인 자본관리 정책은 전기와 동일합니다.

(단위: 천원)		
구분	당기말	전기말
차입금 총계	-	-
차감:		
현금및현금성자산	(184,564)	(1,567,699)
순차입금	(184,564)	(1,567,699)
자본총계	190,172,436	178,499,175
순차입금/자본 비율	-	-

(5) 금융상품의 공정가치

당사는 공정가치로 측정되는 금융상품에 대하여 공정가치 측정에 사용된 투입변수에 따라 다음과 같은 공정가치 서열체계로 분류하고 있습니다.

구분	투입변수의 유의성
수준 1	동일한 자산이나 부채에 대한 활성시장의 공시가격
수준 2	직접적으로 또는 간접적으로 관측가능한, 자산이나 부채에 대한 투입변수
수준 3	관측가능한 시장자료에 기초하지 않은, 자산이나 부채에 대한 투입변수

활성시장에서 거래되는 금융상품의 공정가치는 보고기간말 현재 고시되는 시장가격에 기초하여 산정됩니다. 거래소, 판매자, 중개인, 산업집단, 평가기관 또는 감독기관을 통해 공시가격이 용이하게 그리고 정기적으로 이용가능하고, 그러한 가격이 독립된 당사자 사이에서 정기적으로 발생한 실제 시장거래를 나타낸다면, 이를 활성시장으로 간주하며 '수준 1'에 포함됩니다.

당사는 활성시장에서 거래되지 아니하는 금융상품의 공정가치에 대하여 평가기법을 사용하여 결정하고 있습니다. 당사는 다양한 평가기법을 활용하고 있으며 보고기간 말에 현재 시장 상황에 근거하여 가정을 수립하고 있습니다. 이러한 평가기법은 가능한 관측가능한 시장정보를 최대한 사용하고 기업특유정보를 최소한으로 사용합니다. 이때, 해당상품의 공정가치 측정에 요구되는 모든 유의적인 투입변수가 관측가능하다면 해당상품은 '수준 2'에 포함됩니다.

만약 하나 이상의 유의적인 투입변수가 관측가능한 시장정보에 기초한 것이 아니라면 해당 상품은 '수준 3'에 포함됩니다.

당기말과 전기말 현재 금융상품의 수준별 공정가치 측정치는 다음과 같으며, 당기와 전기 중 공정가치 서열체계의 각 수준간 이동은 없습니다

(단위: 천원)				
구분	수준 1	수준 2	수준 3	합계
당기말 :				
기타포괄손익-공정가치 측정 금융자산	8,430,269	-	228,360	8,658,629
전기말 :				
기타포괄손익-공정가치 측정 금융자산	8,157,687	-	121,090	8,278,777

장부금액이 공정가치의 합리적인 근사치에 해당하여 공정가치를 측정하지 않은 금융자산과 금융부채에 대한 공정가치는 포함하고 있지 않습니다.

당사가 관측가능한 시장자료에 기초하지 않은 투입변수를 이용하여 금융상품의 공정가치를 평가하는 경우, 동 평가기법에 의해 산출된 공정가치와 거래가격이 다르다면 금융상품의 공정가치는 거래가격으로 인식합니다. 이 때 평가기법에 의해 산출된 공정가치와 거래가격의 차이는 즉시 손익으로 인식하지 않고 이연하여 인식하며, 동 차이는 금융상품의 거래기간 동안 정액법으로 상각하고, 평가기법의 요소가 시장에서 관측가능해지는 경우 이연되고 있는 잔액을 즉시 손익으로 모두 인식합니다.

기타포괄손익-공정가치 측정 금융자산 중 장부금액이 공정가치의 합리적인 근사치에 해당하는 경우 장부금액으로 평가하고 있으며, 당기말과 전기말 현재 당사가 보유하고 있는 기타포괄손익-공정가치 측정 금융자산 중 이에 해당하는 금액은 각각 3,647,505천원 및 846,702천원 입니다.

(6) 가치평가기법 및 투입변수

(단위: 천원)				
구분	공정가치	수준	가치평가기법	투입변수
기타포괄손익-공정가치 측정 금융자산				
(주)제이티비씨	228,360	3	현금흐름할인모형	성장율, 할인율 등

34. 범주별 금융상품

(1) 당기말과 전기말 현재 금융자산의 분류내역은 다음과 같습니다. 상각후원가로 측정하는 금융자산의 공정가치는 장부가액과 유사합니다.

① 당기말

(단위: 천원)				
구분	기타포괄손익-공정가치 측정 금융자산	상각후원가로 측정하는 금융자산	합계	공정가치
현금및현금성자산	-	184,564	184,564	184,564
기타유동채권	-	188,576	188,576	188,576
미수수익	-	251,246	251,246	251,246
단기금융상품	-	35,900,000	35,900,000	35,900,000
유동성장기대여금	-	829,850	829,850	829,850
기타포괄손익-공정가치 측정 금융자산	12,306,134	-	12,306,134	12,306,134
합계	12,306,134	37,354,236	49,660,370	49,660,370

② 전기말

(단위: 천원)				
구분	기타포괄손익-공정가치 측정 금융자산	상각후원가로 측정하는 금융자산	합계	공정가치
현금및현금성자산	-	1,567,699	1,567,699	1,567,699
기타유동채권	-	163,905	163,905	163,905
미수수익	-	291,791	291,791	291,791
단기금융상품	-	34,600,000	34,600,000	34,600,000
유동성장기대여금	-	1,523,200	1,523,200	1,523,200
장기대여금	-	761,600	761,600	761,600
기타포괄손익-공정가치 측정 금융자산	9,125,479	-	9,125,479	9,125,479
합계	9,125,479	38,908,195	48,033,674	48,033,674

(2) 당기말과 전기말 현재 금융부채의 분류내역은 다음과 같습니다. 상각후원가로 측정하는 금융부채의 공정가치는 장부가액과 유사합니다.

① 당기말

(단위: 천원)		
구분	상각후원가로 측정하는 금융부채	공정가치
기타유동채무	77,166	77,166
미지급비용	42,695	42,695
임대보증금	160,000	160,000
합계	279,861	279,861

② 전기말

(단위: 천원)		
구분	상각후원가로 측정하는 금융부채	공정가치
기타유동채무	79,602	79,602
미지급비용	34,106	34,106
임대보증금	160,000	160,000
합계	273,708	273,708

(3) 당기와 전기 중 금융상품 범주별 순손익은 다음과 같습니다.

① 당기

(단위: 천원)		
구분	금융자산	
	상각후원가로 측정하는 금융자산	기타포괄손익-공정가치 측정 금융자산
배당금수익	-	166,005
이자수익	440,635	-
기타포괄-공정가치 측정 금융자산 처분이익	-	856,205
외환차익	128,345	-
외화환산이익	126,750	-
손실충당금환입(상각비)	(58,500)	-
외환차손	(19)	-
외화환산손실	(45)	-
기타포괄손익-공정가치 측정 금융자산평가손실(이익) (법인세차감전)	-	379,852
합계	637,166	1,402,062

② 전기

(단위: 천원)		
구분	금융자산	
	상각후원가로 측정하는 금융자산	기타포괄손익-공정가치 측정 금융자산
배당금수익	-	66,402
이자수익	620,691	-
외환차익	57,960	-
손실충당금환입(상각비)	41,880	-
외환차손	(98,814)	-
외화환산손실	(222,516)	-
기타포괄손익-공정가치 측정 금융자산평가손실(이익) (법인세차감전)	-	278,197
합계	399,201	344,599

6. 배당에 관한 사항

우리회사는 정관에 의거 주주총회 및 이사회 결의를 통해 배당을 실시하고 있으며, 배당가능이익 범위 내에서 현금흐름, 경영환경 등을 고려하여 적정수준의 배당률을 결정하고 있습니다. 지주회사로서 자회사 관리 및 투자 등에 중점을 둘 예정이며, 배당은 향후에도 안정적으로 계속 실시할 예정입니다.

가. 배당 관련 정관 규정

1) 이익 배당(정관 제41조)

- ① 이익의 배당은 금전과 주식으로 할 수 있다.
- ② 이익의 배당을 주식으로 하는 경우 회사가 수종의 주식을 발행한 때에는 주주총회의 결의로 그와 다른 종류의 주식으로도 할 수 있다.
- ③ 제1항의 배당은 제12조 제1항에서 정한 날 현재의 주주명부에 기재된 주주 또는 등록된 질권자에게 지급한다.

2) 배당금 지급 청구권의 소멸시효(정관 제42조)

- ① 배당금의 지급 청구권은 5년간 이를 행사하지 아니하면 소멸시효가 완성된다.
- ② 제1항의 시효의 완성으로 인한 배당금은 본 회사에 귀속한다.

나. 최근 3사업연도 배당에 관한 사항

주요배당지표

구 분	주식의 종류	당기	전기	전전기
		제51기	제50기	제49기
주당액면가액(원)		1,000	1,000	1,000
(연결)당기순이익(백만원)		22,972	35,272	24,722
(별도)당기순이익(백만원)		11,818	17,921	11,246
(연결)주당순이익(원)		5,356	15,906	11,148
현금배당금총액(백만원)		444	444	444
주식배당금총액(백만원)		-	-	-
(연결)현금배당성향(%)		1.9	1.3	1.8
현금배당수익률(%)	보통주	0.40	0.41	0.49
	우선주	-	-	-

구 분	주식의 종류	당기	전기	전전기
		제51기	제50기	제49기
주식배당수익률(%)	보통주	-	-	-
	우선주	-	-	-
주당 현금배당금(원)	보통주*	200	200	200
	우선주	-	-	-
주당 주식배당(주)	보통주	-	-	-
	우선주	-	-	-

* 상기 표의 당기 현금배당금은 정기주주총회 승인전 금액으로 제51기 정기주주총회(2022년 3월 21일 예정)에서 부결되거나 수정이 발생한 경우 정정보고서를 통해 그 내용 및 사유 등을 반영할 예정임

다. 과거 배당 이력

과거 배당 이력

(단위: 회, %)

연속 배당횟수		평균 배당수익률	
분기(중간)배당	결산배당	최근 3년간	최근 5년간
0	50	0.50	0.54

* 회사는 설립 후 매 기(제1기 ~ 제50기) 결산배당을 했습니다.

** 상기 평균배당수익률은 최근 3년(제50기 ~ 제48기), 최근 5년(제50기 ~ 제46기) 배당 수익률의 단순평균입니다.

7. 증권의 발행을 통한 자금조달에 관한 사항

7-1. 증권의 발행을 통한 자금조달 실적

[지분증권의 발행 등과 관련된 사항]

증자(감자)현황

(기준일 : 2021년 12월 31일)

(단위 : 원, 주)

주식발행 (감소)일자	발행(감소) 형태	발행(감소)한 주식의 내용				
		종류	수량	주당 액면가액	주당발행 (감소)가액	비고
-	-	-	-	-	-	-

[채무증권의 발행 등과 관련된 사항]

채무증권 발행실적

(기준일: 2021년 12월 31일)

(단위: 원, %)

발행회사	증권종류	발행방법	발행일자	권면(전자 등록)총액	이자율	평가등급 (평가기관)	만기일	상환 여부	주관회사
-	-	-	-	-	-	-	-	-	-
합 계	-	-	-	-	-	-	-	-	-

기업어음증권 미상환 잔액

(기준일: 2021년 12월 31일)

(단위: 원)

잔여만기		10일 이하	10일초과 30일이하	30일초과 90일이하	90일초과 180일이하	180일초과 1년이하	1년초과 2년이하	2년초과 3년이하	3년 초과	합 계
미상환 잔액	공모	-	-	-	-	-	-	-	-	-
	사모	-	-	-	-	-	-	-	-	-
	합계	-	-	-	-	-	-	-	-	-

단기사채 미상환 잔액

(기준일: 2021년 12월 31일)

(단위: 원)

잔여만기		10일 이하	10일초과 30일이하	30일초과 90일이하	90일초과 180일이하	180일초과 1년이하	합 계	발행 한도	잔여 한도
미상환 잔액	공모	-	-	-	-	-	-	-	-
	사모	-	-	-	-	-	-	-	-
	합계	-	-	-	-	-	-	-	-

회사채 미상환 잔액

(기준일: 2021년 12월 31일)

(단위: 원)

잔여만기		1년 이하	1년초과 2년이하	2년초과 3년이하	3년초과 4년이하	4년초과 5년이하	5년초과 10년이하	10년초과	합 계
	공모	-	-	-	-	-	-	-	-

잔여만기		1년 이하	1년초과 2년이하	2년초과 3년이하	3년초과 4년이하	4년초과 5년이하	5년초과 10년이하	10년초과	합 계
미상환 잔액	사모	-	-	-	-	-	-	-	-
	합계	-	-	-	-	-	-	-	-

신증자본증권 미상환 잔액

(기준일 : 2021년 12월 31일)

(단위 : 원)

잔여만기		1년 이하	1년초과 5년이하	5년초과 10년이하	10년초과 15년이하	15년초과 20년이하	20년초과 30년이하	30년초과	합 계
미상환 잔액	공모	-	-	-	-	-	-	-	-
	사모	-	-	-	-	-	-	-	-
	합계	-	-	-	-	-	-	-	-

조건부자본증권 미상환 잔액

(기준일 : 2021년 12월 31일)

(단위 : 원)

잔여만기		1년 이하	1년초과 2년이하	2년초과 3년이하	3년초과 4년이하	4년초과 5년이하	5년초과 10년이하	10년초과 20년이하	20년초과 30년이하	30년초과	합 계
미상환 잔액	공모	-	-	-	-	-	-	-	-	-	-
	사모	-	-	-	-	-	-	-	-	-	-
	합계	-	-	-	-	-	-	-	-	-	-

7-2. 증권의 발행을 통해 조달된 자금의 사용실적

해당사항 없음

8. 기타 재무에 관한 사항

가. 대손충당금 설정현황

1) 계정과목별 대손충당금 설정내역

(단위 : 천원, %)

구 분	계정과목	채권 총액	대손충당금	대손충당금 설정율
	매출채권	34,801,580	963,896	2.8%

구 분	계정과목	채권 총액	대손충당금	대손충당금 설정율
제51기	대여금	-	-	-
	미수금	267,390	7,234	2.7%
	합 계	35,068,970	971,130	2.8%
제50기	매출채권	39,202,297	882,259	2.3%
	대여금	-	-	-
	미수금	96,950	7,236	7.5%
	합 계	39,299,246	889,495	2.3%
제49기	매출채권	30,603,208	837,918	2.7%
	대여금	180,000	180,000	100.0%
	미수금	126,906	7,578	6.0%
	합 계	30,910,114	1,025,496	3.3%

2) 최근 3사업연도의 대손충당금 변동 현황

(단위 : 천원)

구 분	제51기	제50기	제49기
1. 기초 대손충당금 잔액 합계	889,495	1,025,496	4,518,799
2. 순대손처리액(①-②±③)	(6,449)	183,183	3,623,673
① 대손처리액(상각채권액)	-	-	3,746,534
② 상각채권회수액	-	-	-
③ 기타증감액	(6,449)	183,183	(122,860)
3. 대손상각비 계상(환입)액	75,472	47,182	130,370
4. 연결실체 변동	-	-	-
5. 분할로 인한 변동	-	-	-
6. 기말 대손충당금 잔액 합계	971,129	889,495	1,025,496

3) 매출채권관련 대손충당금 설정방침

가) 대손충당금 설정방침

연결실체는 개별채권에 대하여 손상사건이 발생했다는 객관적인 증거가 있는 경우

개별분석을 통하여 회수금액을 파악하고 회수가능액과 장부가액의 차이를 손상차손으로 인식

나) 대손처리 기준

매출채권 등에 대해 아래와 같은 사유 발생시 대손 처리함

- 파산, 부도, 강제집행, 사업의 폐지, 채무자의 사망, 실종 등으로 인해 회수 불능이 객관적으로 입증되는 경우
- 소송에 패소하였거나 법적 청구권이 소멸한 경우
- 외부 채권회수 전문기관이 회수가 불가능하다고 통지한 경우
- 기타 법인세법시행령 제62조 1항에서 규정하는 사유 발생시

4) 제51기 현재 경과기관별 매출채권 및 기타채권 잔액 현황

(단위 : 천원, %)

구 분	6월 이하	6월 초과 1년 이하	1년 초과	계
금 액	34,057,963	118,936	892,071	35,068,970
구성비율	97.1%	0.3%	2.6%	100.0%

나. 재고자산 현황(연결기준)

1) 최근 3사업연도의 재고자산의 사업부문별 보유현황

(단위:천원)

사업부문	계정과목	제51기	제50기	제49기
식품 제조	상품	22,933,843	12,555,436	9,256,575
	제품	13,361,260	13,234,188	11,250,289
	재공품	10,291,259	10,898,527	9,346,949
	원재료	7,404,623	7,778,089	6,551,738
	저장품	104,152	69,958	54,535
	미착품	2,992,749	-	-
	합계	57,087,886	44,536,193	36,460,086
총자산대비 재고자산 구성비율(%) [재고자산÷ 기말자산총계 x 100]		12.9%	11.7%	10.8%

사업부문	계정과목	제51기	제50기	제49기
재고자산회전율(회수) [(연환산 매출원가÷{(기초재고 + 기말재고)÷2}]		4.1 회	4.3 회	4.1 회

2) 재고자산의 실사내용

가)실사일자

매년 12월 말을 기준으로 정기 재고조사 실시

나) 재고실사시 전문가의 참여 또는 감사인의 입회여부 등

외부감사인 소속 공인회계사의 입회하에 실시

다) 장기체화재고 등 내역

재고자산의 시가가 취득원가보다 하락한 경우에는 저가법을 사용하여 재고 자산의 대차대조표가액을 결정하고 있으며, 당분기말 현재 재고자산에 대한 평가내역은 다음과 같습니다.

(단위:천원)

계정과목	취득원가	보유금액	평가충당	기말잔액	비 고
상 품	23,023,097	23,023,097	(89,254)	22,933,843	-
제 품	13,799,255	13,799,255	(437,995)	13,361,260	-
재 공 품	10,291,259	10,291,259	-	10,291,259	-
원 재 료	7,404,623	7,404,623	-	7,404,623	-
저 장 품	104,152	104,152	-	104,152	-
미 착 품	2,992,749	2,992,749	-	2,992,749	-
합 계	57,615,135	57,615,135	(527,249)	57,087,886	-

다. 공정가치평가 내역

1) 공정가치평가 절차 요약

가) 금융자산

1) 분류

2018년 1월 1일부터 연결회사는 다음의 측정 범주로 금융자산을 분류합니다.

- 당기손익-공정가치 측정 금융자산
- 기타포괄손익-공정가치 금융자산
- 상각후원가 측정 금융자산

금융자산은 금융자산의 관리를 위한 사업모형과 금융자산의 계약상 현금흐름 특성에 근거하여 분류합니다.

공정가치로 측정하는 금융자산의 손익은 당기손익 또는 기타포괄손익으로 인식합니다. 채무상품에 대한 투자는 해당 자산을 보유하는 사업모형에 따라 그 평가손익을 당기손익 또는 기타포괄손익으로 인식합니다. 연결회사는 금융자산을 관리하는 사업모형을 변경하는 경우에만 채무상품을 재분류합니다.

단기매매항목이 아닌 지분상품에 대한 투자는 최초 인식시점에 후속적인 공정가치 변동을 기타포괄손익으로 표시할 것을 지정하는 취소불가능한 선택을 할 수 있습니다. 지정되지 않은 지분상품에 대한 투자의 공정가치 변동은 당기손익으로 인식합니다.

2) 측정

연결회사는 최초 인식시점에 금융자산을 공정가치로 측정하며, 당기손익-공정가치 측정 금융자산이 아닌 경우에 해당 금융자산의 취득과 직접 관련되는 거래원가는 공정가치에 가산합니다. 당기손익-공정가치 측정 금융자산의 거래원가는 당기손익으로 비용처리합니다.

내재파생상품을 포함하는 복합계약은 계약상 현금흐름이 원금과 이자로만 구성되어 있는지를 결정할 때 해당 복합계약 전체를 고려합니다.

① 채무상품

금융자산의 후속적인 측정은 금융자산의 계약상 현금흐름 특성과 그 금융자산을 관리하는 사업모형에 근거합니다. 연결회사는 채무상품을 다음의 세 범주로 분류합니다.

(가) 상각후원가 측정 금융자산

계약상 현금흐름을 수취하기 위해 보유하는 것이 목적인 사업모형 하에서 금융자산을 보유하고, 계약상 현금흐름이 원리금만으로 구성되어 있는 자산은 상각후원가로 측정합니다. 상각후원가로 측정하는 금융자산으로서 위험회피관계의 적용 대상이 아닌 금융자산의 손익은 해당 금융자산을 제거하거나 손상할 때 당기손익으로 인식합

니다. 유효이자율법에 따라 인식하는 금융자산의 이자수익은 '금융수익'에 포함됩니다.

(나) 기타포괄손익-공정가치 측정 금융자산

계약상 현금흐름의 수취와 금융자산의 매도 둘 다를 통해 목적을 이루는 사업모형 하에서 금융자산을 보유하고, 계약상 현금흐름이 원리금만으로 구성되어 있는 금융자산은 기타포괄손익-공정가치로 측정합니다. 손상차손(환입)과 이자수익 및 외환손익을 제외하고는, 공정가치로 측정하는 금융자산의 평가손익은 기타포괄손익으로 인식합니다. 금융자산을 제거할 때에는 인식한 기타포괄손익누계액을 자본에서 당기손익으로 재분류합니다. 유효이자율법에 따라 인식하는 금융자산의 이자수익은 '금융수익'에 포함됩니다. 외환손익은 '금융수익 또는 금융원가'으로 표시하고 손상차손은 '기타손실'으로 표시합니다.

(다) 당기손익-공정가치 측정 금융자산

상각후원가 측정이나 기타포괄손익-공정가치 측정 금융자산이 아닌 채무상품은 당기손익-공정가치로 측정됩니다. 위험회피관계가 적용되지 않는 당기손익-공정가치 측정 채무상품의 손익은 당기손익으로 인식하고 발생한 기간에 손익계산서에 '기타이익 또는 기타손실'으로 표시합니다.

② 지분상품

연결회사는 모든 지분상품에 대한 투자를 후속적으로 공정가치로 측정합니다. 공정가치 변동을 기타포괄손익으로 표시할 것을 선택한 장기적 투자목적 또는 전략적 투자목적의 지분상품에 대해 기타포괄손익으로 인식한 금액은 해당 지분상품을 제거할 때에도 당기손익으로 재분류하지 않습니다. 이러한 지분상품에 대한 배당수익은 연결회사가 배당을 받을 권리가 확정된 때 '금융수익'으로 당기손익으로 인식합니다.

당기손익-공정가치로 측정하는 금융자산의 공정가치 변동은 손익계산서에 '금융수익 또는 금융원가'으로 표시합니다. 기타포괄손익-공정가치로 측정하는 지분상품에 대한 손상차손(환입)은 별도로 구분하여 인식하지 않습니다.

3) 손상

연결회사는 미래전망정보에 근거하여 상각후원가로 측정하거나 기타포괄손익-공정

가치로 측정하는 채무상품에 대한 기대신용손실을 평가합니다. 손상 방식은 신용위험의 유의적인 증가 여부에 따라 결정됩니다. 단, 매출채권 및 리스채권에 대해 연결회사는 채권의 최초 인식시점부터 전체기간 기대신용손실을 인식하는 간편법을 적용합니다.

4) 인식과 제거

금융자산의 정형화된 매입 또는 매도는 매매일에 인식하거나 제거합니다. 금융자산은 현금흐름에 대한 계약상 권리가 소멸하거나 금융자산을 양도하고 소유에 따른 위험과 보상의 대부분을 이전한 경우에 제거됩니다.

연결회사가 금융자산을 양도한 경우라도 채무자의 채무불이행시의 소구권 등으로 양도한 금융자산의 소유에 따른 위험과 보상의 대부분을 연결회사가 보유하는 경우에는 이를 제거하지 않고 그 양도자산 전체를 계속하여 인식하되, 수취한 대가를 금융부채로 인식합니다. 해당 금융부채는 연결채무상태표에 '차입금'으로 분류하고 있습니다.

5) 금융상품의 상계

금융자산과 부채는 인식한 자산과 부채에 대해 법적으로 집행가능한 상계권리를 현재 보유하고 있고, 순액으로 결제하거나 자산을 실현하는 동시에 부채를 결제할 의도를 가지고 있을 때 상계하여 재무상태표에 순액으로 표시합니다. 법적으로 집행가능한 상계권리는 미래사건에 좌우되지 않으며, 정상적인 사업과정의 경우와 채무불이행의 경우 및 지급불능이나 파산의 경우에도 집행가능한 것을 의미합니다.

나) 금융부채

1) 분류 및 측정

연결회사의 당기손익-공정가치 측정 금융부채는 단기매매목적의 금융상품입니다. 주로 단기간 내에 재매입할 목적으로 부담하는 금융부채는 단기매매금융부채로 분류됩니다. 또한, 위험회피회계의 수단으로 지정되지 않은 파생상품이나 금융상품으로부터 분리된 내재파생상품도 단기매매금융부채로 분류됩니다.

당기손익-공정가치 측정 금융부채, 금융보증계약, 금융자산의 양도가 제거조건을 충족하지 못하는 경우에 발생하는 금융부채를 제외한 모든 비파생금융부채는 상각후원

가로 측정하는 금융부채로 분류되고 있으며, 재무상태표 상 "매입채무", "차입금" 및 "기타금융부채" 등으로 표시됩니다.

특정일에 의무적으로 상환해야 하는 우선주는 부채로 분류됩니다. 이러한 우선주에 대한 유효이자율법에 따른 이자비용은 다른 금융부채에서 인식한 이자비용과 함께 포괄손익계산서 상 "금융원가"로 인식됩니다.

2) 제거

금융부채는 계약상 의무가 이행, 취소 또는 만료되어 소멸되거나 기존 금융부채의 조건이 실질적으로 변경된 경우에 재무상태표에서 제거됩니다. 소멸하거나 제3자에게 양도한 금융부채의 장부금액과 지급한 대가(양도한 비현금자산이나 부담한 부채를 포함)의 차액은 당기손익으로 인식합니다.

다) 파생상품

파생상품은 최초 인식시 계약일의 공정가치로 측정하며, 후속적으로 매 보고기간 말의 공정가치로 측정하고 있습니다. 파생상품의 공정가치 변동으로 인한 평가손익은 각각 아래와 같이 인식하고 있습니다.

1) 위험회피회계

연결회사는 환율위험을 회피하기 위하여 통화선도, 통화스왑 등의 파생상품계약을 체결하고 있습니다. 회피대상위험으로 인한 자산 또는 부채, 확정계약의 공정가치의 변동(공정가치위험회피), 발생가능성이 매우 높은 예상거래 또는 확정거래의 환율변동위험(현금흐름위험회피)을 회피하기 위하여 일부 파생상품을 위험회피수단으로 지정하고 있습니다.

연결회사는 위험회피관계의 개시시점에 위험회피관계, 위험관리목적과 위험회피전략을 공식적으로 지정하고 문서화를 수행하고 있습니다. 또한 이 문서에는 위험회피수단, 위험회피대상항목 및 위험회피관계의 개시시점과 그 후속기간에 회피대상위험으로 인한 위험회피대상항목의 공정가치 또는 현금흐름의 변동을 위험회피수단이 상쇄하는 효과를 평가하는 방법 등을 포함하고 있습니다.

① 공정가치위험회피

위험회피수단으로 지정되고, 공정가치위험회피회계의 적용요건을 충족한 파생상품의 공정가치 변동은 당기손익으로 인식하고 있으며, 회피대상위험으로 인한 위험회피대상항목의 공정가치변동도 당기손익으로 인식하고 있습니다. 위험회피수단의 공정가치변동과 회피대상위험으로 인한 위험회피대상항목의 공정가치변동은 위험회피대상항목과 관련된 포괄손익계산서의 같은 항목에 인식됩니다. 공정가치위험회피회계는 연결회사가 더 이상 위험회피관계를 지정하지 않거나 위험회피수단이 소멸, 매각, 청산 또는 행사되거나 공정가치 위험회피회계의 적용요건을 더 이상 충족하지 않을 경우 중단됩니다. 회피대상위험으로 인한 위험회피대상항목의 장부금액 조정액은 위험회피회계가 중단된 날부터 상각하여 당기손익으로 인식하고 있습니다.

② 현금흐름위험회피

위험회피수단으로 지정되고 현금흐름위험회피회계의 적용요건을 충족한 파생상품의 공정가치변동분 중 위험회피에 효과적인 부분은 자본으로 처리하며, 위험회피에 비효과적인 부분은 당기손익으로 인식하고 있습니다. 현금흐름위험회피회계는 연결회사가 더 이상 위험회피관계를 지정하지 않거나 위험회피수단이 소멸, 매각, 청산, 행사되거나, 현금흐름위험회피회계의 적용요건을 더 이상 충족하지 않을 경우 중단됩니다. 현금흐름위험회피회계의 중단시점에서 자본으로 인식한 파생상품의 누적평가손익은 향후 예상거래가 발생하는 보고기간에 걸쳐 당기손익으로 인식하고 있습니다. 다만, 예상거래가 더 이상 발생하지 않을 것이라 예상되는 경우에는 자본으로 인식한 파생상품의 누적평가손익은 즉시 당기손익으로 인식하고 있습니다.

라) 범주별 금융상품

(1) 당기말과 전기말 현재 금융자산의 분류내역은 다음과 같습니다.

① 당기말

(단위: 천원)				
구분	기타포괄손익-공정가치 측정 금융자산	상각후원가로 측정하는 금융자산	합 계	공정가치
현금및현금성자산	-	30,498,905	30,498,905	30,498,905
매출채권 및 기타채권	-	34,097,840	34,097,840	34,097,840
미수수익	-	403,162	403,162	403,162
단기금융상품	-	84,250,000	84,250,000	84,250,000
장기금융상품	-	2,000	2,000	2,000
기타포괄손익-공정가치 측정 금융자산	14,484,682	-	14,484,682	14,484,682
기타비유동자산	-	8,673,845	8,673,845	8,673,845

(단위: 천원)				
구분	기타포괄손익-공정가치 측정 금융자산	상각후원가로 측정하는 금융자산	합 계	공정가치
합계	14,484,682	157,925,752	172,410,434	172,410,434

② 전기말

(단위: 천원)				
구분	기타포괄손익-공정가치 측정 금융자산	상각후원가로 측정하는 금융자산	합계	공정가치
현금및현금성자산	-	31,541,013	31,541,013	31,541,013
매출채권 및 기타유동채권	-	38,409,751	38,409,751	38,409,751
미수수익	-	351,847	351,847	351,847
단기금융상품	-	57,700,000	57,700,000	57,700,000
장기금융상품	-	302,000	302,000	302,000
기타포괄손익-공정가치 측정 금융자산	9,229,861	-	9,229,861	9,229,861
기타비유동자산	-	8,596,204	8,596,204	8,596,204
합 계	9,229,861	136,900,815	146,130,676	146,130,676

(2) 당기말과 전기말 현재 금융부채의 분류내역은 다음과 같습니다.

① 당기말

(단위: 천원)		
구분	상각후원가로 측정하는 금융부채	공정가치
매입채무 및 기타유동채무	41,712,633	41,712,633
단기차입금	17,329,500	17,329,500
미지급비용	8,044,358	8,044,358
유동리스부채	3,108,009	(*)
장기차입금	33,330,000	33,330,000
비유동리스부채	4,343,455	(*)
임대보증금	160,000	160,000
합계	108,027,955	100,576,491

(*) 리스부채는 기준서 제1107호에 따라 공정가치 공시에서 제외하였습니다.

② 전기말

(단위: 천원)		
구분	상각후원가로 측정하는 금융부채	공정가치
매입채무 및 기타유동채무	34,371,460	34,371,460
단기차입금	788,443	788,443
미지급비용	8,145,206	8,145,206
유동리스부채	3,313,225	(*)
장기차입금	10,875,000	10,875,000
비유동리스부채	6,871,122	(*)
임대보증금	160,000	160,000
합계	64,524,456	54,340,109

(*) 리스부채는 기준서 제1107호에 따라 공정가치 공시에서 제외하였습니다.

(3) 당기와 전기 중 금융상품 범주별 순손익은 다음과 같습니다.

① 당기

(단위: 천원)			
구분	금융자산		금융부채
	상각후원가로 측정하는 금융자산	기타포괄손익-공정가치 측정 금융자산	상각후원가 금융부채
배당금수익	-	174,854	-
이자수익	1,046,687	-	-
기타포괄손익-공정가치 측정 금융자산 처분이익	-	856,205	-
외화환산이익	1,844,474	-	-
외환차익	3,161,644	-	-
손실충당금환입(상각비)	(75,186)	-	-
이자비용	-	-	(599,434)
외화환산손실	(32,096)	-	(151,677)
외환차손	(2,728,113)	-	(557)
기타포괄손익-공정가치 측정 금융자산평가이익(법인세차감전)	-	379,852	-
합계	3,217,410	1,410,911	(751,668)

② 전기

(단위: 천원)			
구분	금융자산		금융부채
	상각후원가로 측정하는 금융자산	기타포괄손익-공정가치 측정 금융자산	상각후원가 금융부채
배당금수익	-	73,152	-
이자수익	1,107,404	-	-
외화환산이익	47,345	-	122,328
외환차익	1,977,805	-	110
손실충당금환입(상각비)	(47,182)	-	-
이자비용	-	-	(422,504)
외화환산손실	(1,798,950)	-	-
외환차손	(1,837,735)	-	-
기타포괄손익-공정가치 측정 금융자산평가이익(법인세차감전)	-	278,197	-
합계	(551,312)	351,349	(300,067)

IV. 이사의 경영진단 및 분석의견

1. 예측정보에 대한 유의사항

우리회사가 동 이사의 경영진단 및 분석의견서에서 미래에 발생할 것으로 예측하여 기재 또는 표시한 내용은 동 의견서 작성시점의 사건 및 재무성과에 대한 회사의 의견을 반영한 것입니다. 동 예측정보는 미래의 경영환경과 관련된 다양한 가정에 기초하고 있으며, 이러한 가정들은 동 의견서 작성시점의 합리적인 근거에 기초하였지만 외부환경, 회사 내부경영과 관련된 요인 및 기타 변수로 인하여 결과적으로 부정확한 것으로 판명될 수도 있습니다.

우리회사는 동 의견서의 예측정보 작성시점 이후에 발생하는 위험 또는 불확실성을 반영하기 위하여 예측정보에 기재한 사항을 수정하는 정정보고서를 공시할 의무는 없습니다. 결론적으로, 이러한 주의문구는 모든 예측정보에 대하여 적용되며, 동 의견서상에서 회사가 예상한 결과 또는 사항이 실현되거나 회사가 당초에 예상한 영향이 발생한다는 확신을 제공할 수 없습니다. 동 의견서에 기재된 예측정보는 동 의견서 작성시점을 기준으로 작성한 것이며, 회사가 이러한 위험요인이나 예측정보를 업데이트할 책임이 없음을 유의하시기 바랍니다.

2. 개요

우리회사는 자회사 관리 및 투자를 목적으로 하는 지주사업부문을 영위하고 있습니다.

우리회사의 주요 수입원은 지주사업으로는 브랜드 사용자에게서 매출액의 일정비율만큼 받는 브랜드 수수료, 출자회사 보유 지분에 대한 배당수익, 소유 부동산의 임대료를 통한 임대 수익 등으로 구성됩니다.

(단위: 천원, %)

사업부문	항목	금 액	비중	비고
지주 사업	지분법 이익	11,139,469	86.3	-
	브랜드 수수료	1,441,077	11.1	-
	임대 수익	168,000	1.3	창동 부동산
	배당금	166,005	1.3	-

사업부문	항목	금 액	비중	비고
합계		12,914,551	100	-

3. 재무상태 및 영업실적

가. 재무상태

(단위 : 원,%)

제 51기 기말 (2021.12.31)		제 50기 기말 (2020.12.31)		증감	
과 목	금 액	과 목	금 액	금 액	증감율(%)
유 동 자 산	210,015,301,950	유 동 자 산	176,250,578,584	33,764,723,366	19.2
비유동 자 산	232,722,846,762	비유동 자 산	204,904,971,533	27,817,875,229	13.6
자 산 총 계	442,738,148,712	자 산 총 계	381,155,550,117	61,582,598,595	16.2
유 동 부 채	84,585,810,454	유 동 부 채	56,043,065,890	28,542,744,564	50.9
비유동 부 채	44,742,416,254	비유동 부 채	34,104,966,169	10,637,450,085	31.2
부 채 총 계	129,328,226,708	부 채 총 계	90,148,032,059	39,180,194,649	43.5
자 본 금	2,875,800,000	자 본 금	2,875,800,000	-	0.0
자 본 잉 여 금	95,443,802,779	자 본 잉 여 금	117,943,802,779	(22,500,000,000)	(19.1)
이 익 잉 여 금	176,094,328,037	이 익 잉 여 금	142,163,613,667	33,930,714,370	23.9
기타자본구성요소	(83,530,194,692)	기타자본구성요소	(83,831,241,495)	301,046,803	(0.4)
지배기업소유주지분	190,883,736,124	지배기업소유주지분	179,151,974,951	11,731,761,173	6.5
소수주주지분	122,526,185,880	소수주주지분	111,855,543,107	10,670,642,773	9.5
자 본 총 계	313,409,922,004	자 본 총 계	291,007,518,058	22,402,403,946	7.7
부채와자본 총계	442,738,148,712	부채와자본 총계	381,155,550,117	61,582,598,595	16.2

※ 상기 내용은 한국채택국제회계기준에 따라 연결기준으로 작성되었습니다.

우리회사의 자산 총계는 전기 대비 16.2% 증가한 4,427억원입니다. 유동자산은 단기금융자산 269억원 증가 및 채고자산 126억원 증가 등이 기인하여 전기 대비 19.2% 증가한 2,100억원이고, 비유동자산은 기타포괄손익-공정가치 측정 금융자산 53억원 증가 및 유형자산 238억원 증가 등이 기인하여 전기 대비 13.6% 증가한 2,327억원입니다.

부채 총계는 전기 대비 43.5% 증가한 1,293억원입니다. 유동부채는 매입채무 및 기타유동채무의 73억원 증가, 단기차입금의 165억원 증가 등에 기인하여 전기대비 50.9% 증가한 846억원이고, 비유동부채는 장기차입금 126억원 증가 및 리스부채 25억 감소 등에 기인하여 전기대비 31.2% 증가한 447억원입니다.

자본 총계는 당기순이익 등이 기인하여 전기 대비 7.7% 증가한 3,134억원입니다.

또한 부채비율은 전기 31.0% 대비 10.3%p 증가한 41.3%로 재무건전성은 양호하다

판단됩니다.

나. 영업실적

(단위 : 원,%)

과 목	제 51 기 (2021.01.01 ~ 12.31)		제 50 기 (2020.01.01 ~ 12.31)		증감	
	금 액	비율(%)	금 액	비율(%)	금 액	증감율(%)
1. 매출액	348,963,423,665	100.0	319,076,436,534	100.0	29,886,987,131	9.4
2. 매출원가	208,207,631,078	59.7	174,356,418,903	54.6	33,851,212,175	19.4
3. 매출총이익	140,755,792,587	40.3	144,720,017,631	45.4	(3,964,225,044)	(2.7)
4. 판매비와관리비	118,851,636,149	34.1	103,609,364,345	32.5	15,242,271,804	14.7
5. 영업이익	21,904,156,438	6.3	41,110,653,286	12.9	(19,206,496,848)	(46.7)
6. 법인세차감전순이익	26,029,433,456	7.5	40,279,295,962	12.6	(14,249,862,506)	(35.4)
7. 당기순이익	22,972,218,582	6.6	35,272,383,470	11.1	(12,300,164,888)	(34.9)

※ 상기 내용은 한국채택국제회계기준에 따라 연결기준으로 작성되었습니다.

우리회사의 매출액은 전기 대비 9.4% 증가한 3,490억원이며 매출원가율은 매출액 대비 59.7%로 매출총이익은 1,408억원입니다. 이는 연결실체의 내부거래를 제거하여 대부분 종속기업인 샘표식품(주)의 실적이 반영된 것입니다.

판매비와관리비는 종속회사인 샘표식품(주)의 광고선전비 99억원 증가 등이 기인하여 전기 대비 14.7% 증가한 1,189억원입니다.

영업이익은 상기 내용과 같이 종속회사인 샘표식품(주)의 실적 영향에 따라 전기 대비 46.7% 감소한 219억원입니다.

법인세차감전순이익은 전기 대비 35.4% 감소한 260억원으로 영업이익의 감소의 영향입니다.

당기순이익은 당기 실적이 반영된 법인세 30억원을 차감한 230억원입니다.

4. 유동성 및 자금조달과 지출

가. 회사의 유동성 지표

(단위 : %)

구 분	산 식	제 51 기말	제 50 기말
유 동 비 율	(유동 자산 ÷ 유동 부채) × 100	248.3	314.5
부 채 비 율	(부채 총계 ÷ 자기 자본) × 100	41.3	31.0

구 분	산 식	제 51 기말	제 50 기말
차입금 의존도	(차입금 ÷ 총 자산) x 100	11.4	3.1

※ 상기 내용은 한국채택국제회계기준 작성기준에 따라 연결기준으로 작성되었습니다.

유동 비율은 유동자산 338억원 증가와 유동부채 285억원 증가에 의하여 전기 대비 66.2%p 감소한 248.3%입니다. 이는 매입채무 및 기타유동채무 및 단기차입금의 증가가 기인하였습니다.

부채 비율은 부채총액 392억원 증가와 자기자본 224억원 증가에 의하여 전기 대비 10.3%p 증가한 41.3%입니다. 이는 차입금의 증가와 당기순이익에 의한 자기자본 증가가 기인하였습니다.

차입금 의존도는 차입금 390억원 증가와 총자산 616억원 증가에 의하여 전기 대비 8.3%p 증가한 11.4%로 연결실체의 수익성 및 재무 안전성이 양호하다고 판단됩니다.

나. 장/단기 차입금의 구성내용 및 부채구조

(단위 : 원)

과 목	제 51말	제 50말	증 감	비 고
단기차입금	17,329,500,000	788,442,560	16,541,057,440	-
유동성장기부채	10,375,000,000	500,000,000	9,875,000,000	
장기차입금	22,955,000,000	10,375,000,000	12,580,000,000	-
계	50,659,500,000	11,663,442,560	38,996,057,440	-

※ 상기 내용은 한국채택국제회계기준에 따라 연결기준으로 작성되었습니다.

단기차입금은 전기대비 2,097.9% 증가한 173억원이며, 산업은행 및 수출입은행의 시설자금 및 수출성장자금 등이 기인하였습니다.

유동성장기부채는 전기대비 1,975.0% 증가한 104억원이며, 전기 유동성장기차입금 전액을 상환하였습니다.

장기 차입금은 전기대비 121.3% 증가한 230억원이며, 한국산업은행 시설자금이 기인하였습니다.

차입금 총액은 전기 대비 334.3% 증가한 507억원입니다. 이에 따라 연결실체의 부채비율과 차입금 의존도가 전기보다 증가하였습니다.

V. 회계감사인의 감사의견 등

1. 외부감사에 관한 사항

가. 회계감사인의 명칭 및 감사의견

사업연도	감사인	감사의견	강조사항 등	핵심감사사항
제51기(당기)	대성삼경회계법인	적정	-	매출채권 회수 가능성검토
제50기(전기)	대성삼경회계법인	적정	-	매출채권 회수 가능성검토
제49기(전전기)	대성삼경회계법인	적정	-	매출채권 회수 가능성검토

나. 감사용역 체결현황

사업연도	감사인	내 용	감사계약내역		실제수행내역	
			보수	시간	보수	시간
제51기(당기)	대성삼경회계법인	외감법에 의한 외부감사	40,000	539시간	40,000	668시간
제50기(전기)	대성삼경회계법인	외감법에 의한 외부감사	40,000	507시간	40,000	507시간
제49기(전전기)	대성삼경회계법인	외감법에 의한 외부감사	33,000	507시간	33,000	507시간

다. 회계감사인과의 비감사용역 계약체결 현황

사업연도	계약체결일	용역내용	용역수행기간	용역보수	비고
제51기(당기)	-	-	-	-	-
제50기(전기)	-	-	-	-	-
제49기(전전기)	-	-	-	-	-

라. 내부감사기구가 회계감사인과 논의한 결과

구분	일자	참석자	방식	주요 논의 내용
1	2021년 02월 19일	감사: 1명 회사: 최고재무책임자, 회계팀장 2명 감사인: 업무수행이사 외 3명	서면회의	20년 연간감사결과 커뮤니케이션
		감사: 1명		

구분	일자	참석자	방식	주요 논의 내용
2	2021년 08월 06일	회사: 최고재무책임자, 회계팀장 2명 감사인: 업무수행이사 외 3명	대면회의	21년 반기 검토 결과 논의
3	2021년 12월 03일	감사: 1명 회사: 최고재무책임자, 회계팀장 2명 감사인: 업무수행이사 외 3명	대면회의	21년 중간감사 결과 논의
4	2022년 02월 28일	감사: 1명 회사: 최고재무책임자, 회계팀장 2명 감사인: 업무수행이사 외 3명	서면회의	21년 연간감사결과 커뮤니케이션

2. 내부통제에 관한 사항

가. 내부통제

[감사가 회사의 내부통제의 유효성에 대해 감사한 결과]

사업연도	감사의 의견	지적사항
제51기(당기)	본 감사인의 의견으로는 2021년 12월 31일로 종료되는 회계연도의 샘플 주식회사의 내부감시장치는 효과적으로 가동되고 있습니다.	-
제50기(전기)	본 감사인의 의견으로는 2020년 12월 31일로 종료되는 회계연도의 샘플 주식회사의 내부감시장치는 효과적으로 가동되고 있습니다.	-
제49기(전전기)	본 감사인의 의견으로는 2019년 12월 31일로 종료되는 회계연도의 샘플 주식회사의 내부감시장치는 효과적으로 가동되고 있습니다.	-

나. 내부회계관리제도

[회계감사인의 내부회계관리제도 검토의견]

사업연도	감사인	검토의견	지적사항
제51기(당기)	대성삼경회계법인	경영자의 내부회계관리제도 운영실태보고서에 대한 우리의 검토결과, 상기 경영자의운영실태보고 내용이 중요성의 관점에서 내부회계관리제도 모범규준의 규정에 따라 작성되지 않았다고 판단하게 하는 점이 발견되지 아니하였습니다.	-
제50기(전기)	대성삼경회계법인	경영자의 내부회계관리제도 운영실태보고서에 대한 우리의 검토결과, 상기 경영자의운영실태보고 내용이 중요성의 관점에서 내부회계관리제도 모범규준의 규정에 따라 작성되지 않았다고 판단하게 하는 점이 발견되지 아니하였습니다.	-
제49기(전전기)	대성삼경회계법인	경영자의 내부회계관리제도 운영실태보고서에 대한 우리의 검토결과, 상기 경영자의운영실태보고 내용이 중요성의 관점에서 내부회계관리제도 모범규준의 규정에 따라 작성되지 않았다고 판단하게 하는 점이 발견되지 아니하였습니다.	-

다. 내부통제구조의 평가

공시대상기간에 내부회계관리제도 이외의 내부통제구조를 평가받은 사실이 없습니다.

VI. 이사회 등 회사의 기관에 관한 사항

1. 이사회에 관한 사항

가. 이사회 구성 개요

우리회사의 이사회는 공시기준일 현재 2인의 사내이사, 1인의 사외이사 등 3인의 이사로 구성되어 있으며 이사회 의장은 정관에 따라 대표이사(박진선)가 담당하고 있습니다.

각 이사의 주요 이력 및 업무분장은 'VIII. 임원 및 직원 등에 관한 사항'을 참고하시기 바랍니다.

사외이사 및 그 변동현황

(단위 : 명)

이사의 수	사외이사 수	사외이사 변동현황		
		선임	해임	중도퇴임
3	1	1	-	-

* 공시서류작성기준일 현재 기준임

나. 중요의결사항 등

회차	개최일자	의안내용	가결 여부	사내이사	사내이사	사외이사
				박진선 (출석률 : 100%)	오충열 (출석률 : 100%)	김현 (출석률 : 100%)
1차	2021.02.05	1. 제50기 외부감사전 재무제표(별도, 연결) 승인의 건 (보고사항) 2. 제50기 내부회계관리제도 운영실태 보고의 건	가결 -	찬성 -	찬성 -	찬성 -
2차	2021.02.22	1. 제50기 정기주주총회 개최 및 부의안건 승인의 건 2. 제50기 재무제표 승인 권한의 주주총회 위임 건 3. 전자투표 도입의 건 (보고사항) 4. 제50기 내부회계관리제도 운영실태평가 보고의 건	가결 가결 가결 -	찬성 찬성 찬성 -	찬성 찬성 찬성 -	찬성 찬성 찬성 -
3차	2021.03.19	요즈마-ATU Game Changer 1호 펀드 출자의 건 (출자금액 : 20억원, 투자기간 : 5년)	가결	찬성	찬성	찬성
4차	2021.03.22	1. 이사보수 결정의 건 2. 감사보수 결정의 건	가결 가결	찬성 찬성	찬성 찬성	찬성 찬성

회차	개최일자	의안내용	가결 여부	사내이사	사내이사	사외이사
				박진선 (출석률 : 100%)	오충열 (출석률 : 100%)	김진만 (출석률 : 100%)
5차	2021.04.21	파트너원 밸류업 2호 창업벤처전문 사모투자 합자회사의 지분양도의 건	가결	찬성	찬성	찬성

다. 이사회내 위원회

해당사항 없음

라. 이사의 독립성

이사는 주주총회에서 선임하며, 주주총회에서 선임할 이사 후보자는 이사회에서 선정하여 주주총회에 제출할 의안으로 확정하고 있습니다. 이사의 선임 관련하여 관련 법규에 의거한 주주제안이 있는 경우, 이사회는 적법한 범위 내에서 이를 주주총회의안으로 제출하고 있습니다. 사외이사추천위원회는 설치되어 있지 않습니다.

직명	성명	추천인	임기	연임여부 (연임 횟수)	선임배경	회사와의 거래	최대주주 또는 주요주주와의 관계
대표이사 (상근)	박진선	이사회	~ 2023.03.15	연임 (1)	이사회 추천	해당사항 없음	본인
사내이사 (상근)	오충열	이사회	~ 2023.03.15	연임 (1)	이사회 추천	해당사항 없음	해당사항 없음
사외이사 (비상근)	김진만	이사회	~ 2024.03.22	최초 선임 (0)	이사회 추천	해당사항 없음	해당사항 없음

마. 사외이사의 전문성

1) 사외이사 지원조직

공시기준일 현재 사외이사 지원조직이 없습니다.

2) 사외이사 교육실적

사외이사 교육 미실시 내역

사외이사 교육 실시여부	사외이사 교육 미실시 사유
미실시	특이사항이 없어 교육을 실시하지 않았음

2. 감사제도에 관한 사항

가. 감사

1) 감사의 인적사항

우리회사는 공시기준일 현재 감사위원회를 별도로 설치하고 있지 아니하며, 주주총회 결의에 의하여 선임된 감사 1명이 감사 업무를 수행하고 있습니다. 감사의 인적사항은 'VIII. 임원 및 직원 등에 관한 사항'을 참고하시기 바랍니다.

감사위원 현황

성명	사외이사 여부	경력	회계·재무전문가 관련		
			해당 여부	전문가 유형	관련 경력
박승현	-	o 일본 게이오(KEIO) 대학교 관리공학 박사 o 1986.03 ~ 2015.02 : 인하대학교 산업경영공학과 교수 o 2015.03 ~ 현재 : 인하대학교 명예교수 o 2011.03 ~ 2016.03 : 샘표 주식회사 감사(비상근) o 2016.03 ~ 현재 : 샘표 주식회사 감사	-	-	-

2) 감사의 독립성

감사는 이사회에 참석하여 독립적으로 이사의 업무를 감독할 수 있으며, 제반업무와 관련하여 관련 장부 및 관계서류를 해당부서에 제출을 요구할 수 있습니다. 또한 필요시 회사로부터 영업에 관한 사항을 보고 받을 수 있으며, 적절한 방법으로 경영 정보에 접근할 수 있습니다.

선출기준의 주요 내용	선출기준의 충족여부	관련 법령 등
1명 이상	충족(1명)	상법 제542조의 10(상근감사)의 1항
그밖의 결격요건(최대주주의 특수관계자 등)	충족(해당사항 없음)	상법 제542조의 10(상근감사)의 2항

직명	성명	선임배경	추천인	임기	연임여부 (연임 횟수)	회사와의 관계	최대주주 또는 주요 주주와의 관계
감사	박승현	이사회 추천	이사회	~ 2022.03.21	연임 (3)	해당사항 없음	해당사항 없음

우리회사 정관에 기재된 감사의 직무는 다음과 같습니다.

- ① 감사는 본 회사의 회계와 업무를 감사한다.
- ② 감사는 이사회에 출석하여 의견을 진술할 수 있다.
- ③ 감사는 회의의 목적사항과 소집의 이유를 기재한 서면을 이사회에 제출하여 소집을 청구할 수 있다.
- ④ 감사는 그 직무를 수행하기 위하여 필요한 때에는 자회사에 대하여 영업의 보고를 요구할 수 있다. 이 경우 자회사가 지체없이 보고를 하지 아니할 때 또는 그 보고의 내용을 확인할 필요가 있을 때에는 자회사의 업무와 재무 상태를 조사할 수 있다.

3) 감사의 주요활동내역

개최일자	의안내용		가결여부	감사	비고
				박승현 (출석률 : 100%)	
2021.02.05	결의	1. 제50기 외부감사전 재무제표(별도, 연결) 승인의 건	가결	참석	-
	보고	제50기 내부회계관리제도 운영실태 보고의 건	-	참석	-
2021.02.22	결의	1. 제50기 정기주주총회 개최 및 부의안건 승인의 건 2. 제50기 재무제표 승인 권한의 주주총회 위임 건 3. 전자투표 도입의 건	가결 가결 가결	참석 참석 참석	-
	보고	제50기 내부회계관리제도 운영실태 평가 보고의 건(이사회)	-	참석	-
2021.03.19	결의	요즈마-ATU Game Changer 1호 펀드 출자의 건 (출자금액 : 20억원, 투자기간 : 5년)	가결	참석	-
2021.03.22	결의	1. 이사보수 결정의 건	가결	참석	-
		2. 감사보수 결정의 건	가결	참석	-
2021.04.21	결의	파트너원 밸류업 2호 창업벤처전문 사모투자 합자회사의 지분양도의 건	가결	참석	-

4) 교육 실시 현황

감사 교육 미실시 내역

감사 교육 실시여부	감사 교육 미실시 사유
미실시	특이사항 없음

5) 감사 지원조직 현황

부서(팀)명	직원수(명)	직위(근속연수)	주요 활동내역
경영관리팀	2	과장 2명 (평균 13년)	교육 및 감사업무 지원

나. 준법지원인

해당사항 없음

3. 주주총회 등에 관한 사항

가. 투표제도 현황

(기준일 : 2021년 12월 31일)

투표제도 종류	집중투표제	서면투표제	전자투표제
도입여부	배제	미도입	도입
실시여부	-	-	제50기 정기주주총회

나. 소수주주권

해당사항 없음

다. 경영권 경쟁

해당사항 없음

라. 의결권 현황

의결권 현황

(기준일 : 2021년 12월 31일)

(단위 : 주)

구 분	주식의 종류	주식수	비고
발행주식총수(A)	보통주	2,875,800	-
	우선주	-	-
의결권없는 주식수(B)	보통주	658,187	-
	우선주	-	-
정관에 의하여 의결권 행사가 배제된 주식수(C)	보통주	-	-
	우선주	-	-
기타 법률에 의하여 의결권 행사가 제한된 주식수(D)	보통주	-	-
	우선주	-	-
의결권이 부활된 주식수(E)	보통주	-	-
	우선주	-	-
의결권을 행사할 수 있는 주식수 (F = A - B - C - D + E)	보통주	2,217,613	-
	우선주	-	-

마. 주식사무

	<p>제14조(신주인수권부 사채의 발행)</p> <p>① 본 회사는 사채의 액면총액이 오백억원을 초과하지 않는 범위 내에서 다음 각 호의 경우 이사회 결의로 주주외의 자에게 신주인수권부 사채를 발행할 수 있다.</p> <p>1. 자본시장과 금융투자업에 관한 법률 제165조의6 제4항 제1호의 방법으로 신주인수권부사채를 발행하는 경우</p> <p>2. 경영상 필요로 외국인투자촉진법에 의한 외국인투자를 위하여</p>
--	--

정관상 신주인수권의 내용	<p>신주인수권부사채를 발행하는 경우</p> <p>3. 기술도입을 필요로 그 제휴회사에 신주인수권부사채를 발행하는 경우</p> <p>4. 긴급한 자금의 조달을 위하여 국내외 금융기관에게 신주인수권부사채를 발행하는 경우</p> <p>5. 자본시장과 금융투자업에 관한 법률 제165조의16의 규정에 의하여 해외에서 신주인수권부사채를 발행하는 경우</p> <p>② 신주인수를 청구할 수 있는 금액은 사채의 액면총액을 초과하지 않는 범위 내에서 이사회가 정한다.</p> <p>③ 신주인수권의 행사로 발행하는 주식은 사채의 액면총액 중 사백억원은 보통주식으로 일백억원은 이사회 결의에 따라 제1종 종류주식 또는 제2종 종류주식으로 하고 그 발행가액은 액면금액 또는 그 이상의 가액으로 사채발행시 이사회가 정한다.</p> <p>④ 신주인수권을 행사할 수 있는 기간은 당해 사채의 발행일 익일부터 그 상환기일의 직전일까지로 한다. 그러나 위 기간 내에서 이사회 결의로써 신주인수권의 행사 기간을 조정할 수 있다.</p> <p>⑤ 이사회는 사채의 액면총액이 오백억원을 초과하지 않는 범위내에서 주주의 주식소유비율에 따라 신주인수권부사채를 발행하거나 제1항 각 호의 사유로 인하여 신주인수권부사채를 발행하는 경우에는 시가하락에 의한 조정후 신주인수권 행사가액의 최저한도를 액면가액으로 할 수 있다.</p>	
결 산 일	12월 31일	
주주명부 기준일	12월 31일	
공 고 방 법	http://www.sempio.co.kr/ (회사 홈페이지) 매일경제신문 (홈페이지에 공고를 할 수 없을 때)	
주식업무 대행기관	대리인의 명칭	KEB 하나은행 증권대행부
	사무취급장소	KEB 하나은행 여의도지점

바. 주주총회 의사록 요약

주총일자	안건	결의 내용	비고
제50기 정기주주총회 (2021.03.22)	제1호 의안 : 제50기(2020년 1월 1일 ~ 2020년 12월 31일) 재무제표(이익잉여금 처분계산서 포함) 및 연결재무제표 승인의 건	원안대로 가결	반대 : 21,097주, 기권 11,042주
	제2호 의안 : 정관 일부 변경의 건	원안대로 가결	반대 : 2,411주
	제3호 의안 : 이사 선임의 건 (김진만 사외이사)	원안대로 가결	반대 : 2,446주
	제4호 의안 : 이사 보수 한도 승인의 건(20억원)	원안대로 가결	반대 : 2,446주
	제5호 의안 : 감사 보수 한도 승인의 건(2억원)	원안대로 가결	반대 : 61,752주
제49기 정기주주총회 (2020.03.16)	제1호 의안 : 제49기 (2019년 1월 1일 ~ 2019년 12월 31일) 재무제표(이익잉여금처분계산서 포함) 및 연결재무제표 승인의 건	원안대로 가결	반대 : 1,926주, 기권 : 5,757주
	제2호 의안 : 이사 선임의 건 - 사내이사 : 박진선 - 사내이사 : 오충열	원안대로 가결 원안대로 가결	반대 : 1,926주
	제3호 의안 : 이사 보수 한도 승인의 건 (20억)	원안대로 가결	-

주총일자	안건	결의 내용	비고
	제4호 의안 : 감사 보수 한도 승인의 건 (2억)	원안대로 가결	-
제48기 정기주주총회 (2019.03.18)	제1호 의안 : 제48기 (2018년 1월 1일 ~ 2018년 12월 31일) 재무제표(이익잉여금처분계산서 포함) 및 연결재무제표 승인의 건	원안대로 가결	반대 : 696주, 기권 : 166주
	제2호 의안 : 정관 일부 변경의 건	원안대로 가결	-
	제3호 의안 : 감사 선임의 건 - 박승현	원안대로 가결	-
	제4호 의안 : 이사 보수 한도 승인의 건 (20억)	원안대로 가결	-
	제5호 의안 : 감사 보수 한도 승인의 건 (2억)	원안대로 가결	-

VII. 주주에 관한 사항

1. 최대주주 및 특수관계인의 주식소유 현황

가. 최대주주 및 특수관계인의 주식소유 현황

최대주주의 주요경력은 'VIII. 임원 및 직원 등에 관한 사항'을 참고하십시오.

최대주주 및 그 특수관계인의 소유주식 변동내역은 다음과 같습니다.

(기준일 : 2021년 12월 31일)

(단위 : 주, %)

성 명	관 계	주식의 종류	소유주식수 및 지분율				비고
			기 초		기 말		
			주식수	지분율	주식수	지분율	
박진선	본인	보통주	979,128	34.05	979,128	34.05	-
박용학	친인척	보통주	189,312	6.59	189,312	6.59	-
고계원	친인척	보통주	99,796	3.47	99,796	3.47	-
고영진	친인척	보통주	95,851	3.33	95,851	3.33	-
박준기	친인척	보통주	9,300	0.33	9,300	0.33	-
박용주	친인척	보통주	3,596	0.12	3,596	0.12	-
박현기	친인척	보통주	895	0.03	895	0.03	-
이수진	친인척	보통주	654	0.02	654	0.02	-
(주)명진포장	기타 특수관계인	보통주	14,497	0.50	14,497	0.50	-
계		보통주	1,393,029	48.44	1,393,029	48.44	-
		-	-	-	-	-	-

나. 최대주주의 주요경력 및 개요

1) 최대주주의 주요 경력

최대주주 성명	직위	주요경력(최근 5년간)	
		경력사항	기간
		한국경영자총협회 부회장	2018.2 ~
		대한상공회의소 유통위원회 부위원장	2015.6 ~
		세종문화회관 이사	2015.3 ~ 2018.3
		한국상장회사협의회 부회장	2014.2 ~
		재단법인 국제한식문화재단 이사	2011.2 ~

최대주주 성명	직위	주요경력(최근 5년간)	
		경력사항	기간
박진선	대표이사 사장	서울상공회의소 감사	2011.2 ~
		대한상공회의소 중견기업위원회 부위원장	2009.12 ~
		한국식품산업협회 이사	2016.2 ~
		대한상공회의소 유통물류진흥원 GS1코리아 운영위원회 위원	2008.6 ~
		대한상공회의소 조세위원회 위원장	2016.12 ~
		한국중견기업연합회 부회장	2008.2 ~
		한국능률협회 이사	1998.3 ~
		한국장류협동조합 이사	1998.2 ~

2) 최대주주의 겸직 현황

(2021년 12월 31일 현재)

임원 성명	샘표(주)	샘표식품(주)	조치원식품	양포식품	샘표 아이에스피	SFS	선부(상해) 상무유한공사
박진선	대표이사 (상근)	대표이사 (상근)	대표이사 (비상근)	대표이사 (비상근)	기타비상무이사 (비상근)	대표이사 (비상근)	이사회 의장 (비상근)

최대주주의 주요경력 및 개요

최대주주의 최대주주(법인 또는 단체)의 개요

2. 최대주주 변동현황

해당사항 없음

3. 주식의 분포

가. 5% 이상 주주

주식 소유현황

(기준일 : 2021년 12월 31일)

(단위 : 주)

구분	주주명	소유주식수	지분율(%)	비고
5% 이상 주주	박진선	979,128	34.05	-
	박용학	189,312	6.58	-
우리사주조합		-	-	-

나. 소액주주 현황

소액주주 현황

(기준일 : 2021년 12월 31일)

(단위 : 주)

구분	주주			소유주식			비고
	소액 주주수	전체 주주수	비율 (%)	소액 주식수	총발행 주식수	비율 (%)	
소액주주	9,194	9,205	99.88	792,334	2,217,613	35.73	-

* 총발행주식수 : 의결권 있는 발행주식 총수임

4. 주가 및 주식거래 실적

(단위 : 원, 주)

주식의 종류	구분		2021년					
			12월	11월	10월	9월	8월	7월
기명식 보통주	주가*	최고	42,800	44,100	46,300	49,350	55,400	59,300
		최저	38,850	38,950	44,000	44,150	43,950	55,000
		평균	41,206	42,063	44,929	46,902	49,578	57,283
	거래량	최고	6,000	10,177	6,384	5,513	16,277	17,550
		최저	755	1,647	1,070	1,428	2,447	2,491
		월간	52,901	79,163	56,483	72,472	154,950	173,239

* 주가는 해당 일자의 종가 기준임

VIII. 임원 및 직원 등에 관한 사항

1. 임원 및 직원 등의 현황

가. 임원 현황

(기준일 : 2021년 12월 31일)

(단위 : 주)

성명	성별	출생년월	직위	등기임원 여부	상근 여부	담당 업무	주요경력	소유주식수		최대주주와의 관계	재직기간	임기 만료일
								의결권 있는 주식	의결권 없는 주식			
박진선	남	1950.02	대표이사	사내이사	상근	사장	<ul style="list-style-type: none"> 미국 오하이오 주립대학교 철학 박사 2016.07 ~ 현재 : 샘표식품 주식회사 대표이사 사장 2016.11 ~ 현재 : 샘표 주식회사 대표이사 사장 	979,128	-	본인	33년 1개월	2023.03.16
오충열	남	1962.05	상무이사	사내이사	상근	경영관리팀장	<ul style="list-style-type: none"> 연세대학교 경영학 2008.06 ~ 현재 : 선부(상해)상무유한공사 대표이사 2012.12 ~ 2017.02 : 샘표식품 주식회사 경영혁신팀장(이사) 2016.02 ~ 현재 : 샘표 주식회사 경영관리팀장 (상무이사) 2017.02 ~ 현재 : 샘표식품 주식회사 경영지원본부장 (상무이사) 	-	-	-	17년 8개월	2023.03.16
김진만	남	1959.10	사외이사	사외이사	비상근	총괄	<ul style="list-style-type: none"> 미국 Kansas State University, Food Science 박사 2004.09 ~ 현재 : 건국대학교 상허생명과학대학 식품유통공학과 교수 2018.01 ~ 2019.12 : (사)한국축산식품학회 부회장 2018.02 ~ 2020.02 : 식품의약품안전평가원 위해평가전문위원회 전문위원 2019.09 ~ 2021.09 : 식품의약품안전처 축산물위생심의위원회 위생제도총괄분과위원장 2020.01 ~ 2020.12 : (사)한국축산식품학회 회장 	-	-	-	9개월	2024.03.22
박승현	남	1950.01	감사	감사	상근	감사	<ul style="list-style-type: none"> 일본 게이오(KEIO) 대학교 관리공학 박사 1986.03 ~ 2015.02 : 인하대학교 산업경영공학과 교수 2015.03 ~ 현재 : 인하대학교 명예교수 2011.03 ~ 2016.03 : 샘표 주식회사 감사(비상근) 2016.03 ~ 현재 : 샘표 주식회사 감사 	-	-	-	10년 9개월	2022.03.18

나. 등기임원 선임 후보자 및 해임 대상자 현황

(기준일 : 2022년 03월 11일)

구분	성명	성별	출생년월	사외이사 후보자 해당여부	주요경력	선·해임 예정일	최대주주와의 관계
선임	박승헌	남	1950.01	감사	<ul style="list-style-type: none"> ○ 일본 게이오(KEIO) 대학교 관리공학 박사 ○ 1986.03 ~ 2015.02 : 인하대학교 산업경영공학과 교수 ○ 2015.03 ~ 현재 : 인하대학교 명예교수 ○ 2011.03 ~ 2016.03 : 샘표 주식회사 감사(비상근) ○ 2016.03 ~ 현재 : 샘표 주식회사 감사 	2022.03.21	해당사항 없음

나. 직원의 현황

직원 등 현황

(기준일 : 2021년 12월 31일)

(단위 : 천원)

직원										소속 외 근로자			비고
사업부문	성별	직 원 수					평 균 근속연수	연간급여 총 액	1인평균 급여액	남	여	계	
		기간의 정함이 없는 근로자		기간제 근로자		합 계							
		전체	(단시간 근로자)	전체	(단시간 근로자)								
지주사업	남	1	0	0	0	1	9.4	-	-	0	0	0	-
지주사업	여	1	0	0	0	1	17	-	-				-
합 계		2	0	0	0	2	13.2	97,699	48,850				-

* 등기임원은 제외함

** 남, 여별로 연간급여총액, 1인 평균 급여액을 작성하면 직원 개인의 급여를 유추할 수 있어서 합계액을 기재함

미등기임원 보수 현황

(기준일 : 2021년 12월 31일)

(단위 : 천원)

구 분	인원수	연간급여 총액	1인평균 급여액	비고
미등기임원	0	0	0	-

2. 임원의 보수 등

<이사·감사 전체의 보수현황>

1. 주주총회 승인금액

(단위 : 천원)

구 분	인원수	주주총회 승인금액	비고
등기이사	3	2,000,000	-

구 분	인원수	주주총회 승인금액	비고
(사외이사 포함)			
감사	1	200,000	-

* 인원수는 공시기준일 현재 인원수임

2. 보수지급금액

2-1. 이사·감사 전체

(단위 : 천원)

인원수	보수총액	1인당 평균보수액	비고
4	601,599	150,400	-

* 인원수는 공시기준일 현재 인원수임

2-2. 유형별

(단위 : 천원)

구 분	인원수	보수총액	1인당 평균보수액	비고
등기이사 (사외이사, 감사위원회 위원 제외)	2	480,099	240,050	-
사외이사 (감사위원회 위원 제외)	1	34,500	34,500	-
감사위원회 위원	-	-	-	-
감사	1	87,000	87,000	-

* 인원수는 공시기준일 현재 인원수임

<보수지급금액 5억원 이상인 이사·감사의 개인별 보수현황>

1. 개인별 보수지급금액

(단위 : 천원)

이름	직위	보수총액	보수총액에 포함되지 않는 보수
-	-	-	-

2. 산정기준 및 방법

(단위 : 천원)

이름	보수의 종류		총액	산정기준 및 방법
-	근로소득	급여	-	-
		상여	-	-
		주식매수선택권 행사이익	-	-
		기타 근로소득	-	-
	퇴직소득		-	-
	기타소득		-	-

<보수지급금액 5억원 이상 중 상위 5명의 개인별 보수현황>

1. 개인별 보수지급금액

(단위 : 천원)

이름	직위	보수총액	보수총액에 포함되지 않는 보수
-	-	-	-

2. 산정기준 및 방법

(단위 : 천원)

이름	보수의 종류		총액	산정기준 및 방법
-	근로소득	급여	-	-
		상여	-	-
		주식매수선택권 행사이익	-	-
		기타 근로소득	-	-
	퇴직소득		-	-
	기타소득		-	-

IX. 계열회사 등에 관한 사항

1. 계열회사의 현황

가. 계열회사 현황(요약)

(기준일 : 2021년 12월 31일)

(단위 : 사)

기업집단의 명칭	계열회사의 수		
	상장	비상장	계
샘표	2	7	9

※상세 현황은 '상세표-2. 계열회사 현황(상세)' 참조

나. 계열회사 및 연결대상종속회사의 계통도



계열회사 및 연결대상종속회사의 계통도(2021년 12월 31일 기준)

다. 회사와 계열회사(연결대상종속회사 포함)간 임원 겸직 현황

(2021년 12월 31일 현재)

임원 성명	샘표(주)	샘표식품 (주)	조치원식품	양포식품	샘표 아이에스피	SFS	선부(상해) 상무유한공사
박진선	대표이사 (상근)	대표이사 (상근)	대표이사 (비상근)	대표이사 (비상근)	기타비상무이사 (비상근)	대표이사 (비상근)	이사회 의장 (비상근)
오충열	상무이사 (상근)	상무이사 (상근)	-	-	-	-	대표이사 (비상근)
박용학	-	상무이사 (상근)	-	상무이사 (비상근)	대표이사 (상근)	-	-

임원 성명	샘표(주)	샘표식품 (주)	조치원식품	양포식품	샘표 아이에스피	SFS	선부(상해) 상무유한공사
이원우	-	-	상무이사 (비상근)	상무이사 (상근)	-	-	-

2. 타법인 출자현황

가. 타법인출자 현황(요약)

타법인출자 현황(요약)

(기준일 : 2021년 12월 31일)

(단위 : 천원)

출자 목적	출자회사수			총 출자금액			
	상장	비상장	계	기초 장부 가액	증가(감소)		기말 장부 가액
					취득 (처분)	평가 손익	
경영참여	1	3	4	117,250,909	-	11,043,707	128,294,616
일반투자	-	-	-	-	-	-	-
단순투자	2	6	8	8,990,277	2,936,005	379,852	12,306,134
계	3	9	12	126,241,186	2,936,005	11,423,559	140,600,750

※상세 현황은 '상세표-3. 타법인출자 현황(상세)' 참조

X. 대주주 등과의 거래내용

1. 대주주등에 대한 신용공여 등

(단위 : 천원)

거래상대방	관계	신용공여 종류	거래기간	거 래 내 역 (잔액)			
				기초	증가	감소	기말
양포식품(주)	특수관계자	담보제공	2016.07~2022.09	3,600,000	-	-	3,600,000
SEMPIO FOOD SERVICES, INC.	특수관계자	자금대여	2017.05~2022.05	2,284,800	68,250	1,523,200	829,850
선부(상해)상무유한공사	특수관계자	자금대여	2017.06~2022.06	652,800	58,500	-	711,300

* 당사는 2016년 7월 1일을 분할기일로 하여 회사분할을 실시하였으며, 이에 따라 분할 전 회사가 가지고 있던 채무 및 우발부채에 대하여 분할존속회사(샘표(주))와 분할신설회사(샘표식품(주))가 연대하여 변제할 책임을 지고 있습니다.

2. 대주주와의 자산양수도 등

해당 사항 없음

3. 대주주와의 영업거래

해당 사항 없음

4. 대주주 이외의 이해관계자와의 거래

가. 대주주 이외의 이해관계자와의 자산양수도

(단위 : 천원)

거래상대방	관계	거래종류	거래일자	거래대상물	거래목적	거래금액	처분손익	내부통제절차	거래조건
샘표식품(주)	특수관계자	자산양도	2021.04.27	파트너원 벨류업 2호 창업벤처전문사모투자 합자회사 출자금	기술습득 및 사업시너지	500,000	-	이사회 결의 (2021.04.21)	거래일 현금 지급

나. 대주주 이외의 이해관계자와의 영업거래

(단위 : 천원)

거래상대방	관계	거래종류	거래일자	거래내용	거래 금액
샘표식품(주)	특수관계자	용역제공	2021.01~2021.12	브랜드수익	1,366,236
		배당수익	2021.03.22	배당수익	451,168
(주)샘표아이에스피	특수관계자	용역제공	2021.01~2021.12	브랜드수익	74,841
		배당수익	2021.03.26	배당수익	500,000

XI. 그 밖에 투자자 보호를 위하여 필요한 사항

1. 공시내용 진행 및 변경사항

주요사항보고서 및 한국거래소 공시를 통해 공시한 사항이 본 보고서 제출일까지 이행이 완료되지 않았거나 주요내용이 변경된 사항은 없습니다.

2. 우발부채 등에 관한 사항

가. 중요한 소송사건

(1) 손해배상 청구 (서울중앙지방법원 2019가합 517256)

구분	내용
소송의 내용 (청구취지 청구원인 등)	연어포 공급계약 변경에 따른 손해배상 청구 소송
소 제기일	2019.3.22
소송 당사자	- 원고: 주식회사 김지순홍어 (구(舊) 해성) - 피고: 샘표주식회사 및 샘표식품 주식회사
진행상황	- 재판부의 화해권고결정으로 종결됨
향후 소송일정 및 회사의 대응방안	-
향후 소송결과에 따라 회사의 영업, 재무, 경영 등에 미칠 영향	-

나. 견질 또는 담보용 어음·수표 현황

(기준일 :)

(단위 : 매, 백만원)

제 출 처	매 수	금 액	비 고
은 행			
금융기관(은행제외)			
법 인			
기타(개인)			

다. 채무보증 현황

우리회사는 2016년 7월 1일을 기준으로 식품사업부문을 분할하였으며, 상법

제530조의9 제1항에 의거하여 분할신설회사인 샘표식품 주식회사와 함께 분할 전의 회사 채무에 대하여 연대하여 변제할 책임이 있습니다.

라. 채무인수약정 현황

해당 사항 없음

마. 그 밖의 우발채무 등

(1) 당기말 현재 연결회사가 금융기관과 체결한 약정 내역은 다음과 같습니다

(원화단위: 천원, 외화단위: USD)			
금융기관	내역	실행금액	한도금액
국민은행	기업전자결제(*1)	921,015	9,000,000
	상생결제론(*1)	11,490,070	30,000,000
우리은행	일반한도대출	—	3,000,000
	수입신용약정	—	USD 5,000,000
한국농수산식품유통공사	운영자금대출	2,000,000	2,000,000
한국산업은행	일반한도대출	1,402,000	12,500,000
	시설자금대출	21,475,000	22,675,000
	운영자금대출	USD 10,000,000	USD 10,000,000
한국수출입은행	수출성장자금대출	8,000,000	8,000,000
		USD 5,000,000	USD 5,000,000
합계		45,288,085	87,175,000
		USD 15,000,000	USD 20,000,000

(*1) 회사는 기업전자결제 및 상생결제론을 활용하여 매입채무 등의 대금 결제를 진행하고 있으며 실행금액은 매입채무 및 기타채무로 표시됩니다. 기업전자결제 및 상생결제론의 한도금액은 발행한도금액입니다.

(2) 당기말 현재 연결회사가 종속기업의 자금조달 등을 위하여 제공하고 있는 채무보증의 내역은 다음과 같습니다.

(단위: USD)					
채무보증 제공자	채무보증 제공받은자	금융기관	보증기간	관련 차입금	채무보증한도
샘표식품 주식회사	SEMPIO FOOD SERVICES, INC.	KDB산업은행 뉴욕지점	2021.11.15 ~ 2024.11.15	USD 10,000,000	USD 10,000,000

(3) 당기말과 전기말 현재 연결회사가 제공받은 지급보증 내역은 다음과 같습니다.

(단위: 천원)			
제공자	내 용	당기말	전기말
서울보증보험(주)	인허가보증보험	17,320	-

(4) 분할 전 기존채무에 대한 연대책임

당기말 현재 연결회사인 샘표식품(주)는 분할준속회사인 샘표(주)의 분할 전 기존 채무(분할기준일전의 원인행위로 발생하는 우발채무 포함)에 대하여 연대하여 변제할 의무를 부담하고 있습니다.

(5) 당기말 현재 연결회사가 피고로 계류 중인 소송사건 1건으로 소송가액은 85백만원이며, 현재로서는 동 소송의 전망을 예측할 수 없습니다.

(6) 기타 약정사항

당기말 현재 지배기업은 샘표식품(주)와 상표사용, 물적자산제공, 용역에 관한 계약

을 체결하고 있습니다.

3. 제재 등과 관련된 사항

(1) 행정기관의 제재현황

일자	제재기관	처벌 또는 조치 대상자	처벌 또는 조치 내용	금전적 처벌(조치)의 경우 해당금액	횡령· 배임의 경우 관련금액	사유 및 근거법령	처벌 또는 조치에 대한 회사의 이행현황	재발방지를 위한 회사의 대책
2019.08.11	경기도청	생표식품 이천공장	행정처분(개선명령)	-	-	<ul style="list-style-type: none"> 폐수배출허용기준 초과 물환경보전법 제39조 및 동법 시행령 제39조 	개선이행 완료	<ul style="list-style-type: none"> 감시관리 체계 강화 화학적처리공정 고장 부대설비 교체 경보체계 강화
2019.08.30	고용노동부 성남지청	생표식품 이천공장	시정명령/과태료	800,000원	-	<ul style="list-style-type: none"> 산업안전보건위원회/특별안전보건교육 미 실시 산업안전보건법 시행령 제25조의 4, 산업안전보건법 제31조 제3항 	납부 완료	<ul style="list-style-type: none"> 산업안전보건위원회 개최 특별안전보건교육 실시
2019.11.15	서울시 중구청	생표식품	경고/과태료	2,400,000원	-	<ul style="list-style-type: none"> 제품 내 이물 혼입(축산물위생관리법 제4조) 이물 발견 미신고(축산물위생관리법 제31조의6제1항) 	납부 완료	<ul style="list-style-type: none"> 품질관리 강화 이물발견 처리 절차 개선
2019.11.25	고용노동부 중부지방 고용노동청 경기지청	생표식품 이천공장	시정명령/과태료	1,040,000원	-	<ul style="list-style-type: none"> 공정안전보고서 미 준수 산업안전보건법 제 49조의 2 제 7항(2021년 현재 : 산업안전보건법 제46조1항) 	납부 완료	<ul style="list-style-type: none"> 공정안전보고서상 미 준수 사항 조치 주기적인 공정안전교육 실시 안전작업 허가절차 준수 변경관리 절차 준수
2021.07.19	경기도청	생표식품 이천공장	1차 개선명령	-	-	<ul style="list-style-type: none"> OO 배출허용기준초과 및 대기환경보전법 33조 및 동법 시행규칙 제134조 	사내 자체교육 실시 및 완료	<ul style="list-style-type: none"> 굴뚝감시체계업무편람의 대기 TMS 운영 및 관리기준 속지
2021.10.08	중부지방고용노동청	생표식품 이천공장	시정지시/과태료	1,440,000원	-	<ul style="list-style-type: none"> 산업안전보건법 제46조 1항 	시정지시 조치 완료 및 과태료 납부 완료	<ul style="list-style-type: none"> 공정안전보고서 준수, 분기별로 현장점검 시행 후 자체 시정조치함

* 2022년 3월 10일 공정거래위원회로부터 지주회사 행위제한 금지 규정인 공정거래법 제 18조 제2항 제5호 위반으로 향후 행위 금지 명령 및 과징금 1,200만원이 부과됨

4. 작성기준일 이후 발생한 주요사항 등 기타사항

외국지주회사의 자회사 현황

(기준일 :)

(단위 : 백만원)

구 분	A지주회사	B법인	C법인	D법인	...	연결조정	연결 후 금액
매출액						()	
내부 매출액	()	()	()	()	()		-
순 매출액						-	
영업손익						()	
계속사업손익						()	
당기순손익						()	
자산총액						()	
현금및현금성자산							
유동자산							
단기금융상품							
부채총액						()	
자기자본						()	
자본금						()	
감사인						-	
감사·검토 의견						-	
비 고							

XII. 상세표

1. 연결대상 종속회사 현황(상세)

☞ 본문 위치로 이동

(단위 : 백만원)

상호	설립일	주소	주요사업	최근사업연도말 자산총액	지배관계 근거	주요종속 회사 여부
샘표식품(주)	2016.7.4	서울시 중구 충무로 2	식품의 제조 및 가공, 판매	327,158	실질지배력	O
SFS (Sempio Food Services, Inc.)	2000.07.20	12928, Moore ST. Cerritos, CA 90703, USA	식음료 도매 및 수출입	29,324	상동	X
선부(상해) 상무유한공사	2008.04.17	Room 515, Building 27, Lane 8633 Zhongchun Road, Shanghai, China. 201101	식음료 도매 및 수출입	964	상동	X
양포식품(주)	1976.03.16	경상북도 포항시 남구 장기면 동해안로 3296	식음료의 제조 및 가공	8,055	의결권의 과반수 소유	X
(주)샘표아이에스피	2002.6.28	서울시 중구 충무로 2	판매행사 대행업	3,700	의결권의 과반수 소유	X
조치원식품(주)	1973.02.14	세종특별자치시 연서면 당산로 495- 20	인적용역 서비스업	1,193	의결권의 과반수 소유	X

2. 계열회사 현황(상세)

☞ 본문 위치로 이동

(기준일 : 2021년 12월 31일)

(단위 : 사)

상장여부	회사수	기업명	법인등록번호
상장	2	샘표 주식회사	110111-0123797
		샘표식품 주식회사	110111-6110045
비상장	7	양포식품(주)	174611-0001286
		조치원식품(주)	164711-0000171
		(주) 샘표아이에스피	110111-2557077
		통도물류(주)	110111-1710072
		성도물류(주)	134411-0051689
		(주)누리팩	134411-0039726
		(주)명진포장	134511-0085032

3. 타법인출자 현황(상세)

☞ 본문 위치로 이동

(기준일 : 2021년 12월 31일)

(단위 : 천원, 주, %)

법인명	상장 여부	최초취득일자	출자 목적	최초취득금액	기초잔액			증가(감소)			기말잔액			최근사업연도 재무현황	
					수량	지분율	장부가액	취득(처분)		평가손익	수량	지분율	장부가액	총자산	당기순손익
								수량	금액						
동원산업(주)*	상장	2006.03.28	투자	1,007,929	33,201	0.9	7,387,223	-	-	149,405	33,201	0.9	7,536,627	3,050,625,202	172,945,872
사조동아원(주)*	상장	2006.11.13	투자	3,103,026	805,083	0.6	770,464	-	-	123,178	805,083	0.6	893,642	448,788,965	2,275,542
(주)제이티비씨*	비상장	2011.03.21	투자	1,645,245	329,049	0.3	121,090	-	-	107,270	329,049	0.3	228,360	337,077,611	-23,521,073
한국장류협동조합**	비상장	1978.03.28	투자	111,500	1,115	-	111,500	-	-	-	1,115	-	111,500	-	-
샘표아이에스피**	비상장	2002.07.01	경영권 지배	100,000	20,000	100.0	1,408,982	-	-	-299,596	20,000	100.0	1,109,386	3,700,158	200,404
조치원식품**	비상장	1987.05.30	경영권 지배	500,202	115,600	96.3	135,202	-	-	925,240	115,600	96.3	1,060,441	1,193,004	71,662
양포식품***	비상장	1987.05.30	경영권 지배	2,703,223	52,500	87.5	3,782,997	-	-	46,945	52,500	87.5	3,829,942	8,054,977	-104,653
샘표식품(주)***	상장	2016.07.01	경영권 지배	71,735,776	2,255,842	49.4	111,923,729	-	-	10,371,118	2,255,842	49.4	122,294,847	327,531,637	23,691,612
유렉스웨이브2호 액티브시니어 투자조합**	비상장	2020.11.27	투자	100,000	-	-	100,000	-	436,000	-	-	-	536,000	28,648,744	-1,231,992
파트너원 벨류업 2호 창업벤처전문사모투자 합자회사**	비상장	2020.12.24	투자	500,000	-	-	500,000	-	-500,000	-	-	-	-	-	-
요즈마-ATU게임체인저펀드1호**	비상장	2021.03.30	투자	2,000,000	-	-	-	-	2,000,000	-	-	-	2,000,000	68,211,185	-2,192,015
매일방송	비상장	2021.12.15	투자	1,000,005	-	-	-	-	1,000,005	-	165,290	0.3	1,000,005	440,252,280	23,013,981
합 계					3,612,390	-	126,241,186	-	2,936,005	11,423,559	3,777,680	-	140,600,750	-	-

* 동원산업(주), 사조동아원(주), (주)제이티비씨는 공정가치로 평가하였습니다.

** 한국장류협동조합, 유렉스웨이브2호 액티브시니어 투자조합, 요즈마-ATU게임체인저펀드1호, 매일방송은 시장성이 없고 공정가액을 신뢰성 있게 측정할 수 없어 취득원가로 평가하였습니다.

*** (주)샘표아이에스피, 양포식품(주), 샘표식품(주), 조치원식품(주)는 지분법으로 평가하였습니다.

**** 최근 사업연도 재무현황은 당기말 기준으로 작성하였으며, (주)제이티비씨는 정보가 불충분하여 전기말 금액으로 작성하였습니다.

【 전문가의 확인 】

1. 전문가의 확인

우리회사는 전문가의 확인으로 기재할 사항이 없습니다.

2. 전문가와의 이해관계

우리회사는 전문가와의 이해관계로 기재할 사항이 없습니다.