

사 업 보 고 서

(제 52 기)

사업연도 2022년 01월 01일 부터
2022년 12월 31일 까지

금융위원회

한국거래소 귀중

2023 년 3 월 10 일

제출대상법인 유형 : 주권상장법인

면제사유발생 : 해당사항 없음

회 사 명 : 샘표 주식회사

대 표 이 사 : 박 진 선

본 점 소 재 지 : 서울시 중구 충무로 2
(전 화) 02-3393-5500
(홈페이지) <http://www.sempio.co.kr/>

작 성 책 임 자 : (직 책) 상 무 (성 명) 오 충 열
(전 화) 02-3393-5500

목 차

【대표이사 등의 확인】	_____	1
I. 회사의 개요	_____	2
1. 회사의 개요	_____	2
2. 회사의 연혁	_____	4
3. 자본금 변동사항	_____	6
4. 주식의 총수 등	_____	6
5. 정관에 관한 사항	_____	8
II. 사업의 내용	_____	9
1. 사업의 개요	_____	9
2. 주요 제품 및 서비스	_____	10
3. 원재료 및 생산설비	_____	13
4. 매출 및 수주상황	_____	19
5. 위험관리 및 파생거래	_____	23
6. 주요계약 및 연구개발활동	_____	23
7. 기타 참고사항	_____	24
III. 재무에 관한 사항	_____	30
1. 요약재무정보	_____	30
2. 연결재무제표	_____	32
3. 연결재무제표 주석	_____	38
4. 재무제표	_____	115
5. 재무제표 주석	_____	119
6. 배당에 관한 사항	_____	174
7. 증권의 발행을 통한 자금조달에 관한 사항	_____	176
7-1. 증권의 발행을 통한 자금조달 실적	_____	176
7-2. 증권의 발행을 통해 조달된 자금의 사용실 적	_____	178
8. 기타 재무에 관한 사항	_____	178
IV. 이사의 경영진단 및 분석의견	_____	190
V. 회계감사인의 감사의견 등	_____	194
1. 외부감사에 관한 사항	_____	194

2. 내부통제에 관한 사항	195
Ⅵ. 이사회 등 회사의 기관에 관한 사항	196
1. 이사회에 관한 사항	196
2. 감사제도에 관한 사항	197
3. 주주총회 등에 관한 사항	199
Ⅶ. 주주에 관한 사항	203
Ⅷ. 임원 및 직원 등에 관한 사항	206
1. 임원 및 직원 등의 현황	206
2. 임원의 보수 등	207
Ⅸ. 계열회사 등에 관한 사항	211
X. 대주주 등과의 거래내용	213
Ⅺ. 그 밖에 투자자 보호를 위하여 필요한 사항	214
1. 공시내용 진행 및 변경사항	214
2. 우발부채 등에 관한 사항	214
3. 제재 등과 관련된 사항	217
4. 작성기준일 이후 발생한 주요사항 등 기타사항	217
Ⅻ. 상세표	219
1. 연결대상 종속회사 현황(상세)	219
2. 계열회사 현황(상세)	219
3. 타법인출자 현황(상세)	220
【 전문가의 확인 】	221
1. 전문가의 확인	221
2. 전문가와의 이해관계	221

【 대표이사 등의 확인 】

확 인 서

우리는 당사의 대표이사 및 신고업무담당이사로서 이 공시서류의 기재내용에 대해 상당한 주의를 다하여 직접 확인·검토한 결과, 중요한 기재사항의 기재 또는 표시의 누락이나 허위의 기재 또는 표시가 없고, 이 공시서류에 표시된 기재 또는 표시사항을 이용하는 자의 중대한 오해를 유발하는 내용이 기재 또는 표시되지 아니하였음을 확인합니다.

또한, 당사는 주식회사의 외부 감사에 관한 법률 제8조의 규정에 따라 내부회계 관리제도를 마련하여 운영하고 있음을 확인합니다.

2023년 3월 10일
샘표 주식회사

대표이사 박진선

신고업무담당이사 오정열

(샘표)제52기 사업보고서_대표이사등의 확인_서명(스캔)

I. 회사의 개요

1. 회사의 개요

가. 연결대상 종속회사 개황

가-1. 연결대상 종속회사 현황(요약)

(단위 : 사)

구분	연결대상회사수				주요 종속회사수
	기초	증가	감소	기말	
상장	1	0	0	1	1
비상장	5	0	0	5	1
합계	6	0	0	6	2

※상세 현황은 '상세표-1. 연결대상 종속회사 현황(상세)' 참조

가-2. 연결대상회사의 변동내용

구분	자회사	사유
신규 연결	-	-
	-	-
연결 제외	-	-
	-	-

나. 회사의 법적·상업적 명칭

우리회사의 명칭은 '샘표 주식회사'라고 표기합니다. 또한 영문으로는 'SEMPPIO COMPANY' 라고 표기합니다. 단, 약식으로 표기할 경우 '샘표(주)' 라고 표기합니다.

다. 설립일자 및 존속기간

○ 우리회사는 1946년 8월 20일 설립하였으며, 1971년 12월 9일 식품제조, 가공, 판매업, 무역업 등을 주 영업목적으로 '샘표식품공업주식회사'로 법인설립 등기를 하였습니다.

○ 우리회사는 1976년 6월 29일 발행주식을 한국거래소가 개설한 유가증권시장에 상장한 주권상장법인으로 1998년 8월 28일 '샘표식품 주식회사'로 상호를 변경하였

습니다.

○ 우리회사는 2016년 7월 1일 '샘표 주식회사'로 상호를 변경하고 샘표 주식회사와 샘표식품 주식회사로 인적분할하였습니다. 2016년 8월 9일 유가증권시장에 변경상장하였습니다.

라. 본사의 주소, 전화번호, 홈페이지 주소

- 주소 : 서울특별시 중구 충무로 2 (필동)
- 전화번호 : 02-3393-5500
- 홈페이지 주소 : <http://www.sempio.co.kr/>

마. 중소기업 등 해당 여부

중소기업 해당 여부		미해당
	벤처기업 해당 여부	미해당
중견기업 해당 여부		해당

바. 주요 사업의 내용 및 향후 추진하려는 신규사업에 관한 간략한 설명

○ 우리회사는 2017년 1월 20일 지주회사로 전환한 순수지주회사로 어떠한 사업 활동도 하지 않고 다른 회사의 주식을 소유함으로써 그 회사를 지배하는 것을 주된 목적으로 합니다.

○ 우리회사 수익은 지분법 수익, 배당 수익, 임대 수익, 브랜드 수익 등이 있습니다.

○ 자회사는 샘표식품(주), 양포식품(주), (주)샘표아이에스피, 조치원식품(주) 등이 있습니다.

상세한 내용은 동 공시서류의 'II. 사업의 내용'을 참고하십시오.

사. 신용평가에 관한 사항

평가일	신용평가전문기관	신용등급	비고
-	-	-	-

아. 회사의 주권상장(또는 등록·지정)여부 및 특례상장에 관한 사항

주권상장 (또는 등록·지정)여부	주권상장 (또는 등록·지정)일자	특례상장 등 여부	특례상장 등 적용법규
유가증권시장	1976년 06월 29일	-	-

2. 회사의 연혁

가. 회사의 본점소재지 및 그 변경

○ 공시대상기간 중 회사의 본점소재지 변경은 없었으며, 관련 내용은 상기 'I. 회사의 개요' 중 '라. 본사의 주소, 전화번호, 홈페이지 주소'를 참조 바랍니다.

나. 경영진 및 감사의 중요한 변동

변동일자	주총종류	선임		임기만료 또는 해임
		신규	재선임	
2018.03.19	정기주총	-	사외이사 김 현	-
2020.03.16	정기주총	-	최대주주인 대표이사 박진선 사내이사 오충열	-
2021.03.22	정기주총	사외이사 김진만	-	사외이사 김 현
2022.03.21	정기주총	-	감사 박승현	-

다. 최대주주의 변동

해당사항 없음

라. 상호의 변경

우리회사는 2016년 7월 1일 상호를 '샘표 주식회사'로 변경하였습니다.

마. 회사가 화의, 회사정리절차 그 밖에 이에 준하는 절차를 밟은 적이 있거나 현재 진행중인 경우 그 내용과 결과

해당사항 없음

바. 회사가 합병등을 한 경우 그 내용

1) 현물출자

- 우리회사는 샘표식품 주식회사 기명식 보통주식을 보유하고 있는 주주 중 청약에 응한 주주로부터 해당 주식을 현물출자 받고 이의 대가로 우리회사 기명식 보통 주식을 신주로 발행하여 부여하는 공개매수 방식의 유상증자를 2017년 1월 20일 완료하였습니다.

사. 회사의 업종 또는 주된 사업의 변화

- 우리회사는 2016년 7월 1일을 분할기일로, 분할 전에는 식품 제조, 가공 및 판매를 담당하는 식품사업을 영위하였으나, 분할 후에는 자회사 관리 및 투자 등의 사업을 영위하고 있습니다.
- 기존 사업이었던 식품 제조, 가공 및 판매를 담당하는 식품사업은 신설된 샘표식품 주식회사의 주된 목적사업입니다.
- 우리회사는 2017년 1월 20일 현재 '독점규제 및 공정거래에 관한 법률' 제2조 1의2 및 동 법 시행령 제2조에 따른 지주회사 요건을 충족하였으며, 2017년 4월 17일 공정거래위원회로부터 지주회사 기준을 충족하였다는 통보를 받았습니다.

아. 그 밖에 경영활동과 관련된 중요한 사항의 발생내용

해당사항 없음

자. 종속회사 및 주요 자회사에 관한 사항(최근 5년간)

종속회사	주요 자회사	회사명	연혁
○	○	샘표식품(주)	2019.3 이생재 사내이사 선임 2020.7 Bio분석연구센터, 국제공인시험기관(KOLAS) 인증 획득 2021.12 소비자중심경영(CCM) 획득 2022.6 제34회 한국노사협력대상 대상 수상, '2022년 세계인정의 날' 국가기술표준원 표창 수상
○	X	SFS (Sempio Food Services, Inc.)	2018.3 애너하임 자연식품박람회(NPEW) 올해의 혁신적인 제품으로 연두 선정 2018.7 뉴욕 맨하튼 연두 컬리너리 스튜디오(Yondu Culinary Studio) 오픈 2020.5 미국 레스토랑 협회가 주관하는 2020 Food & Beverage Awards (FAB) 에서 올해의 혁신 제품으로 연두 선정 2020.12 미국 최대 규모의 레스토랑 식품 공급업체인 CHEFS WAREHOUSE 와 연두 공급 계약 체결
○	X	선부(상해) 상무유한공사	2018.2 전자상거래 알리바바 플랫폼에 샘표flagshop 운영 (18개 sku 입점) 2018.3 샘스클럽 신규 제품 입점(갈비소스) 2018.4 중국 교민시장 지역별 대리상 체제 운영 2018.12 알리바바 플랫폼 샘표 flagshop 운영 중단 2020.1 회사 소재지 변경
			2018.7 우리엄마 명태채볶음 신제품 출시 2019.9 버터장조림, 불닭볶음 통조림 신제품 출시 2020.6 뽕초 장조림 신제품 출시

종속회사	주요 자회사	회사명	연혁
○	X	양포식품(주)	2021.3 박용학 사내이사 선임 2021.4 새미네부엌 김치양념 신제품 출시 2022.1 김치양념 생산설비 증설
○	X	(주)샘표아이에스피	2018.4 박영배 대표이사 선임 2020.3 박용학 대표이사 선임
○	X	조치원식품(주)	2019.3 이원우 사내이사 연임 2020.3 박진선 대표이사 연임 2022.3 이원우 사내이사 연임

3. 자본금 변동사항

자본금 변동추이

(단위 : 원, 주)

종류	구분	당기말 (2022년말)	제51기 (2021년말)	제50기 (2020년말)	제49기 (2019년말)	제48기 (2018년말)
보통주	발행주식총수	2,875,800	2,875,800	2,875,800	2,875,800	2,875,800
	액면금액	1,000	1,000	1,000	1,000	1,000
	자본금	2,875,800,000	2,875,800,000	2,875,800,000	2,875,800,000	2,875,800,000
우선주	발행주식총수	0	0	0	0	0
	액면금액	0	0	0	0	0
	자본금	0	0	0	0	0
기타	발행주식총수	0	0	0	0	0
	액면금액	0	0	0	0	0
	자본금	0	0	0	0	0
합계	자본금	2,875,800,000	2,875,800,000	2,875,800,000	2,875,800,000	2,875,800,000

4. 주식의 총수 등

주식의 총수 현황

(기준일 : 2022년 12월 31일)

(단위 : 주)

구 분	주식의 종류		비고
	보통주	합계	
I. 발행할 주식의 총수	50,000,000	50,000,000	—
II. 현재까지 발행한 주식의 총수	5,159,943	5,159,943	—
III. 현재까지 감소한 주식의 총수	2,284,143	2,284,143	—
1. 감자	—	—	—
2. 이익소각	—	—	—

구 분		주식의 종류		비고
		보통주	합계	
	3. 상환주식의 상환	-	-	-
	4. 기타	2,284,143	2,284,143	-
IV. 발행주식의 총수 (II-III)		2,875,800	2,875,800	-
V. 자기주식수		709,847	709,847	51,660주 증가
VI. 유통주식수 (IV-V)		2,165,953	2,165,953	-

자기주식 취득 및 처분 현황

(기준일 : 2022년 12월 31일)

(단위 : 주)

취득방법			주식의 종류	기초수량	변동 수량			기말수량	비고
					취득(+)	처분(-)	소각(-)		
배당 가능 이익 범위 이내 취득	직접 취득	장내 직접 취득	보통주	72,902	-	-	-	72,902	-
			우선주	-	-	-	-	-	
		장외 직접 취득	보통주	583,220	-	-	-	583,220	-
			우선주	-	-	-	-	-	
		공개매수	보통주	-	-	-	-	-	-
			우선주	-	-	-	-	-	
		소계(a)	보통주	656,122	-	-	-	656,122	-
			우선주	-	-	-	-	-	
	신탁 계약에 의한 취득	수탁자 보유수량	보통주	-	51,660	-	-	51,660	-
			우선주	-	-	-	-	-	
		현물보유수량	보통주	-	-	-	-	-	-
			우선주	-	-	-	-	-	
		소계(b)	보통주	-	-	-	-	-	-
			우선주	-	-	-	-	-	
기타 취득(c)			보통주*	2,065	-	-	2,065	-	
			우선주	-	-	-	-	-	
총 계(a+b+c)			보통주	658,187	-	-	709,847	-	
			우선주	-	-	-	-	-	

* 인적분할에 따라 2016년 8월 19일 취득한 단수주 수량입니다.

** 기말수량은 공시서류작성기준일(2022년 12월 31일) 기준의 현재 수량입니다.

자기주식 신탁계약 체결 · 해지 이행현황

(기준일 : 2022년 12월 31일)

(단위 : 원, % 회)

구 분	계약기간		계약금액 (A)	취득금액 (B)	이행률 (B/A)	매매방향 변경		결과 보고일
	시작일	종료일				횟수	일자	
신탁 채결	2022.09.27	2023.09.26	10,000,000,000	2,485,570,950	24.9	0	-	-

5. 정관에 관한 사항

정관 변경 이력

정관변경일	해당주총명	주요변경사항	변경이유
2021년 03월 22일	제5기 정기주주총회	제2조(목적) 제11조(동등배당) 제12조(명의개서대리인) 제13조(주주명부 작성·비치) 제14조(주주명부의 폐쇄 및 기준일) 제16조(전환사채의 발행) 제17조(신주인수권부 사채의 발행) 제17조의2(사채 및 신주인수권증권에 표시되어야 할 권리의 전자등록) 제19조(소집시기) 제31조(이사 및 감사의 선임) 제48조(이익배당)	- 목적사업 추가 - 상법개정에 따른 동등배당 취지로 내용을 정비 - 전자증권법, 전자등록제도 도입에 따른 내용 변경 - 상법개정 사항을 반영
2019년 03월 18일	제3기 정기주주총회	제8조(주권의 종류) 제12조(명의개서 대리인) 제13조(주주등의 주소, 성명 및 인감 또는 서명 등 신고) - 삭제 제17조의2(사채 및 신주인수권증권 에 표시되어야 할 권리의 전자등록 - 신설) 제18조(사채발행에 관한 준용 규정) 제35조(이사의 직무) 제38조(이사회회의 구성과 소집)	- 주식 등의 전자등록에 따른 변경 - 대표이사 유고시 직무대행순서, 이사회 소집권자 등을 변경

II. 사업의 내용

1. 사업의 개요

샘표 주식회사는 자회사 관리 및 투자를 목적으로하는 지주회사 부문과 식품 제조 및 판매를 목적으로하는 식품사업 부문으로 영업부문을 구분하여 운영하고 있습니다. 지주사업 부문은 샘표 주식회사, 식품사업 부문은 샘표식품(주), 양포식품(주), (주)샘표아이에스피, 조치원식품(주)의 회사가 있습니다.

사업부문	회사명(종속회사 포함)	주요 생산 및 판매 제품 유형	비고
지주사업 부문	샘표 주식회사	-	-
식품사업 부문	샘표식품(주)	장류	-
	양포식품(주)	통조림	-
	(주)샘표아이에스피	판촉행사 대행	-
	조치원식품(주)	인적용역제공	-

지주사업 부문인 샘표 주식회사는 지분법 수익, 배당 수익, 임대 수익, 브랜드 수익 등의 수익이 있습니다.

식품사업 부문의 샘표식품(주)는 장류 제품, 양포식품은 통조림을 생산하여 판매하고 있으며, 샘표아이에스피는 판촉행사 대행, 조치원식품은 인적용역 등을 제공하고 있습니다.

우리회사의 사업부문별 요약 재무현황은 다음과 같습니다.

(단위 : 백만원)

사업부문	회사명(종속회사 포함)	2022년		2021년		2020년	
		매출액	영업이익	매출액	영업이익	매출액	영업이익
지주사업 부문	샘표 주식회사	7,960	6,641	12,915	11,424	18,279	16,829
식품사업 부문	샘표식품(주)**	371,198	11,131	348,701	23,510	318,949	42,801
	양포식품(주)	11,260	270	10,737	(272)	11,774	706
	(주)샘표아이에스피	20,412	556	18,882	92	19,524	(388)
	조치원식품(주)	562	(11)	621	50	603	91

* 위 재무현황은 연결대상 법인의 내부거래를 포함하고 있습니다.

** 샘표식품(주)와 그 종속기업의 연결 재무현황 실적입니다.

각 사업부문의 시장여건 및 영업의 개황 등은 '7. 기타 참고사항'을 참고하십시오.

2. 주요 제품 및 서비스

[샘표(주)]

가. 주요 제품 등의 현황

우리회사의 수입원은 자회사 등으로부터 받는 브랜드 수익, 임대 수익, 배당 수익 등으로 구성됩니다.

(단위 : 천원)

사업부문	매출유형	품목	2022년	
			매출액	비율(%)
지주사업	지분법 및 브랜드 수익 등	지분법수익	6,390,103	80.3%
		브랜드수익	1,236,356	15.5%
		임대수익	168,000	2.1%
		배당수익	166,005	2.1%
합계			7,960,464	100

나. 주요 제품 등의 가격 변동 추이

해당 사항 없음

[샘표식품(주)]

가. 주요 제품 등의 현황

주요 제품 등의 매출 현황은 다음과 같습니다.

(단위 : 천원)

사업부문	매출유형	품목	2022년	
			매출액	비율(%)
식품사업	식품제조, 판매	장류	205,326,980	49.7%
		장류 외	207,890,899	50.3%

사업부문	매출유형	품목	2022년	
			매출액	비율(%)
합 계			413,217,879	100

※ 매출비율 = (해당 품목 매출액/제상품 총매출액) x 100(%)

※ 상기 매출실적은 매출할인 및 반품충당금의 가감 전 품목별 총매출액이며, 연결포괄손익계산서 상의 순매출액은 371,198,281천원입니다.

나. 주요 제품 등의 가격 변동 추이

<최근 사업연도 제품 가격 추이>

(단위 : 원)

품목	제품명	2022년	2021년	2020년
간장	양조간장 501 500ml	5,370	4,450	4,100
요리에센스 연두	연두 순 320g	5,980	5,980	5,980
육포	질러 부드러운육포 70g	6,980	5,980	5,900
파스타 소스	폰타나 카르니아 베이컨&머쉬룸 크림 파스타 소스 430g	6,480	5,480	5,480

※ 산출기준 : 할인점 소매가

[양포식품(주)]

가. 주요 제품 등의 현황

통조림의 주요 제품은 깻잎,명이,콩 등 농산물통조림과 쇠고기, 돼지고기, 메추리알, 고추장고기볶음 등 축산물 통조림 그리고 콩치, 고등어 등 수산물 통조림 등이며 추가로 김치양념(소스류)을 생산하고 있습니다. 전체 품목 수는 30여종 입니다.

나. 주요 제품 등의 가격 변동 추이

(단위 : 원)

구분	2022년	2021년	2020년
콩치	2,585	2,224	1,535
복숭아	1,351	1,099	1,099

구분	2022년	2021년	2020년
깻잎	1,043	925	925
장조림	1,427	1,230	1,230

[(주) 샘표아이에스피]

가. 주요 제품 등의 현황

샘표식품의 상·제품을 대형할인점 및 백화점 등에서 소비자에게 판매하기 위한 판촉용역을 제공하고 있습니다. 판촉매장에 필요한 내용(현장대응 매뉴얼, 샘표식품 상제품에 대한 정보 등)에 대한 교육을 진행한 후 판촉사원을 매장에 투입하여 매장에서 상제품 홍보 및 진열 등의 업무를 진행하고 있습니다.

아울러, 샘표식품의 상제품에 대한 고객반응과 경쟁사의 제품에 대한 현장반응을 분석하여 샘표식품에 정보를 제공하고 있습니다.

판촉사원은 업무 형태별로 고정직, 순회직, 행사직으로 구분됩니다.

나. 주요 제품 등의 가격 변동 추이

(단위 : 원)

구분	2022년	2021년	2020년
인당 용역 단가(월평균)	2,586,935	2,557,042	2,557,042

[조치원식품(주)]

가. 주요 제품 등의 현황

조치원식품은 샘표식품에 옥수수차, 보리차, 결명자차 등 차류 제품을 생산하는 인적용역을 제공하고 있습니다.

나. 주요 제품 등의 가격 변동 추이

(단위 : 원)

구분	2022년	2021년	2020년
생산용역단가 (생산품목평균)	463	463	488

3. 원재료 및 생산설비

[샘표(주)]

해당사항 없음

[샘표식품(주)]

가. 주요 원재료의 매입 현황

탈지대두는 간장 제품의 주원료로 Non-GMO 대두만을 원료로 하며, 인도산과 미국산, 중국산을 구매하고 있습니다. DNS맥은 고단백 소맥 품종으로 간장 제품의 주원료이며 미국산 원맥을 사용하고 있습니다. 대두는 된장 제품, 일부 간장 제품, 연두의 주원료이며 미국산을 주로 구매하며, 국산도 일부 구매하고 있습니다.

<주요 원재료 매입액>

(단위 : 백만원)

매입유형	품목	주요 매입처	매입처와 회사와의 특수한 관계여부	구체적 용도	매입액		
					2022년	2021년	2020년
원재료	탈지대두	N社, A社, P社	없음	간장	23,015	15,846	19,266
	DNS 맥	S社, D社	없음	간장			
	대두	S社, H社, 한국장류협동조합	없음	된장, 간장, 연두			

나. 주요 원재료의 가격변동추이

2022년은 러시아-우크라이나 전쟁으로 글로벌 곡물 시장이 불안정하였고, 수출 통제로 인해 곡물 가격이 폭등하였습니다. 3분기에는 2분기 대비 곡물 가격이 하락하였으나 다시 반등하여, 대두는 상승, 소맥은 하락하는 흐름을 보였습니다.

대두는 남미와 미국의 작황우려가 있었으나, 전 세계적으로는 생산량 증가로 인해 2022년 기말재고율이 전년보다 상승, 소맥은 전년 대비 공급량과 수요량이 모두 증가하였음에도 수요량 증가 폭이 커 전년 대비 기말 재고량은 감소할 것을 예상합니다.

<주요 원재료 가격변동추이>

(단위 : 원/kg)

원재료명	2022년	2021년	2020년
탈지대두, DNS 맥, 대두*	1,071	792	708

* 국산 대두는 제외하고 수입산 대두만을 포함하여 계산함

다. 생산능력, 생산실적, 가동률

1) 생산능력

간장/연두, 된장/고추장/쌈장, 차류, 육포 각각 생산능력의 산출식은 다음과 같습니다.

품목	산출식
간장/연두	- 생산능력 = (생간장 capacity/일) x 12개월 작업일수 - 산출기준 : 재공품인 생간장을 기준으로 일일 capacity로 산출
된장/고추장/쌈장	- 생산능력 = (된장/고추장/쌈장의 제국 가능량/월) x 12개월 작업일수 - 산출기준 : 제국 capacity를 이용 반제품 capacity를 산출한 후 포장 가능량을 산출
육포	- 생산능력 : (육포 건조 횟수/일 x 55kg) x 12개월 작업일수 - 산출기준 : 건조기 capacity를 이용하여 월 건조 횟수를 산출한 후 1건조 생산량을 55kg으로 계산
차류	- 생산능력 : 일일 capacity x 12개월 작업일수

위 산출식에 따라 계산한 생산능력은 다음과 같습니다.

<최근 사업연도 각 품목별 생산 능력>

(단위 : KL, 톤)

사업부문	품목	사업소	2022년	2021년	2020년
식품제조	간장/연두	이천공장	78,000 KL	78,000 KL	78,000 KL
	된장/고추장/쌈장	영동공장	10,080 톤	10,080 톤	10,080 톤
	육포	영동공장	602 톤	602 톤	602 톤
	차류	조치원공장	2,940 톤	2,952 톤	2,988 톤

2) 생산실적

간장/연두, 된장/고추장/쌈장, 차류, 육포의 생산실적은 다음과 같습니다.

<최근 사업연도 각 품목별 생산 실적>

(단위 : KL, 톤)

사업부문	품목	사업소	2022년	2021년	2020년
식품제조	간장/연두	이천공장	61,925 KL	57,526 KL	60,626 KL
	된장/고추장/쌈장	영동공장	6,971 톤	6,109 톤	5,840 톤
	육포	영동공장	231 톤	203 톤	214 톤
	차류	조치원공장	724 톤	824 톤	892 톤

3) 가동률

간장/연두, 된장/고추장/쌈장, 육포, 차류의 가동율을 생산능력 대비 생산실적으로 산출하였습니다.

<각 사업소/품목별 가동률>

(단위 : KL, 톤, %)

사업소 (사업부문)	2022년			2021년		
	생산능력	생산실적	가동률	생산능력	생산실적	가동률
간장/연두	78,000 KL	61,925 KL	79.4%	78,000 KL	57,526 KL	73.7%
된장/고추장/쌈장	10,080 톤	6,971 톤	69.2%	10,080 톤	6,109 톤	60.6%
육포	602 톤	231 톤	38.4%	602 톤	203 톤	33.7%
차류	2,940 톤	724 톤	24.6%	2,952 톤	824 톤	27.9%

라. 생산설비의 현황

우리회사는 이천, 영동, 조치원, 영동, 오송 사업소 등에 생산설비를 보유하고 있습니다.

사업소	소재지
이천 사업소	경기도 이천시 호법면 이섭대천로 58
영동 사업소	충청북도 영동군 용산면 용심로 892
조치원 사업소	세종특별자치시 연서면 당산로 495-20
오송 사업소	충청북도 청주시 흥덕구 오송읍 오송생명4로 183

(단위 : 천원)

사업소	소유 형태	자산항목	기초장부가액	증가액	감소액	상각액	기말장부가액	비고
이천/ 영동/ 조치원/ 오송	자가 (등기)	토 지	20,088,030	-	-	-	20,088,030	-
		건 물	13,450,924	1,536,768	(240,635)	(734,647)	14,012,410	-
		건축물	3,057,781	790,242	-	(437,478)	3,410,544	-
		기계장치	35,919,351	10,501,121	(4,925)	(8,447,943)	37,967,604	-
		차량운반구	233,411	52,350	(1)	(83,539)	202,222	-
		공기구비품	2,533,119	682,550	(7,431)	(902,933)	2,305,305	-
		건설중인자산	22,230,232	28,442,801	(5,154,407)	-	45,518,626	-
합계		97,512,848	42,005,832	-5,407,399	-10,606,540	123,504,741	-	

※ 증가액, 감소액에는 건설중인자산의 대체 금액이 포함되어 있으며, 주요 유형자산에 대한 시가는 객관적인 판단이 어려워 기재를 생략합니다.

마. 설비의 투자 및 투자계획 등

(단위 : 백만원)

사업소	구분	투자기간	투자대상자산	향후 기대효과	기투자액**	향후투자액 (향후 1년 이내)
이천,영동	신설	2022.01 ~ 2022.12	기계장치, 건축물	생산성 향상, 생산능력 증가	24,248	16,042
	증설	2022.01 ~ 2022.12	기계장치	생산능력 증가	4,907	1,508
	대규모 수선	2022.01 ~ 2022.12	기계장치, 건축물	작업환경 개선	1,012	427
합계					30,167	17,977

* 공시기준일 현재 진행 중이거나 계획이 있는 주요 투자 사항임

** 기투자액은 2022.1 ~ 2022.12 투자한 금액임

[양포식품(주)]

가. 주요 원재료의 매입 현황

주요 원재료는 농산물(깻잎, 황도, 백도, 콩 등), 수산물(고등어, 꽂치, 멸치 등), 축산물(돼지고기, 메추리알, 쇠고기 등)로 이루어져 있습니다. 농산물은 중국에서 수입을 하며, 수산물은 부산공동어시장을 통하여 매입을 하며 원양산과 국산을 혼용하고 있습니다. 쇠고기는 수입산이고 돼지고기, 메추리알은 국산입니다. 그리고 김치양념(소스류)의 주요 원료는 다진양파, 다진생가 등 국산 원료입니다.

<주요 원재료 매입액>

(단위 : 백만원)

유형	품목	2022년	2021년	2020년
농산물	깻잎, 황도, 백도, 콩 등	835	766	593
수산물	고등어,꽁치,멸치 등	3,137	2,967	2,105
축산물	돼지고기,메추리알,쇠고기 등	1,090	756	981

나. 주요 원재료의 가격변동추이

<주요 원재료 가격변동추이>

(단위 : 원/kg)

원재료명	2022년	2021년	2020년
깻잎, 황도, 백도, 콩 등	2,962	3,670	3,235
고등어,꽁치,멸치 등	4,093	3,597	2,708
돼지고기,메추리알,쇠고기 등	7,421	5,838	4,977

다. 생산능력, 생산실적, 가동률

1) 생산능력

연간 생산능력의 산출식은 다음과 같습니다.

- 생산능력(통조림) = 연간 생산가능 캔 수 x 평균 내용량
- 생산능력(김치양념) = 연간 생산가능 캔 수 x 평균 내용량

<최근 3사업연도 각 품목별 생산능력>

(단위 : 톤)

사업부문	품목	사업소	2022년	2021년	2020년
식품제조	통조림	양포식품	2,977	2,977	2,977
	김치양념		675	675	-

2) 생산실적

<최근 3사업연도 각 품목별 생산실적>

(단위 : 톤)

사업부문	품목	사업소	2022년	2021년	2020년
식품제조	통조림	양포식품	1,447	1,612	2,233
	김치양념		126	195	-

3) 가동률

o 가동률 = (생산실적/생산능력) x 100(%)

<가동률>

(단위 : 시간, %)

품목	2022년			2021년		
	생산능력	생산실적	가동률	생산능력	생산실적	가동률
통조림	2,977	1,447	48.6%	2,977	1,612	54.1%
김치양념	675	126	18.7%	675	195	28.9%

라. 생산설비의 현황

사업소	소재지
양포 사업소	경상북도 포항시 남구 장기면 동해안로 3296

(단위 : 천원)

사업소	소유 형태	자산항목	기초 장부가액	증가액	감소액	상각액	기말장부가액	비고
양포	자가 (등기)	토 지	284,399	-	-	-	284,399	-
		건 물	2,489,829	4,900	-	(93,210)	2,401,519	-
		건축물	307,111	13,890	-	(21,006)	299,995	-
		기계장치	1,022,048	644,270	-	(242,666)	1,423,653	-
		차량운반구	16,018	-	-	(8,162)	7,856	-
		공기구비품	69,255	16,876	-	(25,575)	60,555	-
		건설중인자산	429,820	-	(429,820)	-	-	-
합계			4,618,480	679,936	-429,820	-390,619	4,477,977	-

마. 설비의 신설·매입 계획 등

(단위 : 백만원)

구분	투자기간	투자대상자산	투자효과	총투자액 (A=B+C)	기투자액 (B)	향후투자액 (향후 1년 이내, C)
-	-	-	-	-	-	-
합계				0	0	0

[(주)샘표아이에스피]

해당사항 없음

[조치원식품(주)]

해당사항 없음

4. 매출 및 수주상황

[샘표(주)]

가. 매출실적

(단위 : 천원, %)

사업부문	매출유형	품목	2022년		2021년		2020년	
			매출액	비율(%)	매출액	비율(%)	매출액	비율(%)
지주사업	지분법 및 브랜드 수익 등	지분법수익	6,390,103	80.3%	11,139,469	86.3%	16,726,995	91.5%
		브랜드수익	1,236,356	15.5%	1,441,077	11.1%	1,317,661	7.2%
		임대수익	168,000	2.1%	168,000	1.3%	168,000	0.9%
		배당수익	166,005	2.1%	166,005	1.3%	66,402	0.4%
합 계			7,960,464	100	12,914,551	100	18,279,058	100

나. 판매경로 및 판매방법

해당사항 없음

[샘표식품(주)]

가. 매출실적

(단위 : 천원)

사업부문	매출유형	품목	2022년	2021년	2020년
	제품	국내	183,378,442	179,403,312	179,215,772
		해외	21,948,538	18,508,950	18,503,703
		합계	205,326,980	197,912,262	197,719,475

사업부문	매출유형	품목		2022년	2021년	2020년
식품제조	및 상품	장류 외	국내	179,653,263	168,067,254	128,434,449
			해외	28,237,636	24,673,006	23,152,319
			합계	207,890,899	192,740,260	151,586,768
합계			국내	363,031,706	347,470,566	307,650,221
			해외	50,186,174	43,181,955	41,656,022
			합계	413,217,879	390,652,521	349,306,243

※ 상기 매출실적은 매출할인 및 반품충당금의 가감 전 품목별 총매출액이며, 2022년 연결포괄손익계산서 상의 순매출액은 371,198,281천원입니다.

나. 판매경로 및 판매방법

[샘표식품]

1) 판매조직

공시기준일 현재 우리회사 영업조직은 다음과 같습니다.

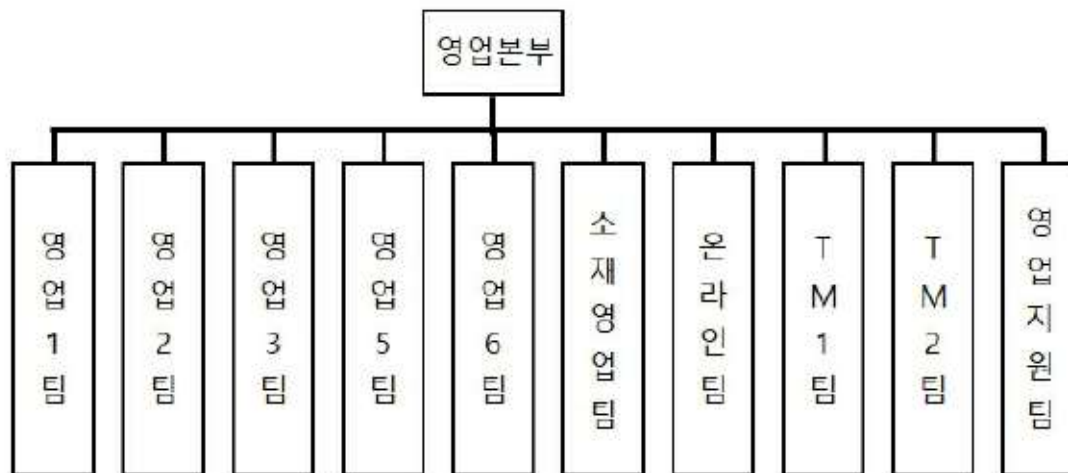

영업본부 조직도(2022년 12월 31일 기준)

2) 판매경로

- 우리회사의 국내 영업 경로는 다음과 같이 운영하고 있습니다.
 - 신유통 채널 : 대형유통점, SSM, 편의점, 백화점 등
 - 대리점 채널 : 대리점 -> 소매점

- 농협 채널 : 농협 매장(하나로마트)
 - 특판/특약 채널 : 관납, 식당, 급식 등
 - 온라인/소재 채널: 온라인 쇼핑, 소재
- 각 판매 경로별 매출액 비중은 아래와 같습니다.

<판매 경로별 매출액 비중>

(단위 : %)

판매경로 구분	매출액 비중		
	2022년	2021년	2020년
신유통	36.1	37.0	38.3
대리점	21.2	22.5	24.5
농협	12.7	13.1	14.6
특판/특약	11.5	9.9	9.3
온라인/소재 채널	18.5	17.5	13.3

o 우리회사의 수출 판매 경로는 다음과 같습니다.

구분	판매경로	
본사	Distributor/Dealer	Retailer/온라인
법인(미국, 중국)/지사	Retailer	
	Distributor/Dealer	Retailer
	직접/Distributor	온라인

3) 판매전략

간장시장의 수요는 한정되어 있고, 여러 업체가 경쟁하는 현실에서 우리 회사는 1등 브랜드로서의 지위는 확고히 하면서도 다양한 프로모션을 통해 소비고객을 확대하려는 노력을 하고 있습니다. 또한, 간장의 한계를 뛰어넘고자 요리에센스 연두, 질러, 백년동안, 한식소스 등 집중육성 상품류를 선정, 영업에 총력을 기울이고 있습니다.

[양포식품(주)]

가. 매출실적

(단위 : 천원)

구 분	2022년	2021년	2020년
매출액	11,259,939	10,736,980	11,773,990

나. 판매경로 및 판매방법

양포식품에서 제조하는 통조림은 모두 샘표식품에 납품하고 있습니다.

[(주)샘표아이에스피]

가. 매출실적

(단위 : 천원)

구 분	2022년	2021년	2020년
매출액	20,411,824	18,882,016	19,524,046

나. 판매경로 및 판매방법

샘표아이에스피의 판촉서비스 경로와 방법은 아래와 같습니다.

구분	내용
샘표식품	1. 할인점, 백화점, 대형점포에 필요한 판촉인력 요청
샘표아이에스피	2. 매니저는 요청받은 매장의 판촉인력 구인, 교육 후 투입
	3. 투입된 판촉인력은 고객에게 샘표제품을 제대로 알리도록 진열하고 판매
	4. 판촉인력요청된 투입일수를 기준으로 업무형태별로 용역단가 맞게 샘표식품에 청구

[조치원식품(주)]

가. 매출실적

(단위 : 천원)

구 분	2022년	2021년	2020년
매출액	562,186	620,585	602,746

나. 판매경로 및 판매방법

조치원식품은 차류 제품의 생산 인적용역을 샘표식품에 제공하고 있습니다.

5. 위험관리 및 파생거래

가. 시장위험과 위험관리

우리회사는 여러 활동으로 인하여 신용위험, 유동성위험, 이자율위험 및 기타 가격 위험에 노출되어 있습니다. 우리회사의 위험관리는 우리회사의 재무적 성과에 영향을 미치는 잠재적 위험을 식별하여 우리회사가 허용 가능한 수준으로 감소, 제거 및 회피하는 것을 그 목적으로 하고 있습니다. 우리회사는 전사적인 수준의 위험관리 정책 및 절차를 통해 재무부문에서 위험관리에 대한 총괄책임을 담당하고 있습니다. 우리회사의 재무부문은 영업과 관련한 금융위험을 감시하고 관리하는 역할을 하고 있으며, 각 부서와의 긴밀한 공조와 투자기관 및 금융기관 등에서 제공하는 시장정보 등을 이용하여 주기적으로 모니터링, 평가 및 관리를 통해 시장위험에 대비하고 있습니다. 또한 우리회사의 내부감사인은 위험 관리 정책 및 절차의 준수 여부와 위험노출 한도를 지속적으로 검토하고 있습니다.

세부적인 시장위험과 위험관리 내용은 'III. 재무에 관한 사항'의 '3. 연결재무제표 주석' 및 '5. 재무제표 주석' 내용을 참고하시기 바랍니다.

나. 파생상품거래 현황

해당사항 없음

6. 주요계약 및 연구개발활동

우리회사는 2016년 7월 1일을 기준으로 하여 식품사업부문을 분할하였으며, 연구개발조직 및 연구개발실적을 샘플식품 주식회사로 이전하였습니다.

샘표식품의 2022년 연구개발실적은 다음과 같습니다.

분야	구분	연구실적
	소스	폰타나 라치오 베이컨 까르보나라 파스타소스 출시
		폰타나 대용량 파우치 파스타소스(1.5kg) 2종(뽕모도로, 로제) 출시
		티아시아 탄두리 소스 출시
		새미네부엌 김치양념 2종(열무김치양념, 물김치양념) 출시
		폰타나 롬바르디아 생크림&갈릭 로제 파스타소스 출시
		폰타나 디종 허니 머스타드 소스 출시
	간식	질러 직화풍 BBQ 핫칠리 육포 출시
	장류	No soy sauce(완두간장, 수출용) 출시
		샘표 한식국간장 출시
	해외 수출용 소스	수출용 김치양념 Kimchi@Home 2종(클래식, 비건) 출시
		수출용 Yondu HOT&SPICY 출시

분야	구분	연구실적
제품	해외 수출용 제품	수출용 별미열전 짜장 2종(정통짜장, 사천짜장) 출시
	가정간편식	생생등짝 국당찌개 4종(나주식맑은양지곰탕, 소갈비살미역국, 고사리육개장, 4가지 햄 소시지 베이컨과 치즈 부대찌개) 출시
		샘표 통팔 늙은호박죽, 동지 참쌀통팔죽 출시
		폰타나 조리 분말수프 2종(로스티드 비프크림, 오리지널 크림) 출시
		티아시아 요리소스 소단량 파우치 4종 출시(나시고랭, 팻타이, 쌀국수 진한차돌, 쌀국수 담백양지)
		티아시아 커리 파우치3종(스파이스 치킨 빈달루 커리, 비프키마커리, 팔락파니르 커리) 출시
		티아시아 고메 골든버터난, 그릴드 갈릭난 2종 출시
		티아시아 분말커리(키마커리) 출시
		티아시아 요거트 라씨 망고 파우더 출시
		티아시아 베트남 월남쌈 출시
		현미쌀소면 출시
		고단백 소면, 고단백 중면 출시
	차류	순작 납작복숭아차 출시 (골드브루 과일허브티)
		순작 유자블라썸, 애플시나몬 출시 (핫&콜드 과일허브티)

7. 기타 참고사항

가. 브랜드 관련 사항

회사는 지주회사, 자회사 공통브랜드에 대한 가치 제고 및 육성, 보호 활동을 종합적으로 수행하고 있으며, 경제적 사용가치가 있는 국내외 사업에 공통브랜드를 사용하는 계열사 및 회사와 2016년 7월 1일부터 브랜드 라이선스 계약을 체결하여 사용상의 권리와 의무를 명확히 하고 브랜드 수수료를 수취하고 있습니다.

나. 각 사업부문의 시장여건 및 영업의 개황

■ 지주사업 부문

[샘표(주)]

(산업의 특성)

지주회사란 다른 회사의 주식을 소유함으로써 그 회사 지배를 목적으로 설립된 회사로서 독점규제 및 공정거래에 관한 법률(공정거래법)에서는 자산총액이 1,000억원 이상으로서 지배 목적으로 보유한 다른 회사의 지분합계가 당해 회사 자산 총액의 50% 이상인 회사를 지주회사로 규정하고 있습니다. 다른 회사를 지배하는 회사를 지주회사(Holding Company) 또는 모회사라 하고 지배를 받는 회사를 사업회사(Operation Company) 또는 자회사라 합니다.

우리나라에서는 경제력 집중 및 산업의 독점화를 방지하기 위하여 지주회사 제도를

법률로 금지하여 왔으나 IMF 금융위기 이후 구조조정을 원활하게하기 위하여 공정거래법상 엄격한 요건을 충족할 경우에 한하여 지주회사 설립 및 전환을 허용하고 있습니다.

지주회사는 크게 순수지주회사와 사업지주회사로 구분할 수 있습니다. 순수지주회사는 어떠한 사업 활동도 하지 않고 다른 회사의 주식을 소유함으로써 그 회사를 지배하는 것을 주된 목적으로 하며 지배하는 자회사들로부터 받는 배당금을 주된 수입원으로 합니다. 사업지주회사는 직접 어떠한 사업 활동을 함과 동시에 다른 회사를 지배하기 위하여 주식을 소유하는 회사입니다.

지주회사의 장점으로서는 기업지배구조의 투명성을 증대시켜 시장으로부터 적정한 기업 가치를 평가 받음으로써 주주의 가치를 높이고 독립적인 경영 및 객관적인 성과평가를 가능하게 함으로써 책임 경영을 정착시킬 수 있습니다. 또한, 사업부분별 특성에 맞는 신속하고 전문적인 의사결정이 가능한 체제를 확립하여 사업부분별 경쟁력을 강화하고 전문화된 사업역량에 기업의 역량을 집중함으로써 경영위험의 분산 등을 추구할 수 있습니다.

(산업의 현황)

공정거래위원회에 따르면 국내 지주회사는 2021년 12월 말 기준 총 168개사(일반 158개, 금융 10개)로써 2014년 9월 기준 총 132개사(일반 117개, 금융 15개)보다 36개사가 증가하였습니다. 지주회사의 수는 매년 증가하고 있으나, 2018년(-10%), 2020년(-4%) 감소하였습니다. 연도별 지주회사 수는 아래 표 및 그래프와 같습니다.

[연도별 공정거래법 상 지주회사 추이]

구분	2008	2009	2010	2011	2012	2013	2014	2015	2016	2017	2018	2019	2020	2021	2022
합계	60	88	96	105	115	127	132	140	162	193	173	173	161	164	168
일반 지주회사	55	79	84	92	103	114	117	130	152	183	164	163	157	154	158
금융 지주회사	5	9	12	13	12	13	15	10	10	10	9	10	10	10	10
증가율	50%	47%	9%	9%	10%	10%	4%	6%	16%	19%	-10%	0%	-4%	-2%	-2%

* 출처 : 공정거래위원회



일반지주회사수 현황_2021.12

* 출처 : 공정거래위원회

지주회사의 평균 부채비율은 33.9%(일반지주회사 : 부채비율은 34.2%, 금융지주회사 부채비율 : 29.1%)로 법상 규제수준 (200% 초과금지) 보다 크게 낮으며, 전년(34.6%) 대비 다소 감소하였습니다.

[지주회사 부채 비율 변동 추이]



일반지주회사수 지주비율 및 부채비율(2021년 12월 기준)

* 출처 : 공정거래위원회

** 지주비율 : 지주회사의 자산총액중 자회사 주식가액 합계액이 차지하는 비율

(지주회사 규제)

지주회사는 독점규제 및 공정거래에 관한 법률에 의거 다음에 해당하는 행위를 하여서는 안됩니다.

구분	내용
지주회사 요건 (공정거래법 제2조 제7, 동 시행령 제3조 제1·2항)	<ul style="list-style-type: none"> - 주식이나 지분의 소유를 통하여 국내회사의 사업내용을 지배하는 것을 주된 사업으로 하는 회사 <ul style="list-style-type: none"> o '주된 사업의 기준'은 소유하고 있는 자회사의 주식가액 합계액*이 당해 회사 자산총액의 100분의 50 이상(법 시행령 제3조제2항) <ul style="list-style-type: none"> * 자산총액 산정 기준일 현재의 대차대조표상에 표시된 가액의 합계액(의결권 없는 주식 포함) - 자산총액이 대통령령이 정하는 금액 이상인 회사 <ul style="list-style-type: none"> o 직전 사업연도 종료일 현재 대차대조표상의 자산총액 5천억 원 이상(법 시행령 제3조제1항제1·2호)
공통(지주, 자회사, 손자회사) 행위제한	<ul style="list-style-type: none"> - 자기가 지배하는 회사外 계열회사 주식소유 금지 (수직적 출자구조 유지의무) - 지분율 규제(상장 등 30% 비상장 50% 이상) - 지주회사 체제 내 금융/보험회사 지배 금지 - 행위제한 위반에 대해 전환당시 유예기간 2년, 일정 요건의 경우 유예기간 1년을 적용
일반지주회사의 행위제한	<ul style="list-style-type: none"> - 지주회사의 부채비율을 200% 이하로 유지 - 비계열사의 주식 5% 초과 보유 금지 (비계열주식가액 합계액이 자회사 주식가액 합계액의 15% 미만인 경우 미적용) - 금융/보험회사 주식소유 금지
일반지주회사 손자회사의 행위제한	100% 소유하는 증손회사外 계열사 주식소유 금지
일반지주회사 증손회사의 행위제한	계열사 주식소유 금지

■ 식품사업 부문

[샘표식품(주)]

샘표식품(주)은 2016년 7월 1일 샘표 주식회사로부터 인적분할 되어, 식품 제조, 가공 및 판매를 담당하는 식품사업부문을 영위하고 있습니다.

샘표식품(주)은 장류인 간장, 된장, 고추장, 쌈장과 장류 외인 요리에센스 연두, 폰타나(fontana), 백년동안, 질러(Ziller), 순작(純作), 국수, 반찬·통조림, 기본양념, 간편·양념, 티아시아(키친)(T'Asia (Kitchen)), 새미네부엌 등을 제조, 판매합니다.

[양포식품(주)]

양포식품은 샘표식품의 반찬류 등의 통조림 제품과 김치양념(소스류)을 OEM 방식으로 생산하고 있습니다. 제품 생산을 위한 원물 등의 원재료를 직접 조달하여 생산하고 샘표식품에 납품하는 비중이 큼니다.

[(주) 샘표아이에스피]

(주)샘표아이에스피는 할인점, 백화점, 2차소매점, SSM 매장에서 샘표식품 제·상품을 진열 및 판매하는 판촉사원을 채용하여 교육을 통해 전문판촉인력으로 육성하고 있습니다. 매장에서 전문판촉인력을 통해 고객에게 샘표식품의 우수한 제품을 제대로 잘 알려 매출증진에 기여하고 있습니다.

샘표아이에스피의 판촉인력은 유통채널의 최접점에서 소비자(고객)에게 샘표 제품의 우수성을 알리고 있습니다.

구분	경로
대리점	본사-대리점-소매점-소비자 (대리점 채널)
신유통	본사-대형유통점, 편의점, SSM, 백화점 등-소비자 (신유통 채널)
농협	본사-농협매장-소비자 (농협 채널)

(산업의 특성)

샘표식품의 신제품 출시 및 매출상승 전략, 명절 선물세트 판매에 따라 유인행사인원의 증감이 유동적이라 샘표아이에스피의 용역 매출 또한 유동적입니다.

(경기변동의 특성)

계속되는 경기 침체로 매장 내 판촉 경쟁은 심화되고 있고, 인건비 상승이 꾸준히 되고 있어 우수한 판촉인력 구인이 어렵습니다.

(사업의 강점)

판촉사원이 전국 할인점(이마트, 홈플러스, 롯데마트)의 약 98% 매장에 투입되고 있습니다. 이는 우리회사의 강점이며 이 인력인프라를 통해 시장 현황에 빠르게 대응할 수 있습니다

[조치원식품(주)]

조치원식품은 선풍식품에 차류 제품을 생산하는 인적용역을 제공하고 있습니다.

III. 재무에 관한 사항

1. 요약재무정보

가. 요약연결재무정보

(단위 : 원)

구 분	제52기	제51기	제50기
	2022년 12월말	2021년 12월말	2020년 12월말
[유동자산]	205,815,950,899	210,015,301,950	176,250,578,584
현금및현금성자산	13,656,176,160	30,519,535,371	31,568,990,455
매출채권 및 기타채권	40,251,440,124	34,097,840,361	38,409,751,450
단기금융자산	74,711,009,631	84,250,000,000	57,400,000,000
재고자산	73,749,174,206	57,087,885,859	44,536,198,563
기타유동자산	3,448,150,778	4,060,040,359	4,335,638,116
[비유동자산]	260,103,956,161	232,722,846,762	204,904,971,533
장기금융자산	2,000,000	2,000,000	302,000,000
비유동 당기손익-공정가치 측정 금융자산	4,731,874,072	4,301,048,311	815,882,757
비유동 기타포괄손익-공정가치 측정 금융자산	9,754,945,394	10,183,633,636	8,413,978,563
기타투자자산	1,291,526,021	-	-
유형자산	192,227,842,223	165,011,119,342	141,235,547,124
투자부동산	9,884,164,225	9,908,880,903	9,947,058,581
무형자산	28,259,041,892	30,649,934,768	33,039,854,676
이연법인세자산	5,238,144,475	3,396,551,322	2,554,445,816
기타비유동자산	8,714,417,859	9,269,678,480	8,596,204,016
자산총계	465,919,907,060	442,738,148,712	381,155,550,117
[유동부채]	97,359,029,055	84,585,810,454	56,043,065,890
[비유동부채]	41,296,920,018	44,742,416,254	34,104,966,169
부채총계	138,655,949,073	129,328,226,708	90,148,032,059
[지배기업소유주지분]	199,329,004,087	190,883,736,124	179,151,974,951
자본금	2,875,800,000	2,875,800,000	2,875,800,000
연결자본잉여금	95,443,802,779	95,443,802,779	117,943,802,779
연결이익잉여금	185,109,687,148	176,094,328,037	142,163,613,667
연결기타자본구성요소	(84,100,285,840)	(83,530,194,692)	(83,831,241,495)
[소수주주지분]	127,934,953,900	122,526,185,880	111,855,543,107
자본총계	327,263,957,987	313,409,922,004	291,007,518,058
	2022년 1월 ~ 12월	2021년 1월 ~ 12월	2020년 1월 ~ 12월
매출액	371,827,516,670	348,963,423,665	319,076,436,534
영업이익(손실)	10,335,490,908	21,904,156,438	41,110,653,286
연결총당기순이익(손실)	16,202,363,854	22,972,218,582	35,272,383,470
지배회사지분 순이익	10,437,644,930	11,876,684,329	17,878,949,808
소수주주지분 순이익	5,764,718,924	11,095,534,253	17,393,433,662
연결기본주당이익(손실)	4,831	5,356	8,062

구 분	제52기	제51기	제50기
연결에 포함된 회사수	6개	6개	5개

나. 요약재무정보

(단위 : 원)

구 분	제52기	제51기	제50기
	2022년 12월말	2021년 12월말	2020년 12월말
[유동자산]	37,599,718,413	37,355,842,045	38,148,279,241
현금및현금성자산	267,258,852	184,564,472	1,567,699,447
매출채권 및 기타채권	234,881,339	188,575,846	163,904,606
단기금융자산	36,576,409,631	35,900,000,000	34,600,000,000
유동성장기대여금	-	829,850,000	1,523,200,000
기타유동자산	521,168,591	252,851,727	293,475,188
[비유동자산]	166,673,077,710	160,861,974,136	147,327,243,314
장기대여금	-	-	761,600,000
비유동 당기손익-공정가치 측정 금융자산	3,081,427,300	2,647,500,000	711,500,000
비유동 기타포괄손익-공정가치 측정 금융자산	9,229,945,394	9,658,633,636	8,413,978,563
종속기업투자	134,129,518,989	128,294,616,138	117,115,707,264
기타투자자산	6,783,950	-	-
유형자산	10,308,009,549	10,315,703,765	10,323,397,981
투자부동산	9,884,164,225	9,908,880,903	9,947,058,581
무형자산	33,228,303	36,639,694	54,000,925
자산총계	204,272,796,123	198,217,816,181	185,475,522,555
[유동부채]	585,363,438	373,161,200	596,791,269
[비유동부채]	5,118,808,598	7,672,218,857	6,379,556,335
부채총계	5,704,172,036	8,045,380,057	6,976,347,604
[자본금]	2,875,800,000	2,875,800,000	2,875,800,000
[자본잉여금]	95,443,802,779	95,443,802,779	117,943,802,779
[이익잉여금]	184,349,307,148	175,383,028,037	141,510,813,667
[기타자본구성요소]	(84,100,285,840)	(83,530,194,692)	(83,831,241,495)
자본총계	198,568,624,087	190,172,436,124	178,499,174,951
종속관계 공동기업 투자주식의 평가방법	지분법	지분법	지분법
	2022년 1월 ~ 12월	2021년 1월 ~ 12월	2020년 1월 ~ 12월
매출액(수익)	7,960,464,186	12,914,550,576	18,279,057,703
영업이익(손실)	6,640,816,796	11,423,842,114	16,828,821,350
총당기순이익(손실)	10,388,564,930	11,818,184,329	17,920,829,808
기본주당이익(손실)	4,809	5,329	8,081

2. 연결재무제표

연결 재무상태표

제 52 기	2022.12.31 현재
제 51 기	2021.12.31 현재
제 50 기	2020.12.31 현재

(단위 : 원)

	제 52 기	제 51 기	제 50 기
자산			
유동자산	205,815,950,899	210,015,301,950	176,250,578,584
현금및현금성자산	13,656,176,160	30,519,535,371	31,568,990,455
매출채권 및 기타유동채권	40,251,440,124	34,097,840,361	38,409,751,450
단기금융상품	74,711,009,631	84,250,000,000	57,400,000,000
재고자산	73,749,174,206	57,087,885,859	44,536,198,563
기타유동자산	3,448,150,778	4,060,040,359	4,335,638,116
비유동자산	260,103,956,161	232,722,846,762	204,904,971,533
장기금융상품	2,000,000	2,000,000	302,000,000
비유동 당기손익-공정가치 측정 금융자산	4,731,874,072	4,301,048,311	815,882,757
비유동 기타포괄손익-공정가치 측정 금융자산	9,754,945,394	10,183,633,636	8,413,978,563
기타투자자산	1,291,526,021	0	0
유형자산	192,227,842,223	165,011,119,342	141,235,547,124
투자부동산	9,884,164,225	9,908,880,903	9,947,058,581
무형자산	28,259,041,892	30,649,934,768	33,039,854,676
이연법인세자산	5,238,144,475	3,396,551,322	2,554,445,816
기타비유동자산	8,714,417,859	9,269,678,480	8,596,204,016
자산총계	465,919,907,060	442,738,148,712	381,155,550,117
부채			
유동부채	97,359,029,055	84,585,810,454	56,043,065,890
매입채무 및 기타유동채무	52,517,741,957	41,712,632,514	34,371,460,198
단기차입금	31,107,500,000	17,329,500,000	788,442,560
유동성장기차입금	0	10,375,000,000	500,000,000
당기법인세부채	706,168,157	770,753,751	5,940,613,252
유동충당부채	1,851,084,281	1,734,462,272	1,419,009,108
유동리스부채	1,885,253,048	3,108,008,534	3,313,225,148
기타유동부채	9,291,281,612	9,555,453,383	9,710,315,624
비유동부채	41,296,920,018	44,742,416,254	34,104,966,169
장기차입금	23,773,000,000	22,955,000,000	10,375,000,000
퇴직급여부채	765,151,231	351,070,433	676,656,059
비유동충당부채	1,628,331,372	1,946,760,000	1,942,803,480
이연법인세부채	11,796,340,869	14,849,780,292	14,051,384,247

	제 52 기	제 51 기	제 50 기
비유동리스부채	2,984,155,746	4,343,455,289	6,871,122,383
기타비유동부채	349,940,800	296,350,240	188,000,000
부채총계	138,655,949,073	129,328,226,708	90,148,032,059
자본			
지배기업의 소유주에게 귀속되는 자본	199,329,004,087	190,883,736,124	179,151,974,951
자본금	2,875,800,000	2,875,800,000	2,875,800,000
자본잉여금	95,443,802,779	95,443,802,779	117,943,802,779
이익잉여금(결손금)	185,109,687,148	176,094,328,037	142,163,613,667
기타자본구성요소	(84,100,285,840)	(83,530,194,692)	(83,831,241,495)
비지배지분	127,934,953,900	122,526,185,880	111,855,543,107
자본총계	327,263,957,987	313,409,922,004	291,007,518,058
자본과부채총계	465,919,907,060	442,738,148,712	381,155,550,117

연결 포괄손익계산서

제 52 기 2022.01.01 부터 2022.12.31 까지

제 51 기 2021.01.01 부터 2021.12.31 까지

제 50 기 2020.01.01 부터 2020.12.31 까지

(단위 : 원)

	제 52 기	제 51 기	제 50 기
수익(매출액)	371,827,516,670	348,963,423,665	319,076,436,534
매출원가	235,024,253,428	208,207,631,078	174,356,418,903
매출총이익	136,803,263,242	140,755,792,587	144,720,017,631
판매비와관리비	126,467,772,334	118,851,636,149	103,609,364,345
영업이익(손실)	10,335,490,908	21,904,156,438	41,110,653,286
금융수익	7,848,625,841	6,909,010,027	3,254,991,975
금융원가	4,805,522,271	3,511,876,882	4,059,189,221
기타이익	1,524,020,329	1,258,018,737	855,854,951
기타손실	711,073,656	529,874,864	883,015,029
법인세비용차감전순이익(손실)	14,191,541,151	26,029,433,456	40,279,295,962
법인세비용	(2,010,822,703)	3,057,214,874	5,006,912,492
당기순이익(손실)	16,202,363,854	22,972,218,582	35,272,383,470
당기순이익(손실)의 귀속			
지배기업의 소유주에게 귀속되는 당기순이익(손실)	10,437,644,930	11,876,684,329	17,878,949,808
비지배지분에 귀속되는 당기순이익(손실)	5,764,718,924	11,095,534,253	17,393,433,662
기타포괄손익	2,356,168,759	298,123,556	232,610,452
당기손익으로 재분류되지 않는항목(세후기타포괄손익)	2,272,943,086	288,483,420	288,207,382
확정급여제도의 재측정손익(세후기타포괄손익)	131,192,188	(7,801,275)	71,213,868
기타포괄손익-공정가치 측정 금융자산 평가손익(세후기타포괄손익)	2,141,750,898	296,284,695	216,993,514

	제 52 기	제 51 기	제 50 기
당기손익으로 재분류될 수 있는 항목(세후기타포괄손익)	83,225,673	9,640,136	(55,596,930)
해외사업장환산외환차이(세후기타포괄손익)	83,225,673	9,640,136	(55,596,930)
총포괄손익	18,558,532,613	23,270,342,138	35,504,993,922
총 포괄손익의 귀속			
총 포괄손익, 지배기업의 소유주에게 귀속되는 지분	12,793,813,689	12,174,807,885	18,111,560,260
총 포괄손익, 비지배지분	5,764,718,924	11,095,534,253	17,393,433,662
주당이익			
기본주당이익(손실) (단위 : 원)	4,831	5,356	8,062

연결 자본변동표

제 52 기 2022.01.01 부터 2022.12.31 까지

제 51 기 2021.01.01 부터 2021.12.31 까지

제 50 기 2020.01.01 부터 2020.12.31 까지

(단위 : 원)

	자본						
	지배기업의 소유주에게 귀속되는 자본					비지배지분	자본 합계
	자본금	자본잉여금	이익잉여금	기타자본구성요소	지배기업의 소유주에게 귀속되는 자본 합계		
2020.01.01 (기초자본)	2,875,800,000	117,943,802,779	124,687,216,713	(84,020,770,813)	161,486,048,679	94,922,148,857	256,408,197,536
대체와 기타 변동에 따른 증가(감소), 자본	0	0	0	0	0	0	0
당기순이익(손실)	0	0	17,878,949,808	0	17,878,949,808	17,393,433,662	35,272,383,470
기타포괄손익-공정가치 측정 금융자산 평가손익	0	0	0	216,993,514	216,993,514	0	216,993,514
순확정급여부채의 재측정요소	0	0	40,969,746	0	40,969,746	30,244,122	71,213,868
해외사업장환산손익	0	0	0	(27,464,196)	(27,464,196)	(28,132,734)	(55,596,930)
배당금지급	0	0	(443,522,600)	0	(443,522,600)	(462,150,800)	(905,673,400)

	자본						
	지배기업의 소유주에게 귀속되는 자본					비지배자본	자본 합계
	자본금	자본잉여금	이익잉여금	기타자본구성요소	지배기업의 소유주에게 귀속되는 자본 합계		
자기주식 거래로 인한 증감	0	0	0	0	0	0	0
연결대상범위의 변동	0	0	0	0	0	0	0
자본 증가(감소) 합계	0	0	17,476,396,954	189,529,318	17,665,926,272	16,933,394,250	34,599,320,522
2020.12.31 (기말자본)	2,875,800,000	117,943,802,779	142,163,613,667	(83,831,241,495)	179,151,974,951	111,855,543,107	291,007,518,058
2021.01.01 (기초자본)	2,875,800,000	117,943,802,779	142,163,613,667	(83,831,241,495)	179,151,974,951	111,855,543,107	291,007,518,058
대체와 기타 변동에 따른 증가(감소), 자본	0	(22,500,000,000)	22,500,000,000	0	0	0	0
당기순이익(손실)	0	0	11,876,684,329	0	11,876,684,329	11,095,534,253	22,972,218,582
기타포괄손익-공정가치 측정 금융자산 평가손익	0	0	0	296,284,695	296,284,695	0	296,284,695
순확정급여부채의 재측정요소	0	0	(2,447,359)	0	(2,447,359)	(5,353,916)	(7,801,275)
해외사업장환산손익	0	0	0	4,762,108	4,762,108	4,878,028	9,640,136
배당금지급	0	0	(443,522,600)	0	(443,522,600)	(462,150,800)	(905,673,400)
자기주식 거래로 인한 증감	0	0	0	0	0	0	0
연결대상범위의 변동	0	0	0	0	0	37,735,208	37,735,208
자본 증가(감소) 합계	0	(22,500,000,000)	33,930,714,370	301,046,803	11,731,761,173	10,670,642,773	22,402,403,946
2021.12.31 (기말자본)	2,875,800,000	95,443,802,779	176,094,328,037	(83,530,194,692)	190,883,736,124	122,526,185,880	313,409,922,004
2022.01.01 (기초자본)	2,875,800,000	95,443,802,779	176,094,328,037	(83,530,194,692)	190,883,736,124	122,526,185,880	313,409,922,004
대체와 기타 변동에 따른 증가(감소), 자본	0	0	0	0	0	0	0
당기순이익(손실)	0	0	10,437,644,930	0	10,437,644,930	5,764,718,924	16,202,363,854
기타포괄손익-공정가치 측정 금융자산 평가손익	0	0	(1,045,868,730)	2,141,750,898	1,095,882,168	0	1,095,882,168
순확정급여부채의 재측정요소	0	0	67,105,511	0	67,105,511	64,086,677	131,192,188
해외사업장환산손익	0	0	0	41,112,454	41,112,454	42,113,219	83,225,673
배당금지급	0	0	(443,522,600)	0	(443,522,600)	(462,150,800)	(905,673,400)
자기주식 거래로 인한 증감	0	0	0	(2,752,954,500)	(2,752,954,500)	0	(2,752,954,500)
연결대상범위의 변동	0	0	0	0	0	0	0
자본 증가(감소) 합계	0	0	9,015,359,111	(570,091,148)	8,445,267,963	5,408,768,020	13,854,035,983
2022.12.31 (기말자본)	2,875,800,000	95,443,802,779	185,109,687,148	(84,100,285,840)	199,329,004,087	127,934,953,900	327,263,957,987

연결 현금흐름표

제 52 기 2022.01.01 부터 2022.12.31 까지

제 51 기 2021.01.01 부터 2021.12.31 까지

제 50 기 2020.01.01 부터 2020.12.31 까지

(단위 : 원)

	제 52 기	제 51 기	제 50 기
영업활동현금흐름	18,273,985,230	33,191,534,150	48,166,247,812
당기순이익(손실)	16,202,363,854	22,972,218,582	35,272,383,470
당기순이익조정을 위한 가감	18,084,144,250	21,104,254,117	28,304,794,385
영업활동으로인한자산·부채의변동	(13,606,196,720)	(3,165,101,072)	(9,005,458,338)
이자수취(영업)	1,446,436,261	813,805,818	1,080,278,202
이자지급(영업)	(543,965,785)	(348,959,794)	(194,924,375)
배당금수취(영업)	166,005,000	166,005,000	66,402,000
법인세납부(환급)	(3,474,801,630)	(8,350,688,501)	(7,357,227,532)
투자활동현금흐름	(31,310,939,327)	(68,593,598,765)	(21,686,316,197)
단기금융상품의 처분	177,435,300,000	57,700,000,000	37,655,086,134
단기금융상품의 취득	(167,965,709,631)	(83,850,000,000)	(45,239,486,134)
장기금융상품의 취득	0	0	(300,000,000)
당기손익-공정가치 측정 금융자산의 취득	(330,000,000)	0	0
기타포괄손익-공정가치 측정 금융자산의 처분	1,756,965,874	0	0
기타포괄손익-공정가치 측정 금융자산의 취득	0	(4,436,004,500)	(600,000,000)
이자지급	(505,524,273)	0	0
정부보조금의 수취	13,636,364	18,818,208	0
유형자산의 처분	38,144,291	70,675,618	30,400,000
유형자산의 취득	(41,802,654,470)	(38,115,234,770)	(13,242,767,705)
무형자산의 취득	(65,535,152)	(165,899,805)	(82,538,211)
투자부동산의 취득	(14,000,000)	0	0
임차보증금의 감소	139,015,622	142,279,921	99,343,426
임차보증금의 증가	(10,577,952)	(10,612,834)	(6,353,707)
연결실체의 변동으로 인한 현금유입	0	52,379,397	0
재무활동현금흐름	(3,760,766,833)	34,127,588,743	(8,707,353,422)
단기차입금의 증가	19,076,001,541	17,414,906,279	6,818,968,432
단기차입금의 상환	(5,707,001,541)	(901,348,839)	(6,580,000,000)
유동성장기부채의 감소	(10,432,260,000)	(636,500,000)	(14,049,900,000)
장기차입금의 증가	0	22,955,000,000	10,000,000,000
장기차입금의 상환	0	0	(510,400,000)

	제 52 기	제 51 기	제 50 기
금융리스부채의 지급	(3,039,423,923)	(3,799,340,287)	(3,480,835,244)
자기주식의 취득	(2,752,954,500)	0	0
배당금지급	(905,128,410)	(905,128,410)	(905,186,610)
환율변동효과	(65,638,281)	225,020,788	(568,531,150)
현금및현금성자산의순증가(감소)	(16,863,359,211)	(1,049,455,084)	17,204,047,043
기초현금및현금성자산	30,519,535,371	31,568,990,455	14,364,943,412
기말현금및현금성자산	13,656,176,160	30,519,535,371	31,568,990,455

3. 연결재무제표 주석

제 52(당)기 2022년 12월 31일 현재

제 51(전)기 2021년 12월 31일 현재

샘표주식회사와 그 종속기업

1. 연결대상회사의 일반사항

샘표주식회사(이하 "지배기업")와 연결재무제표 작성대상 종속기업(이하 지배기업과 종속기업을 일괄하여 "연결회사")의 일반적인 사항은 다음과 같습니다.

(1) 지배기업의 개요

지배기업은 1946년 8월 20일에 설립되었으며, 1971년 12월 9일 식품제조, 가공, 판매업, 무역업 등을 주 영업목적으로 '샘표식품공업주식회사'로 법인설립 등기를 하였습니다. 당사는 1976년 6월 29일 발행주식을 한국거래소가 개설한 유가증권 시장에 상장한 주권상장법인으로 1998년 8월28일 '샘표식품주식회사'로 상호를 변경하였습니다. 또한, 지배기업은 2016년 2월 23일자 이사회결의및 2016년 5월 30일 개최된 주주총회 승인에 의해 2016년 7월 1일을 분할기일로 하여 투자부문과 사업부문을 인적분할의 방법으로 분할하였습니다. 분할종속회사인 지배기업은 '샘표식품주식회사'에서 '샘표주식회사'로 사명을 변경하였으며, 자회사관리 등을 담당하는 지주회사의 역할을 수행하고 있습니다. 당기말 현재 지배기업의 주요 주주의 구성은 다음과 같습니다.

주주명	주식수(주)	지분율
박진선	979,128	34.05%
박용학	189,312	6.58%
고계원	99,796	3.47%
고영진	95,851	3.33%
(주)명진포장	14,497	0.50%
박준기	3,596	0.13%
박용주	9,300	0.32%
박현기	895	0.03%
이수진	654	0.02%
권해준	220	0.01%
자기주식(*1)	709,847	24.88%
기타	772,704	26.68%
합계	2,875,800	100.00%

(*1) 주주명부기준으로 기재한 것입니다.

(2) 당기말 현재 연결대상 종속기업 현황은 다음과 같습니다.

종속기업명	구분	업종	소재지	결산월일	유효지분율 (*)
샘표식품(주)	자회사	식품제조	한국	12월 31일	49.4%
양포식품(주)	자회사	식품제조	한국	12월 31일	87.5%
(주)샘표아이에스피	자회사	판매용역	한국	12월 31일	100.0%
조치원식품(주)	자회사	인적용역	한국	12월 31일	96.3%
SEMPIO FOOD SERVICES, INC.	손자회사	식품판매	미국	12월 31일	49.4%
선부(상해)상무유한공사	손자회사	식품판매	중국	12월 31일	49.4%

(*) 손자회사는 지배기업이 49.4%의 지분을 보유하고 있는 샘표식품주식회사가 100%의 지분을 보유하고 있으므로 49.4%로 유효지분율을 표시하였습니다.

(3) 당기말과 전기말 현재 연결재무제표 작성대상 종속기업의 주요 재무현황(내부거래 제거하기 전)은 다음과 같습니다.

① 요약 재무상태

㉠ 자회사

(단위: 천원)								
구분	당기말				전기말			
	샘표식품(주) (*)	양포식품(주)	(주)샘표 아이에스피	조치원식품(주)	샘표식품(주) (*)	양포식품(주)	(주)샘표 아이에스피	조치원식품(주)
유동자산	162,915,218	4,113,036	3,975,375	606,678	169,591,341	3,140,377	3,208,215	608,448
비유동자산	187,371,289	4,838,884	394,901	584,726	157,940,296	4,914,600	491,943	584,555
자산(계)	350,286,507	8,951,919	4,370,276	1,191,404	327,531,637	8,054,977	3,700,158	1,193,004
유동부채	93,574,013	3,352,314	2,905,089	55,775	83,173,456	2,799,585	2,577,622	64,382
비유동부채	29,357,688	711,808	22,526	30,817	29,403,446	680,490	13,151	27,817
부채(계)	122,931,701	4,064,123	2,927,615	86,592	112,576,901	3,480,075	2,590,772	92,199
자본금	2,284,143	300,000	100,000	600,000	2,284,143	300,000	100,000	600,000
자본잉여금	96,614,542	116,163	-	-	96,614,542	116,163	-	-
이익잉여금	129,164,217	4,471,634	1,342,661	504,812	116,847,372	4,158,739	1,009,386	500,804
기타자본구성요소	(708,096)	-	-	-	(791,321)	-	-	-
자본(계)	227,354,806	4,887,797	1,442,661	1,104,812	214,954,736	4,574,902	1,109,386	1,100,804

(*1) 샘표식품(주)에 대한 재무현황은 샘표식품주식회사와 그 종속기업의 연결재무제표를 기준으로 기재한 것입니다.

㉞ 손자회사

(단위: 천원)				
구분	당기말		전기말	
	SEMPIO FOOD SERVICES, INC.	선부(상해)상무 유한공사	SEMPIO FOOD SERVICES, INC.	선부(상해)상무 유한공사
유동자산	10,318,856	914,797	10,794,531	934,788
비유동자산	23,593,198	40,713	18,529,049	28,809
자산(계)	33,912,053	955,510	29,323,581	963,596
유동부채	17,216,314	426,420	15,697,979	1,206,909
비유동부채	12,673,000	763,273	11,856,001	—
부채(계)	29,889,314	1,189,693	27,553,980	1,206,909
자본금	10,655,105	4,338,192	10,655,105	4,338,192
이익잉여금	(6,007,857)	(4,578,369)	(8,180,342)	(4,584,926)
기타자본구성요소	(624,509)	5,994	(705,162)	3,421
자본(계)	4,022,740	(234,183)	1,769,601	(243,312)

② 요약 경영성과

㉟ 자회사

(단위: 천원)								
구분	당기				전기			
	샘표식품(주) (*1)	양포식품(주)	(주)샘표 아이에스피	조치원식품(주)	샘표식품(주) (*1)	양포식품(주)	(주)샘표 아이에스피	조치원식품(주)
매출액	371,198,281	11,259,940	20,411,824	562,186	348,701,054	10,736,981	18,882,016	620,585
영업이익(손실)	11,131,354	269,711	555,568	(11,264)	23,510,478	(272,040)	92,000	49,734
당기순이익(손실)	13,100,985	323,131	533,276	4,008	23,691,612	(104,653)	200,404	71,662
기타포괄이익(손실)	212,405	(10,237)	-	-	(831)	(443)	-	-
총포괄이익(손실)	13,313,390	312,895	533,276	4,008	23,690,781	(105,096)	200,404	71,662

(*1) 샘표식품(주)에 대한 재무현황은 샘표식품주식회사와 그 종속기업의 연결재무제표를 기준으로 기재한 것입니다.

㉔ 손자회사

(단위: 천원)				
구분	당기		전기	
	SEMPIO FOOD SERVICES, INC.	선부(상해)상무 유한공사	SEMPIO FOOD SERVICES, INC.	선부(상해)상무 유한공사
매출액	21,632,520	1,952,364	18,354,766	1,840,693
영업이익	1,265,557	80,863	2,104,669	65,762
당기순이익	2,172,486	6,556	2,168,540	68,383
기타포괄손익	80,653	2,573	38,629	(28,989)
총포괄손익	2,253,139	9,129	2,207,170	39,394

③ 요약 현금흐름

㉔ 자회사

(단위: 천원)								
구분	당기				전기			
	샘표식품(주) (*1)	양포식품(주)	(주)샘표 아이에스피	조치원식품(주)	샘표식품(주) (*1)	양포식품(주)	(주)샘표 아이에스피	조치원식품(주)
영업활동으로 인한 현금흐름	15,172,925	1,260,247	722,537	45,029	32,030,537	(67,900)	332,808	71,727
투자활동으로 인한 현금흐름	(31,135,284)	(250,116)	(550,609)	(100,000)	(63,298,000)	(1,259,168)	199,661	2,379
재무활동으로 인한 현금흐름	(839,482)	(1,006,000)	(200,000)	-	31,694,569	902,000	(500,000)	-
환율변동효과	(65,300)	-	-	-	225,066	-	-	-
현금의 증가	(16,867,142)	4,131	(28,072)	(54,971)	652,172	(425,068)	32,469	21,727
기초의 현금	29,603,509	3,604	653,751	74,106	28,951,337	428,672	621,282	-
기말의 현금	12,736,367	7,736	625,679	19,136	29,603,509	3,604	653,751	74,106

(*1) 샘표식품(주)에 대한 재무현황은 샘표식품주식회사와 그 종속기업의 연결재무제표를 기준으로 기재한 것입니다.

㉔ 손자회사

(단위: 천원)				
구분	당기		전기	
	SEMPIO FOOD SERVICES, INC.	선부(상해)상무 유한공사	SEMPIO FOOD SERVICES, INC.	선부(상해)상무 유한공사
영업활동으로 인한 현금흐름	4,246,489	(43,706)	1,746,941	263,218
투자활동으로 인한 현금흐름	(3,531,152)	(10,578)	(10,637,101)	-
재무활동으로 인한 현금흐름	(1,199,438)	(41,808)	9,737,438	(36,196)
현금및현금성자산의 순증감	(484,101)	(96,091)	847,278	227,022
기초 현금및현금성자산	1,634,965	846,311	647,543	552,760
외화표시 현금및현금성자산의 환율변동효과	77,073	(25,831)	140,144	66,529
기말 현금및현금성자산	1,227,938	724,389	1,634,965	846,311

(4) 비지배지분에 대한 정보

연결회사에 포함된 비지배지분이 중요한 종속기업의 당기순익 및 자본 중 비지배지분에 배분된 당기순익 및 누적비지배 지분은 다음과 같습니다.

(단위: 천원)						
구분	비지배 지분율(%)	기초 누적 비지배지분	비지배지분에 배분된 당기순익	비지배지분에 배분된 기타포괄손익	비지배지분에 배분된 배당금	기말 누적 비지배지분
샘표식품(주)	50.6%	121,938,688	5,727,157	107,479	(462,151)	127,311,174
양포식품(주)	12.5%	547,135	37,415	(1,280)	-	583,270
조치원식품(주)	3.7%	40,363	147	-	-	40,510
합계		122,526,186	5,764,719	106,200	(462,151)	127,934,954

2. 재무제표 작성기준 및 유의적 회계정책

2.1 재무제표 작성기준

연결회사의 재무제표는 한국채택국제회계기준(이하 기업회계기준)에 따라 작성되었습니다. 한국채택국제회계기준은 국제회계기준위원회("IASB")가 발표한 기준서와 해석서 중대한민국이 채택한 내용을 의미합니다.

한국채택국제회계기준은 재무제표 작성 시 중요한 회계추정의 사용을 허용하고 있으며, 회계정책을 적용함에 있어 경영진의 판단을 요구하고 있습니다. 보다 복잡하고 높은 수준의 판단이 필요한 부분이나 중요한 가정 및 추정이 필요한 부분은 주석3에서 설명하고 있습니다.

2.2 회계정책과 공시의 변경

2.2.1 회사가 채택한 제·개정 기준서 및 해석서

연결회사는 2022년 1월 1일로 개시하는 회계기간부터 다음의 제·개정 기준서 및 해석서를 신규로 적용하였습니다.

(1) 기업회계기준서 제1103호 '사업결합' 개정 - 개념체계의 인용

인식할 자산과 부채의 정의를 개정된 재무보고를 위한 개념체계를 참조하도록 개정되었으나, 기업회계기준서 제1037호 '충당부채, 우발부채 및 우발자산' 및 해석서 제2121호 '부담금'의 적용범위에 포함되는 부채 및 우발부채에 대해서는 해당 기준서를 적용하도록 예외를 추가하고, 우발자산이 취득일에 인식되지 않는다는 점을 명확히 하였습니다. 해당 기준서의 개정이 연결재무제표에 미치는 중요한 영향은 없습니다.

(2) 기업회계기준서 제1016호 '유형자산' 개정 - 의도한 사용 전의 매각금액

기업이 자산을 의도한 방식으로 사용하기 전에 생산된 품목의 판매에서 발생하는 수익을 생산원가와 함께 당기손익으로 인식하도록 요구하며, 유형자산의 취득원가에서 차감하는 것을 금지하고 있습니다. 해당 기준서의 개정이 분기연결재무제표에 미치는 중요한 영향은 없습니다.

(3) 기업회계기준서 제1037호 '충당부채, 우발부채 및 우발자산' 개정 - 손실부담계약: 계약이행원가

손실부담계약을 식별할 때 계약이행원가의 범위를 계약 이행을 위한 증분원가와 계약 이행에 직접 관련되는 다른 원가의 배분이라는 점을 명확히 하였습니다. 해당 기준서의 개정이 분기연결재무제표에 미치는 중요한 영향은 없습니다.

(4) 한국채택국제회계기준 연차개선 2018-2020

해당 기준서의 개정이 분기연결재무제표에 미치는 중요한 영향은 없습니다.

- 기업회계기준서 제1101호 '한국채택국제회계기준의 최초 채택': 최초채택기업인 종속기업
- 기업회계기준서 제1109호 '금융상품': 금융부채 제거 목적의 10% 테스트 관련 수수료
- 기업회계기준서 제1116호 '리스': 리스 인센티브
- 기업회계기준서 제1041호 '농림어업': 공정가치 측정

2.2.2 연결회사가 적용하지 않은 제·개정 기준서 및 해석서

제정 또는 공표되었으나 시행일이 도래하지 않아 연결회사가 조기에 적용하지 아니한 기준서 및 해석서는 다음과 같습니다.

(1) 기업회계기준서 제1001호 '재무제표 표시' 개정 - 부채의 유동/비유동 분류

보고기간말 현재 존재하는 실질적인 권리에 따라 유동 또는 비유동으로 분류되며, 부채의 결제를 연기할 수 있는 권리의 행사가능성이나 경영진의 기대는 고려하지 않습니다. 또한, 부채의 결제에 자기지분상품의 이전도 포함되나, 복합금융상품에서 자기지분상품으로 결제하는 옵션이 지분상품의 정의를 충족하여 부채와 분리하여 인식된 경우는 제외됩니다. 동 개정사항은 2023년 1월 1일 이후 시작하는 회계연도부터 적용하며, 조기적용이 허용됩니다. 당사는 동 개정으로 인해 분기연결재무제표에 중요한 영향은 없을 것으로 예상하고 있습니다.

(2) 기업회계기준서 제1001호 '재무제표 표시' - '회계정책'의 공시

중요한 회계정책을 정의하고 공시하도록 하며, 중요성 개념을 적용하는 방법에 대한 지침을 제공하기 위하여 국제회계기준 실무서 2 '회계정책 공시'를 개정하였습니다. 동 개정 사항은 2023년 1월 1일 이후 최초로 시작하는 회계연도부터 적용되며 조기적용이 허용됩니다. 당사는 동 개정으로 인한 분기연결재무제표의 영향을 검토중에 있습니다.

(3) 기업회계기준서 제1001호 '재무제표 표시' - 행사가격 조정 조건이 있는 금융부채 평가손익 공시

발행자의 주가 변동에 따라 행사가격이 조정되는 조건이 있는 금융상품의 전부나 일부가 금융부채로 분류되는 경우 그 금융부채의 장부금액과 관련 손익을 공시하도록 하였습니다. 동 개정사항은 2023년 1월 1일 이후 시작하는 회계연도부터 적용하며, 조기적용이 허용됩니다. 연결회사는 동 개정으로 인해 연결재무제표에 중요한 영향은 없을 것으로 예상하고 있습니다.

(4) 기업회계기준서 제1008호 '회계정책, 회계추정의 변경 및 오류' - '회계추정'의 정의

회계추정을 정의하고, 회계정책의 변경과 구별하는 방법을 명확히 하였습니다. 동 개정 사항은 2023년 1월 1일 이후 최초로 시작하는 회계연도부터 적용되며 조기적용이 허용됩니다. 연결회사는 동 개정으로 인해 연결재무제표에 중요한 영향은 없을 것으로 예상하고 있습니다.

(5) 기업회계기준서 제1012호 '법인세' - 단일거래에서 생기는 자산과 부채에 대한 이연법인세

자산 또는 부채가 최초로 인식되는 거래의 최초 인식 예외 요건에 거래시점 동일한 가산할 일시적차이와 차감할 일시적차이를 발생시키지 않는 거래라는 요건을 추가하였습니다. 동 개정사항은 2023년 1월 1일 이후 시작하는 회계연도부터 적용하며, 조기적용이 허용됩니다. 연결회사는 동 개정으로 인해 연결재무제표에 중요한 영향은 없을 것으로 예상하고 있습니다.

2.3 연결

연결회사는 기업회계기준서 제1110호 '연결재무제표'에 따라 연결재무제표를 작성하고 있습니다.

(1) 종속기업

종속기업은 지배기업이 지배하고 있는 모든 기업입니다. 연결회사가 투자한 기업에 관여해서 변동이익에 노출되거나 변동이익에 대한 권리가 있고, 투자한 기업에 대해 자신의 힘으로 그러한 이익에 영향을 미칠 능력이 있는 경우, 해당 기업을 지배한다고 판단합니다. 종속기업은 연결회사가 지배하게 되는 시점부터 연결재무제표에 포함되며, 지배력을 상실하는 시점부터 연결재무제표에서 제외됩니다.

연결회사의 사업결합은 취득법으로 회계처리 됩니다. 이전대가는 취득일의 공정가치로 측정하고, 사업결합으로 취득한 식별가능한 자산·부채 및 우발부채는 취득일의 공정가치로 최초 측정하고 있습니다. 연결회사는 청산 시 순자산의 비례적 몫을 제공하는 비지배지분을 사업결합 건별로 판단하여 피취득자의 순자산 중 비례적 지분 또는 공정가치로 측정합니다. 그밖의 비지배지분은 다른 기준서의 요구사항이 없다면 공정가치로 측정합니다. 취득관련 원가는 발생 시 당기비용으로 인식됩니다.

영업권은 이전대가, 피취득자에 대한 비지배지분의 금액과 취득자가 이전에 보유하고 있던 피취득자에 대한 지분의 취득일의 공정가치 합계액이 취득한 식별가능한 순자산을 초과하는 금액으로 인식됩니다. 이전대가 등이 취득한 종속기업 순자산의 공정가액보다 작다면, 그 차액은 당기손익으로 인식됩니다.

연결회사 내의 기업간에 발생하는 거래로 인한 채권, 채무의 잔액, 수익과 비용 및 미실현이익 등은 제거됩니다. 또한 종속기업의 회계정책은 연결회사에서 채택한 회계정책을 일관성 있게 적용하기 위해 차이가 나는 경우 수정됩니다.

지배력의 상실을 발생시키지 않는 비지배지분과의 거래는 비지배지분의 조정금액과 지급 또는 수취한 대가의 공정가치의 차이를 지배기업의 소유주에게 귀속되는 자본으로 직접 인식합니다.

연결회사가 종속기업에 대해 지배력을 상실하는 경우, 보유하고 있는 해당 기업의 잔여 지분은 동 시점에 공정가치로 재측정되며, 관련 차액은 당기손익으로 인식됩니다.

(2) 관계기업

관계기업은 연결회사가 유의적 영향력을 보유하는 기업이며, 관계기업 투자는 최초에 취득원가로 인식하며 지분법을 적용합니다. 연결회사와 관계기업 간의 거래에서 발생한 미실현이익은 연결회사의 관계기업에 대한 지분에 해당하는 부분만큼 제거됩니다. 또한 관계기업 투자에 대한 객관적인 손상의 징후가 있는 경우 관계기업 투자의 회수가능액과 장부금액과의 차이는 손상차손으로 인식됩니다.

(3) 공동약정

둘 이상의 당사자들이 공동지배력을 보유하는 공동약정은 공동영업 또는 공동기업으로 분류됩니다. 공동영업자는 공동영업의 자산과 부채에 대한 권리와 의무를 보유하며, 공동영업의 자산과 부채, 수익과 비용 중 자신의 몫을 인식합니다. 공동기업참여자는 공동기업의 순자산에 대한 권리를 가지며, 지분법을 적용합니다.

2.4 외화환산

(1) 기능통화와 표시통화

연결회사는 연결회사 내 개별기업의 재무제표에 포함되는 항목들을 각각의 영업활동이 이뤄지는 주된 경제 환경에서의 통화("기능통화")를 적용하여 측정하고 있습니다. 지배기업의 기능통화는 대한민국 원화이며, 연결재무제표는 대한민국 원화로 표시되어 있습니다.

(2) 외화거래와 보고기간말의 환산

외화거래는 거래일의 환율 또는 재측정되는 항목인 경우 평가일의 환율을 적용한 기능통화로 인식됩니다. 외화거래의 결제나 화폐성 외화 자산·부채의 환산에서 발생하는 외환차이는 당기손익으로 인식됩니다. 다만, 조건을 충족하는 현금흐름위험회피나 순투자의 위험회피의 효과적인 부분과 관련되거나 보고기업의 해외사업장에 대한 순투자의 일부인 화폐성항목에서 생기는 손익은 기타포괄손익으로 인식합니다.

차입금과 관련된 외환차이는 손익계산서에 금융원가로 표시되며, 다른 외환차이는 기타수익 또는 기타비용에 표시됩니다.

비화폐성 금융자산·부채로부터 발생하는 외환차이는 공정가치 변동손익의 일부로 보아 당기손익-공정가치 측정 지분상품으로부터 발생하는 외환차이는 당기손익으로 기타포괄손익-공정가치 측정 지분상품의 외환차이는 기타포괄손익에 포함하여 인식됩니다.

2.5 금융자산

(1) 분류

연결회사는 다음의 측정 범주로 금융자산을 분류합니다.

- 당기손익-공정가치 측정 금융자산
- 기타포괄손익-공정가치 금융자산
- 상각후원가 측정 금융자산

금융자산은 금융자산의 관리를 위한 사업모형과 금융자산의 계약상 현금흐름 특성에 근거하여 분류합니다.

공정가치로 측정하는 금융자산의 손익은 당기손익 또는 기타포괄손익으로 인식합니다. 채무상품에 대한 투자는 해당 자산을 보유하는 사업모형에 따라 그 평가손익을 당기손익 또는 기타포괄손익으로 인식합니다. 연결회사는 금융자산을 관리하는 사업모형을 변경하는 경우에만 채무상품을 재분류합니다.

단기매매항목이 아닌 지분상품에 대한 투자는 최초 인식시점에 후속적인 공정가치 변동을 기타포괄손익으로 표시할 것을 지정하는 취소불가능한 선택을 할 수 있습니다. 지정되지 않은 지분상품에 대한 투자의 공정가치 변동은 당기손익으로 인식합니다.

(2) 측정

연결회사는 최초 인식시점에 금융자산을 공정가치로 측정하며, 당기손익-공정가치 측정 금융자산이 아닌 경우에 해당 금융자산의 취득과 직접 관련되는 거래원가는 공정가치에 가산합니다. 당기손익-공정가치 측정 금융자산의 거래원가는 당기손익으로 비용처리합니다.

내재파생상품을 포함하는 복합계약은 계약상 현금흐름이 원금과 이자로만 구성되어 있는지를 결정할 때 해당 복합계약 전체를 고려합니다.

① 채무상품

금융자산의 후속적인 측정은 금융자산의 계약상 현금흐름 특성과 그 금융자산을 관리하는 사업모형에 근거합니다. 연결회사는 채무상품을 다음의 세 범주로 분류합니다.

(가) 상각후원가

계약상 현금흐름을 수취하기 위해 보유하는 것이 목적인 사업모형 하에서 금융자산을 보유하고, 계약상 현금흐름이 원리금만으로 구성되어 있는 자산은 상각후원가로 측정합니다. 상각후원가로 측정하는 금융자산으로서 위험회피관계의 적용 대상이 아닌 금융자산의 손익은 해당 금융자산을 제거하거나 손상할 때 당기손익으로 인식합니다. 유효이자율법에 따라 인식하는 금융자산의 이자수익은 '금융수익'에 포함됩니다.

(나) 기타포괄손익-공정가치 측정 금융자산

계약상 현금흐름의 수취와 금융자산의 매도 둘 다를 통해 목적을 이루는 사업모형 하에서 금융자산을 보유하고, 계약상 현금흐름이 원리금만으로 구성되어 있는 금융자산은 기타포괄손익-공정가치로 측정합니다. 손상차손(환입)과 이자수익 및 외환손익을 제외하고는, 공정가치로 측정하는 금융자산의 평가손익은 기타포괄손익으로 인식합니다. 금융자산을 제거할 때에는 인식한 기타포괄손익누계액을 자본에서 당기손익으로 재분류합니다. 유효이자율법에 따라 인식하는 금융자산의 이자수익은 '금융수익'에 포함됩니다. 외환손익은 '기타수익 또는 기타비용'으로 표시하고 손상차손은 '기타 비용'으로 표시합니다.

(다) 당기손익-공정가치측정 금융자산

상각후원가 측정이나 기타포괄손익-공정가치 측정 금융자산이 아닌 채무상품은 당기손익-공정가치로 측정됩니다. 위험회피관계가 적용되지 않는 당기손익-공정가치 측정 채무상품의 손익은 당기손익으로 인식하고 발생한 기간에 손익계산서에 '기타수익 또는 기타비용'으로 표시합니다.

② 지분상품

연결회사는 모든 지분상품에 대한 투자를 후속적으로 공정가치로 측정합니다. 공정가치 변동을 기타포괄손익으로 표시할 것을 선택한 장기적 투자목적 또는 전략적 투자목적의 지분상품에 대해 기타포괄손익으로 인식한 금액은 해당 지분상품을 제거할 때에도 당기손익으로 재분류하지 않습니다. 이러한 지분상품에 대한 배당수익은 연결회사가 배당을 받을 권리가 확정된 때 '금융수익'으로 당기손익으로 인식합니다.

당기손익-공정가치로 측정하는 금융자산의 공정가치 변동은 손익계산서에 '기타수익 또는 기타비용'으로 표시합니다. 기타포괄손익-공정가치로 측정하는 지분상품에 대한 손상차손(환입)은 별도로 구분하여 인식하지 않습니다.

(3) 손상

연결회사는 미래전망정보에 근거하여 상각후원가로 측정하거나 기타포괄손익-공정가치로 측정하는 채무상품에 대한 기대신용손실을 평가합니다. 손상 방식은 신용위험의 유의적인 증가 여부에 따라 결정됩니다. 단, 매출채권 및 리스채권에 대해 연결회사는 채권의 최초 인식시점부터 전체기간 기대신용손실을 인식하는 간편법을 적용합니다.

(4) 인식과 제거

금융자산의 정형화된 매입 또는 매도는 매매일에 인식하거나 제거합니다. 금융자산은 현금흐름에 대한 계약상 권리가 소멸하거나 금융자산을 양도하고 소유에 따른 위험과 보상의 대부분을 이전한 경우에 제거됩니다.

연결회사가 금융자산을 양도한 경우라도 채무자의 채무불이행시의 소구권 등으로 양도한 금융자산의 소유에 따른 위험과 보상의 대부분을 연결회사가 보유하는 경우에는 이를 제거하지 않고 그 양도자산 전체를 계속하여 인식하되, 수취한 대가를 금융부채로 인식합니다. 해당 금융부채는 재무상태표에 '차입금'으로 분류하고 있습니다.

(5) 금융상품의 상계

금융자산과 부채는 인식한 자산과 부채에 대해 법적으로 집행가능한 상계권리를 현재 보유하고 있고, 순액으로 결제하거나 자산을 실현하는 동시에 부채를 결제할 의도를 가지고 있을 때 상계하여 재무상태표에 순액으로 표시합니다. 법적으로 집행가능한 상계권리는 미래사건에 좌우되지 않으며, 정상적인 사업과정의 경우와 채무불이행의 경우 및 지급불능이나 파산의 경우에도 집행가능한 것을 의미합니다.

2.6 매출채권

매출채권은 최초에 공정가치로 인식되고 후속적으로 유효이자율법을 적용한 상각후원가에 손실충당금을 차감하여 측정됩니다.

2.7 재고자산

재고자산의 단위원가로 제품, 재공품 및 원재료는 총평균법, 미착원재료는 개별법으로 결정하고 있으며 매입원가, 전환원가 및 재고자산을 현재의 장소에 이르게 하는데 발생한 기타 모든 원가를 포함하여 취득원가를 산정하고 있습니다.

재고자산의 판매에 따른 수익을 인식하는 기간에 재고자산의 장부금액을 매출원가로 인식하고 있습니다. 재고자산은 각 항목별로 취득원가와 순실현가능가치 중 낮은 금액으로 측정하고 있습니다.

재고자산을 순실현가치로 감액한 평가손실과 모든 감모손실은 감액이나 감모가 발생한 기간에 비용으로 인식하고 있으며, 재고자산의 순실현가치의 상승으로 인한 재고자산평가손실의 환입은 환입이 발생한 기간의 비용으로 인식된 재고자산의 매출원가에서 차감하고 있습니다.

2.8 유형자산

유형자산은 원가에서 감가상각누계액과 손상차손누계액을 차감하여 표시됩니다. 역사적 원가는 자산의 취득에 직접적으로 관련된 지출을 포함합니다.

토지를 제외한 자산은 취득원가에서 잔존가치를 제외하고, 다음의 추정 경제적 내용연수에 걸쳐 정액법으로 상각됩니다.

과 목	추정 내용연수
건물	18년 ~ 60년
구축물	4년 ~ 60년
기계장치	2년 ~ 10년
공기구비품	2년 ~ 10년
차량운반구	2년 ~ 10년

유형자산의 감가상각방법과 잔존가치 및 경제적 내용연수는 매 회계연도 말에 재검토되고 필요한 경우 추정의 변경으로 조정됩니다.

2.9 투자부동산

임대수익이나 시세차익 또는 두 가지 모두를 얻기 위하여 보유하고 있는 부동산은 투자부동산으로 분류하고 있습니다. 투자부동산은 취득시 발생한 거래원가를 포함하여 최초 인식시점에 원가로 측정하며, 최초 인식 후에 원가에서 감가상각누계액과 손상차손누계액을 차감한 금액을 장부금액으로 표시하고 있습니다.

후속원가는 자산으로부터 발생하는 미래 경제적 효익이 유입될 가능성이 높으며, 그 원가를 신뢰성 있게 측정할 수 있는 경우에 한하여 자산의 장부금액에 포함하거나 적절한 경우 별도의 자산으로 인식하고 있으며, 후속지출에 의해 대체된 부분의 장부금액은 제거하고 있습니다. 한편, 일상적인 수선, 유지와 관련하여 발생하는 원가는 발생시점에 당기손익으로 인식하고 있습니다.

투자부동산 중 토지에 대해서는 감가상각을 하지 않으며, 토지를 제외한 투자부동산은 경제적 내용연수에 따라 20년을 적용하여 정액법으로 상각하고 있습니다.

투자부동산의 감가상각방법, 잔존가치 및 내용연수는 매 보고기간말에 재검토하고 이를 변경하는 것이 적절하다고 판단되는 경우 회계추정의 변경으로 회계처리하고 있습니다.

2.10 차입원가

적격자산을 취득 또는 건설하는데 발생한 차입원가는 해당 자산을 의도된 용도로 사용할 수 있도록 준비하는 기간 동안 자본화되고, 적격자산을 취득하기 위한 특정목적 차입금의 일시적 운용에서 발생한 투자수익은 당 회계기간 동안 자본화 가능한 차입원가에서 차감됩니다. 기타 차입원가는 발생기간에 비용으로 인식됩니다.

2.11 정부보조금

정부보조금은 보조금의 수취와 정부보조금에 부가된 조건의 준수에 대한 합리적인 확신이 있을 때 공정가치로 인식됩니다. 자산관련보조금은 자산의 장부금액을 계산할 때 차감하여 표시되며, 수익관련보조금은 이연하여 정부보조금의 교부 목적과 관련된 비용에서 차감하여 표시됩니다.

2.12 무형자산

내부적으로 창출한 무형자산인 소프트웨어 개발비는 기술적 실현가능성, 미래경제적 효익 등을 포함한 자산 인식요건이 충족된 시점 이후에 발생한 지출금액의 합계입니다. 회원권은 이용 가능 기간에 대하여 예측가능한 제한이 없으므로 내용연수가 한정되지 않아 상각되지 않습니다. 한정된 내용연수를 가지는 다음의 무형자산은 추정내용연수동안 정액법으로 상각됩니다.

과 목	추정 내용연수
상표권	5년
특허권	10년
소프트웨어	5년

2.13 비금융자산의 손상

영업권이나 내용연수가 비한정인 무형자산에 대하여는 매년, 상각대상 자산에 대하여는 자산손상을 시사하는 징후가 있을 때 손상검사를 수행하고 있습니다. 손상차손은 회수가능액(사용가치 또는 처분부대원가를 차감한 공정가치 중 높은 금액)을 초과하는 장부금액만큼 인식되고 영업권 이외의 비금융자산에 대한 손상차손은 매 보고기간말에 환입가능성이 검토됩니다.

2.14 매입채무와 기타 채무

매입채무와 기타 채무는 연결회사가 보고기간말 전에 재화나 용역을 제공받았으나 지급되지 않은 부채입니다. 해당 채무는 무담보이며, 보통 인식 후 30일 이내에 지급됩니다. 매입채무와 기타 채무는 지급기일이 보고기간 후 12개월 후가 아니라면 유동부채로 표시되었습니다. 해당 채무들은 최초에 공정가치로 인식되고 후속적으로 유효이자율법을 적용한 상각후원가로 측정됩니다.

2.15 금융부채

(1) 분류 및 측정

연결회사의 당기손익-공정가치 측정 금융부채는 단기매매목적의 금융상품입니다. 주로 단기간 내에 재매입할 목적으로 부담하는 금융부채는 단기매매금융부채로 분류됩니다. 또한, 위험회피회계의 수단으로 지정되지 않은 파생상품이나 금융상품으로부터 분리된 내재파생상품도 단기매매금융부채로 분류됩니다.

당기손익-공정가치 측정 금융부채, 금융보증계약, 금융자산의 양도가 제거조건을 충족하지 못하는 경우에 발생하는 금융부채를 제외한 모든 비파생금융부채는 상각후원가로 측정하는 금융부채로 분류되고 있으며, 재무상태표 상 "매입채무", "차입금" 및 "기타금융부채" 등으로 표시됩니다.

특정일에 의무적으로 상환해야 하는 우선주는 부채로 분류됩니다. 이러한 우선주에 대한 유효이자율법에 따른 이자비용은 다른 금융부채에서 인식한 이자비용과 함께 손익계산서 상 "금융원가"로 인식됩니다.

(2) 제거

금융부채는 계약상 의무가 이행, 취소 또는 만료되어 소멸되거나 기존 금융부채의 조건이 실질적으로 변경된 경우에 재무상태표에서 제거됩니다. 소멸하거나 제3자에게 양도한 금융부채의 장부금액과 지급한 대가(양도한 비현금자산이나 부담한 부채를 포함)의 차액은 당기손익으로 인식합니다.

2.16 충당부채

과거사건의 결과로 현재의무(법적의무 또는 의제의무)로서, 당해 의무를 이행하기 위하여 경제적효익을 갖는 자원이 유출될 가능성이 높으며, 당해 의무의 이행에 소요되는 금액을 신뢰성 있게 추정할 수 있는 경우에 충당부채를 인식하고 있습니다.

충당부채로 인식하는 금액은 관련된 사건과 상황에 대한 불가피한 위험과 불확실성을 고려하여 현재의무를 보고기간말에 이행하기 위하여 소요되는 지출에 대한 최선의 추정치입니다. 화폐의 시간가치 효과가 중요한 경우 충당부채는 의무를 이행하기 위하여 예상되는 지출액의 현재가치로 평가하고 있습니다.

충당부채를 결제하기 위해 필요한 지출액의 일부 또는 전부를 제3자가 변제할 것이 예상되는 경우 이행한다면 변제를 받을 것이 거의 확실하게 되는 때에 한하여 변제금액을 인식하고 별도의 자산으로 회계처리하고 있습니다.

매 보고기간말마다 충당부채의 잔액을 검토하고, 보고기간말 현재 최선의 추정치를 반영하여 조정하고 있습니다. 의무이행을 위하여 경제적효익이 내재된 자원이 유출될 가능성이 더 이상 높지 아니한 경우에는 관련 충당부채를 환입하고 있습니다.

2.17 당기법인세 및 이연법인세

법인세비용은 당기법인세와 이연법인세로 구성됩니다. 법인세는 기타포괄손익이나 자본에 직접 인식된 항목과 관련된 금액은 해당 항목에서 직접 인식하며, 이를 제외하고는 당기손익으로 인식됩니다.

법인세비용은 보고기간말 현재 제정됐거나 실질적으로 제정된 세법을 기준으로 측정됩니다.

경영진은 적용 가능한 세법 규정이 해석에 따라 달라질 수 있는 상황에 대하여 연결회사가 세무신고 시 적용한 세무정책에 대하여 주기적으로 평가하고 있습니다. 연결회사는 세무당국에 납부할 것으로 예상되는 금액에 기초하여 당기법인세비용을 인식합니다.

이연법인세는 자산과 부채의 장부금액과 세무기준액의 차이로 발생하는 일시적 차이에 대하여 장부금액을 회수하거나 결제할 때의 예상 법인세효과로 인식됩니다. 다만, 사업결합 이외의 거래에서 자산·부채를 최초로 인식할 때 발생하는 이연법인세자산과 부채는 그 거래가 회계이익이나 과세소득에 영향을 미치지 않는다면 인식되지 않습니다.

이연법인세자산은 차감할 일시적 차이가 사용될 수 있는 미래 과세소득의 발생가능성이 높은 경우에 인식됩니다.

종속기업, 관계기업 및 공동기업 투자지분과 관련된 가산할 일시적 차이에 대해 소멸시점을 통제할 수 있는 경우, 그리고 예측가능한 미래에 일시적 차이가 소멸하지 않을 가능성이 높은 경우를 제외하고 이연법인세부채를 인식하고 있습니다. 또한 이러한 자산으로부터 발생하는 차감할 일시적 차이에 대하여 일시적 차이가 예측가능한 미래에 소멸할 가능성이 높고 일시적 차이가 사용될 수 있는 과세소득이 발생할 가능성이 높은 경우에만 이연법인세자산을 인식하고 있습니다.

이연법인세자산과 부채는 법적으로 당기법인세자산과 당기법인세부채를 상계할 수 있는 권리를 연결회사가 보유하고 있으며, 동시에 이연법인세자산과 부채가 동일한 과세당국에 의해서 부과되는 법인세와 관련이 있으면서 순액으로 결제할 의도가 있는 경우에 상계됩니다.

2.18 종업원급여

(1) 퇴직급여

연결회사의 퇴직연금제도는 확정기여제도와 확정급여제도로 구분됩니다.

확정기여제도는 연결회사가 고정된 금액의 기여금을 별도 기금에 지급하는 퇴직연금 제도이며, 기여금은 종업원이 근무 용역을 제공했을 때 비용으로 인식됩니다.

확정급여제도는 확정기여제도를 제외한 모든 퇴직연금제도입니다. 일반적으로 확정급여제도는 연령, 근속연수나 급여수준 등의 요소에 의하여 종업원이 퇴직할 때 지급받을 퇴직연금급여의 금액이 확정됩니다. 확정급여제도와 관련하여 재무상태표에 계상된 부채는 보고기간말 현재 확정급여채무의 현재가치에서 사외적립자산의 공정가치를 차감한 금액입니다. 확정급여채무는 매년 독립된 보험계리인에 의해 예측단위 적립방식에 따라 산정되며, 확정급여채무의 현재가치는 그 지급시점과 만기가 유사한 우량회사채의 이자율로 기대미래현금유출액을 할인하여 산정됩니다. 한편, 순확정급여부채와 관련한 재측정요소는 기타포괄손익으로 인식됩니다.

제도개정, 축소 또는 정산이 발생하는 경우, 과거근무원가 또는 정산으로 인한 손익은 당기손익으로 인식됩니다.

(2) 단기종업원급여

종업원이 관련 근무용역을 제공한 보고기간말부터 12개월 이내에 결제될 단기종업원급여는 근무용역과 교환하여 지급이 예상되는 금액을 근무용역이 제공된 때에 당기손익으로 인식하고 있습니다. 단기종업원급여는 할인하지 않은 금액으로 측정하고 있습니다.

종업원이 과거 근무용역의 결과 연결회사가 지급해야 할 법적의무 또는 의제의무가 있고, 그 채무금액을 신뢰성있게 추정할 수 있다면 이익분배금 및 상여금으로 지급이 예상되는 금액을 부채로 인식하고 있습니다.

2.19 수익인식

연결회사는 2018년 1월 1일부터 기준서 제1115호'고객과의 계약에서 생기는 수익'을 적용하였습니다.

수익은 재화의 판매, 자산의 사용에 대하여 받았거나 받을 대가의 공정가액으로 측정하고 매출에누리와 할인 및 환입은 수익금액에서 차감하고 있습니다.

재화의 소유에 따른 유의적인 위험과 보상이 구매자에게 이전되고, 판매된 재화의 소유권과 결부된 통상적 수준의 지속적인 관리상 관여와 효과적인 통제를 하지 않으며, 거래와 관련한 경제적효익의 유입가능성이 높고, 수익금액과 거래와 관련하여 발생했거나 발생할 원가 및 반품가능성을 신뢰성 있게 측정할 수 있을 때 수익을 인식하고 있습니다.

2.20 리스

① 리스이용자

연결회사는 계약의 약정시점에 계약 자체가 리스인지, 계약이 리스를 포함하는지를 판단합니다. 연결회사는 기초자산을 사용할 권리를 나타내는 사용권자산과 리스료를 지급할 의무를 나타내는 리스부채를 인식합니다. 다만 단기리스와 소액 기초자산리스의 경우 동 기준서의 예외규정을 선택할 수 있으며 연결회사는 이러한 리스에 대하여 다른 체계적인 기준이 리스이용자의 효익의 형태를 더 잘 나타내는 경우가 아니라면 정액 기준에 따라 비용으로 인식합니다.

리스부채는 리스개시일 현재 지급되지 않은 리스료의 현재가치로 측정됩니다. 리스의 내재이자율을 쉽게 산정할 수 있는 경우에는 그 이자율로 리스료를 할인하며 그 이자율을 쉽게 산정할 수 없는 경우에는 리스이용자의 증분차입이자율을 사용합니다.

리스개시일에 리스부채의 측정치에 포함되는 리스료는 다음 금액으로 구성됩니다.

- 고정리스료(실질적인 고정리스료를 포함하고 받을 리스 인센티브는 차감)
- 지수나 요율(이율)에 따라 달라지는 변동리스료. 처음에는 리스개시일의 지수나 요율(이율)을 사용하여 측정
- 잔존가치보중에 따라 리스이용자가 지급할 것으로 예상되는 금액
- 리스이용자가 매수선택권을 행사할 것이 상당히 확실한 경우에 그 매수선택권의 행사가격
- 리스기간이 리스이용자의 종료선택권 행사를 반영하는 경우에 그 리스를 종료하기 위하여 부담하는 금액

연결회사는 리스부채를 재무상태표에서 다른 부채와 구분하여 표시합니다. 연결회사는 리스개시일 후에 리스부채에 대한 이자를 반영하여 장부금액을 증액하거나 지급한 리스료를 반영하여 장부금액을 감액하여 리스부채를 측정합니다.

연결회사는 다음 중 어느 하나에 해당하는 경우에 리스부채를 재측정하고 관련된 사용권자산에 대해 상응하는 조정을 합니다.

- 리스기간에 변경이 있는 경우나 매수선택권의 행사에 대한 평가에 변동이 있는 경우, 수정 리스료를 수정 할인율로 할인하여 리스부채를 다시 측정합니다.
- 잔존가치보증에 따라 지급할 것으로 예상되는 금액에 변동이 있는 경우나 리스료를 산정할 때 사용한 지수나 요율(이율)의 변동으로 생기는 미래 리스료에 변동이 있는 경우, 수정 리스료를 최초 할인율로 할인하여 리스부채를 다시 측정합니다. 다만 리스료의 변동이 변동이자율의 변동으로 생긴 경우에는 그 이자율 변동을 반영하는 수정 할인율을 사용한다.

사용권자산은 리스부채의 최초 측정금액, 리스개시일이나 그 전에 지급한 리스료(받은 리스 인센티브는 차감), 리스이용자가 부담하는 리스개설직접원가로 구성되며, 후속적으로 원가에서 감가상각누계액과 손상차손누계액을 차감하여 측정합니다.

리스조건에서 요구하는 대로 기초자산을 해체하고 제거하거나, 기초자산이 위치한 부지를 복구하거나, 기초자산 자체를 복구할 때 리스이용자가 부담하는 원가의 추정치(다만 그 원가가 재고자산을 생산하기 위해 부담하는 것이 아니어야 한다)는 사용권자산에 포함되며 기업회계기준서 제1037호 '충당부채, 우발부채, 우발자산'을 적용하여 인식하고 측정합니다.

리스이용자는 리스개시일부터 사용권자산의 내용연수종료일과 리스기간 종료일 중 이른 날까지 사용권자산을 감가상각 합니다.

연결회사는 사용권자산을 재무상태표의 유형자산에 포함하여 표시하고 유형자산 주석에는 별도로 다른 유형자산과 구분하여 표시합니다.

연결회사는 사용권자산이 손상되었는지를 판단하고 식별되는 손상차손을 회계처리 하기 위하여 기업회계기준서 제1036호 '자산손상'을 적용합니다.

연결회사는 변동리스료(다만 지수나 요율(이율)에 따라 달라지는 변동리스료는 제외)는 사용권자산과 리스부채의 측정에 포함하지 않으며, 그러한 리스료는 변동리스료를 유발하는 사건 또는 조건이 생기는 기간에 당기손익으로 인식합니다.

실무적 간편법으로 리스이용자는 비리스요소를 리스요소와 분리하지 않고, 각 리스요소와 이에 관련되는 비리스요소를 하나의 리스요소로 회계처리하는 방법을 기초자산의 유형별로 선택할 수 있습니다.

② 리스제공자

연결회사는 각 리스를 운용리스 또는 금융리스로 분류합니다. 기초자산의 소유에 따른 위험과 보상의 대부분을 이전하는 리스는 금융리스로 분류하며 기초자산의 소유에 따른 위험과 보상의 대부분을 이전하지 않는 리스는 운용리스로 분류합니다.

연결회사가 중간리스제공자인 경우 연결회사는 상위리스와 전대리스를 두 개의 별도 계약으로 회계처리하고 있습니다. 연결회사는 기초자산이 아닌 상위리스에서 생기는 사용권자산에 따라 전대리스를 금융리스 또는 운용리스로 분류합니다.

연결회사는 정액 기준이나 다른 체계적인 기준으로 운용리스의 리스료를 수익으로 인식합니다. 다른 체계적인 기준이 기초자산의 사용으로 생기는 효익이 감소되는 형태를 더 잘 나타낸다면 연결회사는 그 기준을 적용합니다.

연결회사는 운용리스 체결과정에서 부담하는 리스개설직접원가를 기초자산의 장부 금액에 더하고 리스료 수익과 같은 기준으로 리스기간에 걸쳐 비용으로 인식합니다. 연결회사는 리스개시일에 금융리스에 따라 보유하는 자산을 재무상태표에 인식하고 그 자산을 리스순투자와 동일한 금액의 수취채권으로 표시하며 후속적으로 리스순투자 금액에 일정한 기간수익률을 반영하는 방식으로 리스기간에 걸쳐 금융수익을 인식합니다.

하나의 리스요소와 하나 이상의 추가 리스요소나 비리스요소를 포함하는 계약에서 리스제공자는 기업회계기준서 제1115호를 적용하여 계약 대가를 배분합니다.

2.21 재무제표 승인

연결회사의 재무제표는 2023년 2월 10일자로 이사회에서 승인되었으며, 정기주주총회에서 수정승인 될 수 있습니다.

3. 중요한 회계추정 및 가정

재무제표 작성에는 미래에 대한 가정 및 추정이 요구되며 경영진은 연결회사의 회계 정책을 적용하기 위해 판단이 요구됩니다. 추정 및 가정은 지속적으로 평가되며, 과거 경험과 현재의 상황에 비추어 합리적으로 예측 가능한 미래의 사건을 고려하여 이루어집니다. 회계추정의 결과가 실제 결과와 동일한 경우는 드물 것이므로 중요한 조정을 유발할 수 있는 유의적인 위험을 내포하고 있습니다.

다음 회계연도에 자산 및 부채 장부금액의 조정에 영향을 미칠 수 있는 경영진 판단과 유의적 위험에 대한 추정 및 가정은 다음과 같습니다. 일부 항목에 대한 유의적인 판단 및 추정에 대한 추가적인 정보는 개별 주석에 포함되어 있습니다.

(1) 법인세

연결회사의 과세소득에 대한 법인세는 다양한 국가의 세법 및 과세당국의 결정을 적용하여 산정되므로 최종 세효과를 산정하는 데에는 불확실성이 존재합니다.

연결회사는 특정 기간동안 과세소득의 일정 금액을 투자, 임금증가 등에 사용하지 않았을 때 세법에서 정하는 방법에 따라 산정된 법인세를 추가로 부담합니다. 따라서, 해당 기간의 당기법인세와 이연법인세를 측정할 때 이에 따른 세효과를 반영하여야 하고, 이로 인해 연결회사가 부담할 법인세는 각 연도의 투자, 임금증가 등의 수준에 따라 달라지므로 최종 세효과를 산정하는 데에는 불확실성이 존재합니다.

(2) 금융상품의 공정가치

활성시장에서 거래되지 않는 금융상품의 공정가치는 원칙적으로 평가기법을 사용하여 결정됩니다. 연결회사는 보고기간말 현재 중요한 시장상황에 기초하여 다양한 평가기법의 선택 및 가정에 대한 판단을 하고 있습니다.

(3) 금융자산의 손상

금융자산의 손실충당금은 부도위험 및 기대손실률 등에 대한 가정에 기초하여 측정됩니다. 연결회사는 이러한 가정의 설정 및 손상모델에 사용되는 투입변수의 선정에 있어서 연결회사의 과거 경험, 현재 시장 상황, 재무보고일 기준의 미래전망정보 등을 고려하여 판단합니다.

(4) 순확정급여부채

순확정급여부채의 현재가치는 보험수리적방식에 의해 결정되는 다양한 요소들 특히 할인율의 변동에 영향을 받습니다.

(5) 수익인식

연결회사는 고객에게 제품 판매 후 고객이 반품할 것으로 예상되는 제품에 대하여 환불부채와 회수할 재화에 대한 권리를 인식하고 있습니다. 판매시점에 포트폴리오 수준에서 누적된 경험에 기초하여 기댓값 방법으로 반품율을 예측하고 있으며, 연결회사의 수익은 예측된 반품율의 변동에 영향을 받습니다.

(6) 리스

리스기간을 산정할 때에 경영진은 연장선택권을 행사하거나 종료선택권을 행사하지 않을 경제적 유인이 생기게 하는 관련되는 사실 및 상황을 모두 고려합니다. 연장선택권의 대상 기간(또는 종료선택권의 대상 기간)은 리스이용자가 연장선택권을 행사할 것(또는 행사하지 않을 것)이 상당히 확실한 경우에만 리스기간에 포함됩니다.

4. 사용제한 금융상품

당기말과 전기말 현재 사용제한 금융상품의 내역은 다음과 같습니다.

(단위: 천원)			
구분	당기말	전기말	사용제한내용
단기금융상품	7,576,410	-	자사주신탁 체결
단기금융상품	5,600,000	300,000	질권설정
장기금융상품	2,000	2,000	질권설정, 당좌개설보증금
합계	13,178,410	302,000	

5. 현금및현금성자산

(1) 당기말과 전기말 현재 현금및현금성자산의 구성내역은 다음과 같습니다.

(단위: 천원)		
구분	당기말	전기말
보유현금	10,444	20,631
요구불예금	8,065,483	19,807,539
외화예금	5,580,249	10,691,366
합계	13,656,176	30,519,535

(2) 당기와 전기 중 정부보조금 변동 내역은 다음과 같습니다.

(단위: 천원)		
구분	당기	전기
기초금액	-	-
수취액	1,119,013	1,097,782
자산취득	(13,636)	(18,818)
손익인식	(1,105,070)	(1,077,459)
반환	(307)	(1,505)
기말금액	-	-

정부보조금은 특정 유형자산의 취득 및 연구개발비 지원과 관련되어 수취한 것으로 동 보조금과 관련되어 미충족된 조건이나 우발상황은 없습니다.

6. 매출채권 및 기타채권

(1) 당기말과 전기말 현재 매출채권 및 기타채권의 내역은 다음과 같습니다.

(단위: 천원)		
구분	당기말	전기말
매출채권	38,446,137	34,801,580
손실충당금(매출채권)	(656,358)	(963,896)
미수금	2,468,898	267,390
손실충당금(미수금)	(7,236)	(7,234)
합계	40,251,441	34,097,840

(2) 당기와 전기 중 매출채권 및 기타채권의 손실충당금 변동 내역은 다음과 같습니다.

(단위: 천원)				
구분	당기		전기	
	매출채권	미수금	매출채권	미수금
기초금액	963,896	7,234	881,972	7,236
손실상각비(환입액)	(10,515)	2	75,474	(2)
해외사업장환산손실	7,114	-	6,449	-
제각	(304,137)	-	-	-
기말금액	656,358	7,236	963,896	7,234

7. 장·단기금융상품

당기말과 전기말 현재 장·단기금융상품의 내역은 다음과 같습니다

(단위: 천원)				
구분	당기말		전기말	
	유동	비유동	유동	비유동
단기금융상품				
정기예금 (*1)	66,584,600	-	53,157,000	-
자사주신탁(*1)	7,576,410	-	-	-
환매조건부채권	550,000	-	31,093,000	-
소 계	74,711,010	-	84,250,000	-
장기금융상품				
정기예금 (*1)	-	2,000	-	2,000
합 계	74,711,010	2,000	84,250,000	2,000

(*1) 정기예금의 일부 및 자사주신탁은 사용이 제한되어 있습니다.(주석 4 참고)

8. 재고자산

(1) 당기말과 전기말 현재 재고자산의 내역은 다음과 같습니다.

(단위: 천원)						
구분	당기말			전기말		
	취득원가	평가손실총당금	장부금액	취득원가	평가손실총당금	장부금액
상품	22,595,478	(285,980)	22,309,498	23,023,097	(89,254)	22,933,843
제품	22,117,178	(859,079)	21,258,099	13,799,255	(437,995)	13,361,260
재공품	13,158,002	-	13,158,002	10,291,259	-	10,291,259
원재료	12,230,509	-	12,230,509	7,404,623	-	7,404,623
저장품	113,240	-	113,240	104,153	-	104,153
미착품	4,679,826	-	4,679,826	2,992,749	-	2,992,749
합계	74,894,233	(1,145,059)	73,749,174	57,615,134	(527,249)	57,087,886

(2) 재고자산평가손실 충당금의 변동 내역은 다음과 같습니다.

(단위: 천원)						
구분	당기			전기		
	기초금액	증(감)액	기말금액	기초금액	증(감)액	기말금액
상품	89,254	196,726	285,980	93,844	(4,590)	89,254
제품	437,995	421,084	859,079	499,544	(61,549)	437,995
합계	527,249	617,810	1,145,059	593,388	(66,139)	527,249

9. 기타유동자산

당기말과 전기말 현재 기타유동자산의 구성내역은 다음과 같습니다.

(단위: 천원)		
구분	당기말	전기말
미수수익	1,065,001	403,162
선급금	1,214,792	1,813,180
선급비용	1,168,358	1,843,698
합계	3,448,151	4,060,040

10. 비유동투자자산

(1) 당기말과 전기말 현재 비유동투자자산의 내역은다음과 같습니다.

(단위: 천원)		
구분	당기말	전기말
<당기손익-공정가치 측정 금융자산>		
한국장류협동조합 출자금	111,500	111,500
통조림협동조합 출자금	163,397	153,548
유렉스웨이브 2호 액티브시니어 투자조합 출자금	969,927	536,000
파트너원 벨류업 2호 창업벤처전문사모투자 합자회사 출자금	487,050	500,000
요즈마-ATU 게임체인저펀드 1호 출자금	2,000,000	2,000,000
코리아바이오 유니콘 창업벤처전문사모투자 합자회사 출자금	1,000,000	1,000,000
소계	4,731,874	4,301,048
<기타포괄손익-공정가치 측정 금융자산>		
동원산업(주)	8,192,347	7,536,627
사조동아원(주)	-	893,642
(주)제이티비씨	90,818	228,360
(주)머니투데이	525,000	525,000
(주)매일방송	946,781	1,000,005
소계	9,754,946	10,183,634
합계	14,486,820	14,484,682

(*) 상기 금융자산 중 시장성 있는 금융자산은 보고기간종료일 현재 증가로 평가하였으며, 시장성 없는 금융자산 중 한국장류협동조합 출자금과 통조림협동조합 출자금, 요즈마-ATU게임체인저펀드 1호 출자금, (주)머니투데이, 코리아바이오 유니콘 창업벤처전문사모투자 합자회사 출자금의 공정가치를 결정하기 위해 이용할 수 있는 더 최근의 정보가 불충분하거나, 가능한 공정가치의 범위가 넓고 그 범위에서 원가가 공정가치의 최선의 추정치를 나타낸다고 판단하였습니다.

(2) 당기와 전기 중 비유동투자자산의 변동내역은 다음과 같습니다.

(단위: 천원)		
구분	당기	전기
기초금액	14,484,682	9,229,861
취득 및 처분	(553,794)	4,442,388
평가손익	555,931	379,852
기타변동	—	432,580
기말금액	14,486,819	14,484,682

11. 유형자산

(1) 당기말과 전기말 현재 유형자산의 구성내역은 다음과 같습니다.

(단위: 천원)						
구분	당기말			전기말		
	취득원가	감가상각누계액 (*1)	장부금액	취득원가	감가상각누계액 (*1)	장부금액
토 지	46,741,892	—	46,741,892	42,295,778	—	42,295,778
건 물	63,529,092	(22,081,759)	41,447,333	54,949,405	(20,915,462)	34,033,943
구축물	21,423,350	(17,632,915)	3,790,435	20,607,260	(17,152,086)	3,455,174
기계장치	166,950,679	(127,566,601)	39,384,078	157,033,473	(120,125,504)	36,907,970
차량운반구	1,923,721	(1,487,337)	436,384	1,750,073	(1,314,726)	435,347
공기구비품	32,700,790	(26,662,315)	6,038,474	31,664,489	(24,699,309)	6,965,180
건설중인자산	49,476,615	—	49,476,615	33,200,537	—	33,200,537
사용권자산	11,498,759	(6,586,128)	4,912,631	15,722,391	(8,005,201)	7,717,190
합계	394,244,898	(202,017,055)	192,227,842	357,223,407	(192,212,287)	165,011,119

(*1) 정부보조금을 포함한 금액입니다.

(2) 당기와 전기 중 유형자산 변동 내역은 다음과 같습니다.

① 당기

(단위: 천원)							
구분	기초장부금액	취득액	처분액	감가상각비	대체액	기타증감액	기말장부금액
토 지	42,295,778	-	-	-	4,410,127.66	35,986	46,741,892
건 물	34,033,943	155,543	(240,635)	(1,674,142)	8,279,448	893,175	41,447,333
구축물	3,455,174	209,390	-	(480,829)	606,700	-	3,790,435
기계장치	36,907,970	4,301,830	(4,925)	(8,656,054)	6,835,257	-	39,384,078
차량운반구	435,347	96,972	(4)	(132,513)	29,144	7,439	436,384
공기구비품	6,965,180	1,016,698	(7,582)	(2,185,568)	242,715	7,030	6,038,474
건설중인자산(*1)	33,200,537	36,381,993	-	-	(20,833,213)	727,298	49,476,615
사용권자산	7,717,190	1,207,547	(923,627)	(3,115,680)	-	27,199	4,912,631
합계	165,011,119	43,369,973	(1,176,772)	(16,244,785)	(429,820)	1,698,127	192,227,842

(*1) 자본화된 차입원가는 505,524천원이며, 자본화가능차입원가를 산정하기 위하여 사용된 자본화 이자율은 1.14%입니다.

② 전기

(단위: 천원)							
구분	기초장부금액	취득액	처분액	감가상각비	대체액	기타증감액	기말장부금액
토 지	42,252,885	-	-	-	-	42,893	42,295,778
건 물	34,041,307	562,550	(3)	(1,579,815)	572,500	437,405	34,033,943
구축물	3,638,309	240,807	-	(445,466)	21,520	5	3,455,174
기계장치	34,346,889	2,498,214	(75,861)	(8,324,867)	8,463,595	-	36,907,970
차량운반구	303,756	234,093	(4,082)	(38,315)	(61,500)	1,395	435,347
공기구비품	7,470,583	1,276,086	(2,623)	(2,236,326)	448,230	9,230	6,965,180
건설중인자산	8,420,762	35,247,824	-	-	(10,468,050)	-	33,200,537
사용권자산	10,761,056	663,884	(7,414)	(3,746,660)	-	46,324	7,717,190
합계	141,235,547	40,723,457	(89,983)	(16,371,448)	(1,023,705)	537,252	165,011,119

(3) 유형자산 중 일부는 담보로 제공되고 있습니다(주석 37참조).

12. 리스

(1) 재무상태표에 인식된 금액

리스와 관련해 재무상태표에 인식된 금액은 다음과 같습니다.

(단위: 천원)		
구분	당기말	전기말
사용권자산(*)		
부동산	4,775,230	7,457,985
차량운반구	137,401	259,205
합계	4,912,631	7,717,190

(*) 재무상태표의 '유형자산' 항목에 포함되었습니다.

(단위: 천원)		
구분	당기말	전기말
리스부채		
유동	1,885,253	3,108,009
비유동	2,984,156	4,343,455
합계	4,869,409	7,451,464
복구충당부채		
비유동	683,212	668,505
합계	683,212	668,505

(2) 손익계산서에 인식된 금액

리스와 관련해서 손익계산서에 인식된 금액은 다음과 같습니다.

(단위: 천원)		
구분	당기	전기
사용권자산의 감가상각비		
부동산	2,914,349	3,431,342
차량운반구	201,330	315,318
합계	3,115,680	3,746,660
리스부채에 대한 이자비용(금융원가에 포함)	141,859	209,081
단기리스료(매출원가 및 관리비에 포함)	183,279	22,263
단기리스가 아닌 소액자산 리스료(매출원가 및 관리비에 포함)	112,348	118,974
리스부채 측정치에 포함되지 않은 변동리스료(관리비에 포함)	321,145	638,307

당기 중 리스의 총 현금유출은 3,727백만원(전기 : 4,567백만원)입니다.

13. 투자부동산

(1) 당기말과 전기말 현재 투자부동산의 구성내역은 다음과 같습니다.

(단위: 천원)						
구분	당기말			전기말		
	취득원가	감가상각누계액	장부금액	취득원가	감가상각누계액	장부금액
토지	9,029,800	-	9,029,800	9,029,800	-	9,029,800
건물	1,834,247	(1,000,658)	833,589	1,834,247	(964,277)	869,971
구축물	82,623	(61,848)	20,775	68,623	(59,513)	9,110
합계	10,946,670	(1,062,506)	9,884,164	10,932,670	(1,023,789)	9,908,881

(2) 당기와 전기 중 투자부동산 변동 내역은 다음과 같습니다.

① 당기

(단위: 천원)					
구분	기초장부금액	취득액	처분액	감가상각비	기말장부금액
토지	9,029,800	-	-	-	9,029,800
건물	869,971	-	-	(36,382)	833,589
구축물	9,110	14,000	-	(2,335)	20,775
합계	9,908,881	14,000	-	(38,717)	9,884,164

② 전기

(단위: 천원)					
구분	기초장부금액	취득액	처분액	감가상각비	기말장부금액
토지	9,029,800	-	-	-	9,029,800
건물	906,352	-	-	(36,382)	869,971
구축물	10,906	-	-	(1,796)	9,110
합계	9,947,059	-	-	(38,178)	9,908,881

(3) 당기와 전기 중 투자부동산과 관련하여 당기손익으로 인식한 사항은 다음과 같습니다.

(단위: 천원)		
구분	당기	전기
투자부동산 관련한 임대수익	168,000	168,000
투자부동산과 직접 관련된 운영비용	162,768	141,652

(4) 당기말과 전기말 현재 투자부동산의 공정가치와 장부금액은 다음과 같습니다.

(단위: 천원)				
구분	당기말		전기말	
	공정가치	장부금액	공정가치	장부금액
토지	39,487,698	9,029,800	31,968,357	9,029,800
건물		833,589		869,971
구축물		20,775		9,110
합계	39,487,698	9,884,164	31,968,357	9,908,881

14. 무형자산

(1) 당기말과 전기말 현재 무형자산의 구성내역은 다음과 같습니다.

(단위: 천원)						
구분	당기말			전기말		
	취득원가	상각누계액	장부금액	취득원가	상각누계액	장부금액
산업재산권	26,251,794	(1,353,475)	24,898,320	28,486,432	(1,285,535)	27,200,897
소프트웨어	2,857,990	(2,751,137)	106,853	2,842,300	(2,647,131)	195,168
영업권	3,253,870	-	3,253,870	3,253,870	-	3,253,870
합계	32,363,653	(4,104,612)	28,259,042	34,582,601	(3,932,666)	30,649,935

(2) 당기와 전기 중 현재 무형자산의 변동내용은 다음과 같습니다.

① 당기

(단위: 천원)				
구분	기초장부금액	취득액	상각비	기말장부금액
산업재산권	27,200,897	50,965	(2,353,542)	24,898,320
소프트웨어	195,168	15,690	(104,006)	106,853
영업권	3,253,870	-	-	3,253,870
합계	30,649,935	66,655	(2,457,548)	28,259,042

② 전기

(단위: 천원)				
구분	기초장부금액	취득액	상각비	기말장부금액
산업재산권	29,492,428	67,208	(2,358,740)	27,200,897
소프트웨어	293,557	98,519	(196,908)	195,168
영업권	3,253,870	-	-	3,253,870
합계	33,039,855	165,727	(2,555,647)	30,649,935

15. 기타비유동자산

당기말과 전기말 현재 기타비유동자산의 구성내역은 다음과 같습니다.

(단위: 천원)		
구분	당기말	전기말
보증금	9,244,316	9,357,000
현재가치할인차금	(529,898)	(683,154)
장기선급비용	-	595,833
합계	8,714,418	9,269,679

16. 매입채무 및 기타채무

당기말과 전기말 현재 매입채무 및 기타채무의 구성내역은 다음과 같습니다.

(단위: 천원)		
구분	당기말	전기말
매입채무	32,944,253	26,916,012
미지급금	19,573,489	14,796,620
합계	52,517,742	41,712,632

17. 차입금

(1) 당기말과 전기말 현재 차입금의 구성내역은 다음과 같습니다.

(단위: 천원)				
구분	당기말		전기말	
	유동	비유동	유동	비유동
단기차입금	31,107,500	-	17,329,500	-
장기차입금	-	23,773,000	10,375,000	22,955,000
합계	31,107,500	23,773,000	27,704,500	22,955,000

(2) 당기말과 전기말 현재 단기차입금 내역은 다음과 같습니다.

(단위: 천원)				
차입처명	차입내용	연이자율(%)	당기말	전기말
KDB산업은행	운영자금	4.55~4.89%	9,771,000	1,402,000
한국농수산식품유통공사	운영자금	1.00%	7,000,000	2,000,000
한국수출입은행	수출성장자금	2.10%	8,000,000	8,000,000
	수출성장자금(*1)	4.80%	6,336,500	5,927,500
합계			31,107,500	17,329,500

(*1) 해당 차입금은 USD 5,000,000이며, 당기말 환율로 평가하였습니다.

(3) 당기말과 전기말 현재 장기차입금 내역은 다음과 같습니다.

(단위: 천원)				
차입처명	차입내용	연이자율(%)	당기말	전기말
KDB산업은행	시설자금	1.88%	11,100,000	21,475,000
	시설자금(*1)	1.75%	12,673,000	11,855,000
(차감)유동성장기차입금			-	(10,375,000)
합계			23,773,000	22,955,000

(*1) 해당 차입금은 USD 10,000,000 이며, 당기말 환율로 평가하였습니다.

(4) 주석 37에서 설명하고 있는 바와 같이, 상기 차입금과 관련하여 연결회사의 유형 자산이 담보로 제공되어 있습니다.

(5) 당기말 현재 장기차입금의 연도별 상환계획은 다음과 같습니다.

(단위: 천원)	
구분	장기차입금
2024년	23,773,000
합계	23,773,000

18. 충당부채

당기와 전기 중 충당부채의 증감내역은 다음과 같습니다.

(단위: 천원)								
구분	당기				전기			
	기초잔액	전입액	사용액	기말잔액	기초잔액	전입액	사용액	기말잔액
반품충당부채 (*1)	2,920,912	1,547,772	(1,763,004)	2,705,680	2,619,618	1,483,698	(1,182,405)	2,920,912
복구충당부채	668,505	14,707	-	683,212	654,114	14,391	-	668,505
마일리지충당부채	91,806	89,359	(90,641)	90,524	88,080	(99,538)	103,263	91,806
합 계	3,681,223	1,651,838	(1,853,645)	3,479,416	3,361,812	1,398,551	(1,079,141)	3,681,223

(*1) 과거 경험율에 따라 추정된 반품 예상금액을 매출에서 차감하여 반품충당부채로 계상하고 있습니다.

19. 리스부채

당기말과 전기말 현재 리스부채에 대한 내역은 다음과 같습니다.

(단위:천원)				
구분	당기말		전기말	
	유동	비유동	유동	비유동
리스부채	1,885,253	2,984,156	3,108,009	4,343,455

20. 기타유동부채

당기말과 전기말 현재 기타유동부채의 구성내역은 다음과 같습니다.

(단위: 천원)		
구분	당기말	전기말
미지급배당금	206,868	206,324
선수금	874,106	1,309,374
예수금	127,542	131,748
미지급비용	8,082,765	7,908,008
합계	9,291,282	9,555,454

21. 순확정급여부채

(1) 당기말과 전기말 현재 순확정급여부채와 관련하여 확정급여제도의 부채로 인식된 내역은 다음과 같습니다.

(단위: 천원)		
구분	당기말	전기말
확정급여채무의 현재가치	13,581,760	13,751,149
사외적립자산의 공정가치	(14,108,135)	(13,400,079)
합계	(526,375)	351,070

(*1) 당기말 확정급여채무를 초과하는 사외적립자산의 공정가치 1,291,526천원은 기타투자자산으로 계정대체하였습니다.

(2) 당기와 전기 중 손익계산서의 손익으로 인식된 비용은 다음과 같습니다.

(단위: 천원)		
구분	당기	전기
총근무원가	913,645	901,340
이자비용	163,873	132,298
사외적립자산의 기대수익	(387,517)	(316,658)
종업원급여에 포함된 비용	690,002	716,980

(3) 당기와 전기 중 총 비용을 포함하고 있는 계정과목과 금액은 다음의 내역과 같습니다.

(단위: 천원)		
구분	당기	전기
매출원가	500,007	477,530
판매비와관리비	189,994	239,450
합계	690,002	716,980

(4) 기타자본구성요소에 반영된 확정급여제도의 재측정요소는 다음과 같습니다.

(단위: 천원)		
구분	당기	전기
확정급여채무	(383,722)	(173,422)
사외적립자산	212,639	183,299
확정급여제도의 재측정요소 손실(이익)	(171,082)	9,877

(5) 당기와 전기 중 확정급여채무의 변동내역은 다음과 같습니다.

(단위: 천원)		
구분	당기	전기
기초금액	13,751,149	13,009,621
당기근무원가	900,495	901,340
이자비용	163,873	132,298
퇴직급여지급액	(850,036)	(150,830)
확정급여제도의 재측정요소 손실(이익)	(383,722)	(173,422)
기타증감	-	32,142
기말금액	13,581,760	13,751,149

(6) 당기와 전기 중 사외적립자산의 공정가치의 변동내역은 다음과 같습니다.

(단위: 천원)		
구분	당기	전기
기초금액	13,400,079	12,332,965
사외적립자산의 기대수익	399,958	318,897
사업주 부담금 및 사업주 부담 퇴직급여 지급액	926,350	1,074,387
퇴직급여지급액	(393,172)	(147,957)
확정급여제도의 재측정요소 이익(손실)	(212,639)	(183,299)
운영관리수수료	(12,441)	(2,239)
기타증감	-	7,325
기말금액	14,108,135	13,400,079

(7) 보고기간 중 사외적립자산의 운용내역은 다음과 같습니다.

(단위: %)		
구분	당기	전기
정기예금	99.8%	99.8%
기타	0.2%	0.2%
합 계	100.0%	100.0%

(8) 보고기간 중 주요 보험수리적 가정은 다음과 같습니다.

(단위: %)		
구분	당기	전기
할인율	6.19%	3.79%
임금상승률	4.06%	3.56%

(9)민감도 분석

당기말 현재 유의적인 각각의 보험수리적 가정이 발생가능한 합리적인 범위 내에서 변동한다면 확정급여채무에 미치게 될 영향은 다음과 같습니다.

(단위: 천원)		
구분	확정급여채무	
	1%p 상승	1%p 하락
할인율	(280,860)	317,332
급여인상율	321,338	(289,065)

(10) 당기와 전기중 비용으로 인식한 확정기여형 퇴직급여 금액은 다음과 같습니다.

(단위: 천원)		
구분	당기	전기
주요경영진	5,688	85,047
주요경영진 외	3,408,411	3,245,352
합계	3,414,099	3,330,399

(11) 당기말 임원 및 계약직은 차년도에 발생할 퇴직급여지급액만을 예상하였으며 해당 금액은 3,240,737천원입니다. 한편, 일반직 확정급여채무의 가중평균만기는 8.24입니다.

(단위: 천원)						
구분	1년 미만	1년~5년 미만	5년~10년 미만	10년~20년 미만	20년 이상	합계
급여지급액	3,560,866	1,723,309	1,797,014	2,644,773	817,701	10,543,663

22. 기타비유동부채

당기말과 전기말 현재 기타비유동부채의 구성내역은 다음과 같습니다.

(단위: 천원)		
구분	당기말	전기말
임대보증금	160,000	160,000
장기미지급비용	189,941	136,350
합계	349,941	296,350

23. 자본금 및 자본잉여금

(1) 당기말과 전기말 현재 자본금은 다음과 같습니다.

(단위: 천원)		
구분	당기말	전기말
수권주식수	50,000,000 주	50,000,000 주
전액납입된 보통주식수	2,875,800 주	2,875,800 주
주당액면금액	1,000 원	1,000 원
자본금	2,875,800	2,875,800

(2) 당기말과 전기말 현재 자본잉여금은 다음과 같습니다.

(단위: 천원)		
구분	당기말	전기말
재평가적립금 (*1)	91,042,847	91,042,847
기타자본잉여금	4,400,955	4,400,955
합계	95,443,803	95,443,803

(*1) 연결회사는 과거 자산재평가법에 의한 자산재평가를 실시하였으며, 이에 따른 재평가차익을 재평가적립금으로 계상하고 있습니다. 상기 재평가적립금은 현금배당의 재원으로 사용될 수 없으며, 자본전입 또는 결손보전을 위해서만 사용될 수 있습니다.

24. 이익잉여금

당기말과 전기말 현재 이익잉여금의 구성내역은 다음과 같습니다.

(단위: 천원)		
구분	당기말	전기말
법정적립금		
이익준비금 (*1)	2,222,000	2,222,000
임의적립금		
재무구조개선적립금	2,965,000	2,965,000
연구및인력개발준비금	-	-
임의적립금	148,667,608	137,267,608
재평가적립금 (*2)	21,032,837	21,032,837
미처분이익잉여금	10,222,242	12,606,883
합계	185,109,687	176,094,328

(*1) 상법상의 규정에 따라 납입자본의 50%에 달할 때까지 매 결산기마다 금전에 의한 이익배당액의 10% 이상을 이익준비금으로 적립하고 있습니다. 동 이익준비금은 현금배당의 재원으로 사용될 수 없으며, 자본전입 또는 결손보전을 위해서만 사용될 수 있습니다.

(*2) 연결회사는 2011년 1월 1일 이후에 개시하는 연차 보고기간부터 한국채택국제회계기준을 도입하였으며 이에 따라 2010년 1월 1일을 재평가기준일로 하여 유형자산(토지)에 대하여 재평가를 실시하였습니다.

25. 기타자본구성요소

당기말과 전기말 현재 기타자본구성요소의 구성내역은 다음과 같습니다.

(단위: 천원)		
구분	당기말	전기말
기타포괄손익-공정가치 측정 금융자산평가손익	4,405,646	2,263,895
해외사업환산손익	42,208	1,096
자기주식	(19,081,240)	(16,328,285)
감자차손	(69,466,900)	(69,466,900)
합계	(84,100,286)	(83,530,195)

26. 매출액

(1) 당기와 전기 중 매출액의 구성내역은 다음과 같습니다.

(단위: 천원)		
구분	당기	전기
제품매출	237,856,925	231,749,950
상품매출	175,422,268	158,461,441
매출차감	(42,234,831)	(41,650,174)
용역매출	1,573	1,057
배당수익	175,853	174,854
임대수익	605,728	226,296
합계	371,827,516	348,963,424

(2) 외부고객으로부터의 수익과 비유동자산의 지역별 정보는 다음과 같습니다.

(단위: 천원)				
구분	외부고객으로부터의 수익 (*1)		비유동자산 (*2)	
	당기	전기	당기말	전기말
한국	321,651,046	306,240,752	233,662,329	211,088,362
북미	23,032,054	19,312,834	26,425,565	21,605,206
유럽	8,186,891	6,871,574	473	470
동남아시아	6,734,702	5,268,348	-	-
동북아시아	4,711,118	4,286,628	15,590	28,809
오세아니아	3,805,895	3,091,622	-	-
기타	3,705,810	3,891,666	-	-
합 계	371,827,516	348,963,424	260,103,957	232,722,847

(*1) 위 지역별 정보는 고객의 위치를 기초로 하여 작성된 것입니다.

(*2) 금융상품 및 이연법인세자산, 순확정급여자산을 포함하지 않은 금액입니다.

(3) 주요 고객에 대한 정보

당기와 전기 중 연결회사 매출액의 10% 이상을 차지하는 외부 고객과 관련된 정보는 다음과 같습니다.

(단위: 천원)			
구분	매출액		관련 보고 부문
	당기	전기	
고객 1	45,860,385	45,319,650	식품사업
고객 2	41,506,735	39,093,275	식품사업

27. 부문별 보고

연결회사는 기업회계기준서 제1108호 '영업부문'에 따른 보고부문을 자회사 관리 및 투자를 목적으로하는 지주회사 부문과 식품 제조 및 판매를 목적으로하는 식품사업 부문으로 영업부문을 구분하여 운영하고 있습니다.

당기와 전기 중 사업부문별 정보는 다음과 같습니다.

(단위: 천원)								
구분	당기				전기			
	지주회사부문	식품사업부문	연결조정	조정후금액	지주회사부문	식품사업부문	연결조정	조정후금액
총매출액	7,960,464	403,432,231	(39,565,179)	371,827,517	12,914,551	378,940,637	(42,891,764)	348,963,424
내부매출액	(7,626,459)	(32,386,296)	40,012,755	-	(12,580,546)	(30,378,364)	42,958,909	-
순매출액	334,005	371,045,935	447,576	371,827,517	334,005	348,562,273	67,145	348,963,424
영업이익	6,640,817	11,945,369	(8,250,695)	10,335,491	11,423,842	23,380,172	(12,899,857)	21,904,156

28. 비용의 성격별 분류

당기와 전기 중 비용의 성격별 분류는 다음과 같습니다.

(단위: 천원)		
구분	당기	전기
재고자산의 변동	(16,744,011)	(12,392,939)
재고자산의 사용	236,556,260	178,843,468
종업원급여	41,129,275	48,364,500
감가상각비	9,544,542	17,591,467
광고비및판촉비	26,695,314	28,722,603
운반비	15,324,541	13,280,780
기타	48,986,106	52,649,388
합계	361,492,027	327,059,267

29. 매출원가

당기와 전기 중 매출원가의 구성내역은 다음과 같습니다.

(단위: 천원)		
구분	당기	전기
제품매출원가	118,940,850	107,903,638
상품매출원가	116,083,403	100,303,993
합계	235,024,253	208,207,631

30. 판매비와 관리비

당기와 전기 중 판매비와 관리비의 구성내역은 다음과 같습니다.

(단위: 천원)		
구분	당기	전기
급여	33,170,416	32,116,997
퇴직급여	2,406,828	2,478,360
복리후생비	5,186,617	4,883,812
여비교통비	1,056,361	887,683
통신비	829,488	880,432
세금과공과	3,800,262	943,274
지급임차료	4,175,678	2,810,081
감가상각비	4,042,160	4,667,924
수선비	110,594	51,936
보험료	285,853	245,578
접대비	219,452	130,916
광고선전비	13,515,191	18,526,627
운반비	15,276,625	13,221,541
지급수수료	6,733,396	5,629,193
손실상각비	(10,512)	75,186
무형자산상각비	2,409,803	2,492,532
차량유지비	288,106	248,310
도서인쇄비	35,460	33,436
판매촉진비	13,180,122	10,195,976
소모품비	2,371,638	2,263,382
교육훈련비	335,078	213,013
판매수수료	4,502,459	4,143,042
수도광열비	834,918	680,842
경상개발비	11,667,443	11,000,556
잡비	44,336	31,006
합계	126,467,772	118,851,635

31. 금융수익

당기와 전기 중 금융수익의 구성내역은 다음과 같습니다.

(단위: 천원)		
구분	당기	전기
이자수익	2,227,243	1,046,687
당기손익-공정가치 측정 금융자산 평가이익	103,927	-
기타포괄손익-공정가치 측정 금융자산 처분이익	-	856,205
외화환산이익	110,737	1,844,474
외환차익	5,406,719	3,161,644
합계	7,848,626	6,909,010

32. 금융비용

당기와 전기 중 금융비용의 구성내역은 다음과 같습니다.

(단위: 천원)		
구분	당기	전기
이자비용	571,849	599,434
당기손익-공정가치 측정 금융자산 평가손실	12,950	-
기타포괄손익-공정가치 측정 금융자산 처분손실	5,202	-
외화환산손실	814,091	183,773
외환차손	3,401,429	2,728,670
합계	4,805,521	3,511,877

33. 기타수익

당기와 전기 중 기타수익의 구성내역은 다음과 같습니다.

(단위: 천원)		
구분	당기	전기
유형자산처분이익	36,615	41,565
잡이익	1,487,406	1,216,454
합계	1,524,021	1,258,019

34. 기타비용

당기와 전기 중 기타비용의 구성내역은 다음과 같습니다.

(단위: 천원)		
구분	당기	전기
기부금	113,066	182,356
유형자산처분손실	251,616	52,026
잡손실	346,392	295,493
합계	711,074	529,875

35. 법인세비용

(1) 당기와 전기 중 법인세비용은 구성내역은 다음과 같습니다.

(단위: 천원)		
구분	당기	전기
당기 법인세		
기간손익에 대한 당기 법인세	2,214,283	3,177,098
당기에 인식한 조정사항	861,541	(107,211)
소 계	3,075,824	3,069,887
이연법인세		
일시적차이로 인한 이연법인세 변동액	(3,371,918)	2,046,953
세액공제의 이월로 인한 이연법인세 변동액	28,823	(1,236,151)
이월결손금공제로 인한 이연법인세 변동액	(882,336)	(239,150)
기타변동액	(583,727)	(502,833)
소 계	(4,809,159)	68,820
자본에 직접 부가되는 법인세 부담액	(277,488)	(81,492)
법인세 비용 합 계	(2,010,823)	3,057,215

(2) 당기와 전기 중 법인세비용차감순이익에 대한 법인세비용과 적용세율을 사용하여 이론적으로 계산된 금액과의 차이는 다음과 같습니다.

(단위: 천원, %)		
구 분	당 기	전 기
법인세비용차감전순이익	14,191,541	26,029,433
가중평균 적용세율에 따른 세부담액	5,159,609	8,909,600
조정사항		
비공제비용	266,553	54,146
비과세수익	(42,010)	(365,890)
일시적차이 중 이연법인세 미인식 효과(*)	(2,562,751)	(1,035,264)
세액공제 및 감면	(2,806,520)	(2,902,428)
과거 기간의 당기 법인세액에 대한 조정효과	861,541	(446,645)
과거에 미인식된 이연결손금의 사용	-	-
과거에 미인식된 이연법인세의 변동	(728,446)	(8,548)
이월세액공제의 변동 효과	105,672	43,789
기타	(2,264,471)	(1,191,545)
법인세비용	(2,010,823)	3,057,215

(*) 연결회사는 종속기업 투자와 관련하여 발생한 가산할 일시적차이에 대해 예측가능한 미래에 처분을 통한 실현가능성이 불확실하여 이로 인한 이연법인세를 인식하지 아니하였습니다.

(3) 당기와 전기 중 일시적차이 및 이연법인세자산(부채)의 증감내역은 다음과 같습니다.

① 당기

(단위: 천원)						
구분	차감할(가산할) 일시적차이			이연법인세자산(부채)		
	기초잔액	증감	기말잔액	기초잔액	증감	기말잔액
일시적차이로 인한 이연법인세						
손실충당금	11,140,874	1,611,519	12,752,394	2,449,725	236,891	2,686,616
종속기업, 관계기업 및 공동기업 투자(*)	(37,656,203)	9,227,029	(28,429,174)	(5,244,644)	2,908,167	(2,336,477)
감가상각비	(2,744,393)	(948,648)	(3,693,041)	(700,212)	(126,705)	(826,917)
퇴직급여부채	(4,090,227)	144,095	(3,946,132)	(899,850)	23,268	(876,582)
반품충당부채	2,920,912	(215,232)	2,705,680	642,601	(74,408)	568,193
토지재평가	(21,145,164)	-	(21,145,164)	(4,651,936)	211,452	(4,440,485)
기타	3,638,584	2,982,261	6,620,846	(6,534,310)	1,285,114	(5,249,195)
소계	(47,935,616)	12,801,023	(35,134,593)	(14,938,626)	4,463,779	(10,474,848)
이월결손금공제로 인한 이연법인세						
이월결손금이월액	17,863,493	(8,978,073)	8,885,419	1,415,706	966,138	2,381,843
세액공제로 인한 이연법인세						
세액공제이월액	2,366,111	(621,228)	1,744,883	1,631,579	37,593	1,669,172
자본에 직접 가감하는 이연법인세						
기타포괄손익-공정가치 측정 금융자산평가손익 등	(2,902,429)	(2,209,384)	(5,576,767)	(638,534)	(486,064)	(1,171,121)
순확정급여부채(자산) 재측정요소	4,893,850	(181,319)	4,712,531	1,076,647	(39,890)	1,036,757
이연법인세자산(부채) 합계						(6,558,196)

(*) 연결회사는 종속기업 투자와 관련하여 발생한 가산할 일시적차이에 대해 예측가능한 미래에 처분을 통한 실현가능성이 불확실하여 이로 인한 이연법인세를 인식하지 아니하였습니다.

② 전기

(단위: 천원)						
구분	차감할(가산할) 일시적차이			이연법인세자산(부채)		
	기초잔액	증감	기말잔액	기초잔액	증감	기말잔액
일시적차이로 인한 이연법인세						
손실충당금	9,241,263	1,899,611	11,140,874	2,033,078	416,647	2,449,725
중속기업, 관계기업 및 공동기업 투자(*)	(25,084,334)	(12,571,869)	(37,656,203)	(4,054,192)	(1,190,452)	(5,244,644)
감가상각비	(126,070)	(2,618,323)	(2,744,393)	(27,735)	(672,477)	(700,212)
퇴직급여부채	(4,237,555)	147,329	(4,090,227)	(932,262)	32,412	(899,850)
반품충당부채	2,619,618	301,294	2,920,912	576,316	66,285	642,601
토지재평가	(21,145,164)	-	(21,145,164)	(4,651,936)	-	(4,651,936)
기타	6,438,034	(2,799,449)	3,638,584	(6,426,830)	(107,480)	(6,534,310)
소 계	(32,294,208)	(15,641,408)	(47,935,616)	(13,483,562)	(1,455,064)	(14,938,626)
이월결손금공제로 인한 이연법인세						
이월결손금이월액	9,998,817	7,864,676	17,863,493	1,071,913	343,793	1,415,706
세액공제로 인한 이연법인세						
세액공제이월액	1,102,544	1,263,567	2,366,111	395,106	1,236,473	1,631,579
자본에 직접 가감하는 이연법인세						
기타포괄손익-공정가치 측정 금융자산평가손익 등	(2,522,577)	(379,852)	(2,902,429)	(554,967)	(83,567)	(638,534)
순확정급여부채(자산) 재측정요소	4,884,416	9,434	4,893,850	1,074,572	2,075	1,076,647
이연법인세자산(부채) 합계						(11,453,229)

(*) 연결회사는 중속기업 투자와 관련하여 발생한 가산할 일시적차이에 대해 예측가능한 미래에 처분을 통한 실현가능성이 불확실하여 이로 인한 이연법인세를 인식하지 아니하였습니다.

(4) 당기말 및 전기말 현재 이연법인세자산(부채)의 장단기 구분은 다음과 같습니다.

(단위: 천원)		
구분	당기말	전기말
이연법인세자산		
12개월 후에 회수될 이연법인세자산	6,228,739	5,274,368
12개월 이내에 회수될 이연법인세자산	6,822,866	7,033,175
소 계	13,051,606	12,307,542
이연법인세부채		
12개월 후에 결제될 이연법인세부채	(1,433,207)	(1,113,533)
12개월 이내에 결제될 이연법인세부채	(18,176,595)	(22,647,238)
소 계	(19,609,802)	(23,760,771)
이연법인세자산(부채) 순액	(6,558,196)	(11,453,229)

(5) 당기말 및 전기말 현재 인식되지 않은 이연법인세자산(부채)는 다음과 같습니다.

(단위: 천원)			
구분	당기말	전기말	사유
이연법인세자산			
미사용결손금(*1)	-	1,192,540	미래과세소득의 불확실
미사용세액공제(*2)	-	530,998	미래과세소득의 불확실
종속기업, 관계기업 및 공동기업 투자	3,171,265	3,525,956	처분하지 않을 예정
소 계	3,171,265	5,249,494	
이연법인세부채	-	-	
종속기업, 관계기업 및 공동기업 투자	(15,737,063)	(12,405,863)	처분하지 않을 예정
합 계	(12,565,798)	(7,156,369)	

(*1) 미사용결손금의 만료시기는 다음과 같습니다.

구분	당기	전기
2027년 이후	-	1,192,540

(*2) 이월세액공제의 만료시기

구분	당기	전기
2027년 이후	-	530,998

36. 특수관계자

(1) 당기말과 전기말 현재 연결회사의 주요 특수관계자 현황은 다음과 같습니다.

구분	당기말	전기말
기타특수관계자	통도물류(주)	통도물류(주)
	성도물류(주)	성도물류(주)
	(주)누리팩	(주)누리팩
	(주)명진포장	(주)명진포장

(2) 당기와 전기 중 특수관계자와의 거래 내역은 다음과 같습니다.

① 당기

(단위: 천원)							
구분	회사명	매출	임대수익	기타수익	재고자산 매입	용역 및 서비스 비용	임차료
기타특수관계자	통도물류(주)	-	1,296	1,800	-	24,270	550,263
	성도물류(주)	-	-	1,100	-	20,658	588,204
	(주)누리팩	-	-	2,400	2,979,543	-	-
	(주)명진포장	109	-	-	3,499,487	-	-
주요경영진		-	-	-	-	-	13,728
합계		109	1,296	5,300	6,479,030	44,928	1,152,195

② 전기

(단위: 천원)							
구분	회사명	매출	임대수익	기타수익	재고자산 매입	용역/서비스 비용	임차료
기타특수관계자	통도물류(주)	-	1,296	1,800	-	417,252	543,708
	성도물류(주)	-	-	1,200	-	19,525	588,204
	(주)누리팩	-	-	2,400	2,770,110	-	-
	(주)명진포장	127	-	-	3,167,578	-	-
주요경영진		-	-	-	-	-	13,728
합계		127	1,296	5,400	5,937,688	436,777	1,145,640

(3) 당기말과 전기말 현재 특수관계자에 대한 채권·채무 내역은 다음과 같습니다.

① 당기말

(단위: 천원)						
구분	회사명	채권		채무		
		미수금	보증금	외상매입금	미지급금	리스부채
기타특수관계자	통도물류(주)	-	650,000	-	54,336	856,663
	성도물류(주)	-	600,000	-	56,268	340,617
	(주)누리팩	-	-	287,267	-	-
	(주)명진포장	-	-	763,045	-	-
주요경영진		-	-	-	1,258	24,648
합계		-	1,250,000	1,050,312	111,862	1,221,928

② 전기말

(단위: 천원)						
구분	회사명	채권		채무		
		미수금	보증금	외상매입금	미지급금	리스부채
기타특수관계자	통도물류(주)	-	650,000	-	51,908	867,269
	성도물류(주)	-	600,000	-	55,776	934,755
	(주)누리팩	-	-	260,188	-	-
	(주)명진포장	-	-	668,600	-	-
주요경영진		-	-	-	1,258	37,681
합계		-	1,250,000	928,788	108,943	1,839,706

(4) 당기와 전기 중 연결회사가 특수관계자에게 지급 결의한 배당금은 375,858천원 및 375,858천원 입니다.

(5) 당기와 전기 중 특수관계자로부터의 대여거래 내역은 없습니다.

(6) 당기와 전기 중 특수관계자로부터의 차입거래 내역은 없습니다.

(7) 당기와 전기 중 특수관계자로부터 제공받은 지급보증은 없습니다.

(8) 당기와 전기 중 주요 경영진에 대한 보상내역은 다음과 같습니다.

(단위: 천원)		
구분	당기	전기
단기급여	3,543,515	3,393,296
퇴직급여	273,718	325,250
합계	3,817,233	3,718,546

연결회사의 주요 경영진에는 이사(상임, 비상임 포함), 감사 및 기업 활동의 계획, 운영, 통제에 대한 중요한 권한과 책임을 가진 주요 임원을 포함하였습니다.

37. 담보제공자산

당기말 및 전기말 현재 연결회사의 채무를 위하여 담보로 제공된 자산은 다음과 같습니다.

(1) 당기말

(단위: 천원)					
담보제공 자산	장부금액	담보설정금액	차입금액	차입금종류	담보권자
창동 토지 및 건물	9,884,164	3,600,000	771,000	채무담보	KDB산업은행
단기금융상품	5,000,000	5,000,000	5,000,000	채무담보	한국농수산식품유통공사
이천공장 유형자산 (토지, 건물, 기계장치 일부)	25,486,706	20,000,000	20,100,000	시설자금	KDB산업은행
우리발효연구중심(토지, 건물)	17,258,948	13,200,000			
합계	57,629,818	41,800,000	25,871,000		

(2) 전기말

(단위: 천원)					
담보제공 자산	장부금액	담보설정금액	차입금액	차입금종류	담보권자
창동 토지 및 건물	9,908,881	3,600,000	1,777,000	채무담보	KDB산업은행
이천공장 유형자산 (토지, 건물, 기계장치 일부)	26,707,981	20,000,000	21,100,000	시설자금	KDB산업은행
우리발효연구중심(토지, 건물)	17,896,143	13,200,000			
합계	54,513,005	36,800,000	22,877,000		

38. 우발부채와 약정사항

(1) 당기말 현재 연결회사가 금융기관과 체결한 약정 내역은 다음과 같습니다

(원화단위: 천원, 외화단위: USD)				
금융기관	내역	실행금액	한도금액	약정의무
국민은행	기업전자결제(*1)	1,644,568	9,000,000	
	상생결제론(*1)	16,875,622	30,000,000	
우리은행	수입신용약정	-	USD 5,000,000	
한국농수산식품유통공사	운영자금대출	7,000,000	7,000,000	1. 수출의무 : 대출액의 50%이상 2. 국산원료구매의무 : 대출액의 30%이상 (추가 수출의무로 25~75% 대체가능)
KDB산업은행	일반한도대출	771,000	12,500,000	
	시설자금대출	20,100,000	20,100,000	
	운영자금대출	USD 10,000,000	USD 10,000,000	
한국수출입은행	수출성장자금대출	8,000,000	8,000,000	연1회 수출실적확인서 제출
		USD 5,000,000	USD 5,000,000	연1회 수출실적확인서 제출
합계		54,391,190 USD 15,000,000	86,600,000 USD 20,000,000	

(*1) 회사는 기업전자결제 및 상생결제론을 활용하여 매입채무 등의 대금 결제를 진행하고 있으며 실행금액은 매입채무 및 기타채무로 표시됩니다. 기업전자결제 및 상생결제론의 한도금액은 발행한도금액입니다.

(2) 당기말 현재 연결회사가 종속기업의 자금조달 등을 위하여 제공하고 있는 채무보증의 내역은 다음과 같습니다.

(단위: USD)					
채무보증 제공자	채무보증 제공받자	금융기관	보증기간	관련 차입금	채무보증한도
샘표식품 주식회사	SEMPIO FOOD SERVICES, INC.	KDB산업은행 뉴욕지점	2021.11.15 ~ 2024.11.15	USD 10,000,000	USD 10,000,000

(3) 당기말과 전기말 현재 연결회사가 제공받은 보증 내역은 다음과 같습니다.

(단위: 천원)			
제공자	내 용	당기말	전기말
서울보증보험(주)	인허가보증보험	27,846	17,320
	이행지급보증보험	30,000	-
합 계		57,846	17,320

(4) 분할 전 기존채무에 대한 연대책임

당기말 현재 연결회사인 샘표식품(주)는 분할준속회사인 샘표(주)의 분할 전 기존 채무(분할기준일전의 원인행위로 발생하는 우발채무 포함)에 대하여 연대하여 변제할

의무를 부담하고 있습니다.

(5) 당기말 현재 당사가 피고로 계류 중인 소송사건은 없습니다.

(6) 기타 약정사항

당기말 현재 지배기업은 샘표식품(주)와 상표사용, 물적자산제공, 용역에 관한 계약을 체결하고 있습니다.

39. 주당이익

당기와 전기 중 기본주당순이익의 계산내역은 다음과 같습니다.

(단위: 원, 주)		
구분	당기	전기
당기순이익	16,202,363,854	22,972,218,582
가중평균보통유통주식수	2,217,613 주	2,217,613 주
기본주당순이익	4,831	5,356

연결회사는 잠재적 희석증권이 없으므로 희석주당손익은 산정하지 아니하였습니다.

40. 현금흐름표

(1) 영업활동현금흐름 중 당기순이익조정을 위한 조정사항은 다음과 같습니다.

(단위: 천원)		
구분	당기	전기
퇴직급여	677,221	717,547
감가상각비	16,244,785	16,371,448
무형자산상각비	2,457,548	2,555,647
투자부동산감가상각비	38,717	38,178
손실상각비	3,583	81,798
이자비용	571,850	599,434
당기손익-공정가치측정 금융자산 평가손실	12,950	-
기타포괄손익-공정가치측정 금융자산 처분손실	5,202	-
외화환산손실	814,091	183,773
유형자산처분손실	251,616	52,053
재고자산평가손실	617,810	-
이자수익	(2,227,242)	(1,046,687)
배당수익	(175,853)	(174,854)
당기손익-공정가치측정 금융자산 평가이익	(103,927)	-
외화환산이익	(110,737)	(1,844,474)
손실충당금환입	(14,096)	(6,613)
재고자산평가충당금환입	-	(66,139)
유형자산처분이익	(36,615)	(41,565)
반품충당부채전입액	1,547,772	1,483,698
잡이익	(538,623)	-
법인세비용	(1,951,908)	3,057,215
계정재분류에따른손익	-	(856,205)
합계	18,084,144	21,104,254

(2) 재무활동에서 생기는 부채의 변동

당기와 전기 중 연결회사의 재무활동에서 생기는 부채의 변동은 다음과 같습니다.

① 당기

(단위: 천원)								
구분	기초금액	증가	감소	재무활동 현금흐름	외화환산손익	해외사업 환산손익	대체	기말금액
단기차입금	17,329,500	-	-	13,369,000	409,000	-	-	31,107,500
유동성장기부채	10,375,000	-	-	(10,432,260)	-	57,260	-	-
장기차입금	22,955,000	-	-	-	-	818,000	-	23,773,000
유동 리스부채	3,108,009	650,772	(855,769)	(3,039,424)	20,021	27,098	1,974,547	1,885,253
비유동 리스부채	4,343,455	610,087	(85,099)	-	90,190	69	(1,974,547)	2,984,156
합계	58,110,964	1,260,859	(940,868)	(102,684)	519,211	902,427	-	59,749,909

② 전기

(단위: 천원)								
구분	기초금액	증가	감소	재무활동 현금흐름	외화환산손익	해외사업 환산손익	대체	기말금액
단기차입금	788,443	-	-	16,513,557	27,500	-	-	17,329,500
유동성장기부채	500,000	-	-	(636,500)	-	136,500	10,375,000	10,375,000
장기차입금	10,375,000	-	-	22,955,000	-	-	(10,375,000)	22,955,000
유동 리스부채	3,313,225	644,114	(7,518)	(3,638,645)	23,169	24,584	2,749,079.3	3,108,009
비유동 리스부채	6,871,122	228,009	-	(160,695)	128,508	25,590	(2,749,079)	4,343,455
합계	21,847,790	872,123	(7,518)	35,032,717	179,177	186,674	-	58,110,964

(3) 영업활동현금흐름 중 순운전자본의 변동사항은 다음과 같습니다.

(단위: 천원)		
구분	당기	전기
매출채권의 감소(증가)	(3,618,785)	6,471,019
미수금의 감소(증가)	(1,880,348)	(75,927)
선급금의 감소(증가)	598,628	1,271,100
선급비용의 감소(증가)	1,278,212	(84,063)
장기선급비용의 감소(증가)	-	(1,450,000)
재고자산의 감소(증가)	(17,033,625)	(12,193,146)
매입채무의 증가(감소)	5,042,838	4,698,831
미지급금의 증가(감소)	5,337,811	552,531
선수금의 증가(감소)	(435,268)	50,596
예수금의 증가(감소)	37,852	(3,893)
미지급비용의 증가(감소)	160,766	(145,642)

(단위: 천원)		
구분	당기	전기
장기미지급비용의 증가(감소)	53,591	-
반품충당부채의 증가(감소)	(1,763,004)	(1,182,405)
퇴직운용자산의 감소(증가)	266,451	23,004
퇴직금의 지급	(1,650,036)	(1,100,830)
기타충당부채의 증가(감소)	(1,281)	3,726
합계	(13,606,197)	(3,165,100)

(4) 현금흐름표상의 현금은 재무상태표상의 현금및현금성자산이며, 당기와 전기중 현금의 유입과 유출이 없는 주요 거래는 다음과 같습니다.

(단위: 천원)		
구분	당기	전기
장기차입금 유동성 대체	-	11,916,150
장기대여금 유동성 대체	-	1,541,150
건설중인자산 취득관련 미지급금의 변동	93,050	(702,491)
유형자산 취득관련 미지급금의 변동	468,887	(235,554)
무형자산 취득관련 미지급금의 변동	(1,120)	172
건설중인자산의 계정대체	20,403,393	9,444,345
리스부채 유동성대체	1,974,547	2,749,079
사용권자산의 인식	1,199,338	663,884
기타포괄손익-공정가치 측정 금융자산 평가로 인한 증감	(464,954)	(379,852)

41. 재무위험관리

(1) 위험관리의 개요

연결회사는 금융상품을 운용함에 따라 신용위험, 유동성위험, 이자율위험 및 기타 가격 위험에 노출되어 있습니다. 본 주석은 상기 위험에 대한 연결회사의 노출정도 및 이와 관련하여 연결회사가 수행하고 있는 자본관리와 위험관리의 목적, 정책 및 절차와 위험 측정방법 등에 대한 질적 공시사항과 양적 공시사항을 포함하고 있습니다.

(2) 위험관리 개념체계

연결회사의 위험관리는 연결회사의 재무적 성과에 영향을 미치는 잠재적 위험을 식별하여 연결기업이 허용가능한 수준으로 감소, 제거 및 회피하는 것을 그 목적으로 하고 있습니다. 연결실체는 전사적인 수준의 위험관리 정책 및 절차를 마련하여 운영하고 있으며, 연결실체의 재무부문에서 위험관리에 대한 총괄책임을 담당하고 있습니다. 연결실체의 재무부문은 이사회에서 승인된 위험관리 정책 및 절차에 따라 연결실체의 영업과 관련한 금융위험을 감시하고 관리하는 역할을 하고 있으며, 또한, 연결실체의 내부감사인은 위험 관리 정책 및 절차의 준수 여부와 위험노출 한도를 지속적으로 검토하고 있습니다.

(3) 금융위험관리

① 신용위험관리

연결회사는 금융상품의 당사자 중 일방이 의무를 이행하지 않아 상대방에게 재무손실을 입힐 신용위험에 노출되어 있습니다. 연결회사의 경영진은 신용위험을 관리하기 위하여 신용도가 일정 수준 이상인 거래처와 거래하고 있으며, 금융자산의 신용보강을 위한 정책과 절차를 마련하여 운영하고 있습니다. 연결회사는 신규 거래처와 계약시 공개된 재무정보와 신용평가기관에 의하여 제공된 정보 등을 이용하여 거래처의 신용도를 평가하고 이를 근거로 신용거래한도를 결정하고 있으며, 담보 또는 지급보증을 제공받고 있습니다. 또한, 연결회사는 주기적으로 거래처의 신용도를 재평가하여 신용거래한도를 재검토하고 담보수준을 재조정하고 있으며, 회수가 지연되는 금융자산에 대하여는 분기 단위로 회수지연 현황 및 회수대책을 보고하고 있으며 지연사유에 따라 적절한 조치를 취하고 있습니다.

금융자산의 장부금액은 신용위험에 대한 최대노출정도를 표시하고 있습니다. 당기말과 전기말 현재 연결회사의 신용위험에 대한 최대 노출정도는 다음과 같습니다.

(단위: 천원)		
구분	당기말	전기말
현금및현금성자산 (*1)	13,645,732	30,498,905
매출채권 및 기타채권	40,251,440	34,097,840
미수수익	1,065,001	403,162
단기금융상품	74,711,010	84,250,000
장기금융상품	2,000	2,000
보증금	8,714,418	8,673,845
합계	138,389,601	157,925,752

(*1) 연결재무상태표의 '현금및현금성자산'과의 차액은 연결회사가 직접 보유하고 있는 현금입니다.

한편, 연결회사는 우리, 산업, 국민은행 등의 금융회사에 현금및현금성자산 및 단기 금융상품을 예치하고 있으며, 신용등급이 우수한 금융기관과 거래하고 있으므로 금융기관으로부터의 신용위험은 제한적입니다.

당기말과 전기말 현재 연결회사는 기대신용손실 모형이 적용되는 다음의 금융자산을 보유하고 있습니다.

- 재화 및 용역의 제공에 따른 매출채권
- 상각후원가로 측정하는 기타 금융자산

①-1. 매출채권

연결회사는 매출채권에 대해 전체 기간 기대신용손실을 손실충당금으로 인식하는 간편법을 적용합니다.

기대신용손실을 측정하기 위해 매출채권은 신용위험 특성과 연체일을 기준으로 구분 하였습니다.

기대신용손실율은 보고기간말 기준으로부터 각 36개월 동안의 매출과 관련된 지불 정보와 관련 확인된 신용손실 정보를 근거로 산출하였습니다. 과거 손실 정보는 고객의 채무 이행능력에 영향을 미칠 거시경제적 현재 및 미래전망정보를 반영하여 조정합니다. 연결회사는 매출이 발생하는 국가의 GDP 및 실업률이 가장 목적적합한 요소로 판단하고 과거 손실 정보를 이러한 요소의 예상 변동에 근거하여 조정합니다.

당기말과 전기말 현재 매출채권의 손실충당금은 다음과 같습니다.

구 분	정상	90일 이내 연체	90일 초과 180일 이내 연체	180일 초과 연체	합계
당기말					
기대 손실률	0.110%	1.486%	12.233%	98.02%	1.71%
총 장부금액	37,306,515	475,694	49,540	614,387	38,446,137
손실충당금	41,015	7,067	6,060	602,215	656,358
전기말					
기대 손실률	0.238%	0.768%	4.098%	97.58%	2.77%
총 장부금액	33,152,260	645,306	106,448	897,566	34,801,580
손실충당금	78,768	4,953	4,362	875,812	963,896

당기와 전기 중 매출채권의 손실충당금 변동내역은 다음과 같습니다.

(단위: 천원)		
구 분	당기	전기
기초	963,896	881,972
당기손익으로 인식된 손실충당금의 증가	(10,515)	75,474
해외사업장환산손익	7,114	6,449
회수가 불가능하여 당기중 제각된 금액	(304,137)	-
기말	656,358	963,896

매출채권은 회수를 더 이상 합리적으로 예상할 수 없는 경우 제각됩니다. 회수를 더 이상 합리적으로 예상할 수 없는 지표에는 연결회사와의 채무조정에 응하지 않는 경우, 120일 이상 계약상 현금흐름을 지급하지 않는 경우 등이 포함됩니다.

매출채권에 대한 손상은 손익계산서상 대손상각비로 순액으로 표시되고 있습니다.

제각된 금액의 후속적인 회수는 동일한 계정과목에 대한 차감으로 인식하고 있습니다.

① -2. 상각후원가 측정 기타 금융자산

상각후원가로 측정하는 기타 금융자산에는 미수금, 대여금 등이 포함됩니다.

상각후원가로 측정되는 기타 금융자산에 대한 손실충당금의 변동 내역은 다음과 같습니다.

(단위: 천원)			
당기	미수금	장기대여금	합계
기초 손실충당금	7,234	-	7,234
당기손익에 인식된 손실충당금의 증가	2	-	2
기말 손실충당금	7,236	-	7,236

(단위: 천원)			
전기	미수금	장기대여금	합계
기초 손실충당금	7,236	-	7,236
당기손익에 인식된 손실충당금의 증가	(2)	-	(2)
기말 손실충당금	7,234	-	7,234

상각후원가로 측정하는 기타 금융자산은 모두 신용위험이 낮은 것으로 판단되며, 따라서 손실충당금은 12개월 기대신용손실로 인식하였습니다. 경영진은 적어도 한 개 이상의 주요 신용평가기관에서 투자 등급인 신용등급을 받은 상장 회사채의 경우 '신용위험이 낮은' 것으로 간주합니다. 그 외 금융상품은 채무불이행 위험이 낮고 단기간 내에 계약상 현금흐름을 지급할 수 있는 발행자의 충분한 능력이 있는 경우 신용위험이 낮은 것으로 간주합니다.

② 유동성위험관리

연결회사의 경영진은 유동성위험을 관리하기 위하여 단기 및 중장기 자금관리계획을 수립하고 현금유출 예산과 실제현금유출액을 지속적으로 분석·검토하여 금융부채와 금융자산의 만기 구조를 대응시키고 있습니다. 연결회사의 경영진은 영업활동현금흐름과 금융자산의 현금유입으로 금융부채를 상환가능하다고 판단하고 있습니다.

당기말과 전기말 현재 금융부채의 만기 및 상환일정은 다음과 같습니다.

(단위: 천원)					
구분	장부금액	계약상 현금흐름	잔존계약만기		
			1년 미만	1 ~ 5년	5년 이상
당기말:					
매입채무 및 기타유동채무	52,517,742	52,517,742	52,517,742	-	-
미지급비용	8,272,706	8,272,706	8,082,765	189,941	-
장·단기차입금	54,880,500	56,411,602	32,294,439	24,117,164	-
리스부채	4,869,409	5,145,705	1,995,271	2,998,513	151,921
임대보증금	160,000	160,000	-	160,000	-
합계	120,700,357	122,507,755	94,890,217	27,465,617	151,921
전기말:					
매입채무 및 기타유동채무	41,712,633	41,712,633	41,712,633	-	-
미지급비용	8,044,358	8,044,358	7,908,008	136,350	-
장·단기차입금	50,659,500	53,660,240	29,995,092	23,665,148	-
리스부채	7,451,464	7,670,118	3,180,933	4,035,555	453,629
임대보증금	160,000	160,000	-	160,000	-
합계	108,027,955	111,247,348	82,796,666	27,997,053	453,629

상기 금융부채의 잔존만기별 현금흐름은 할인되지 아니한 명목금액으로서 지급을 요구받을 수 있는 기간 중 가장 이른 일자를 기준으로 작성되었습니다.

③ 이자율위험관리

연결회사는 차입금과 관련하여 이자율변동위험에 노출되어 있습니다. 연결회사의 경영진은 시장이자율의 변동으로 인하여 금융상품의 공정가치 또는 미래현금흐름이 변동할 위험을 정기적으로 측정하여 고정이자율차입금과 변동이자율차입금의 적절한 균형을 유지하고 있습니다.

이자율이 1%p 변동하였을 때, 이자율 변동이 이자비용에 미치는 영향은 다음과 같습니다.

(단위: 천원)				
구분	당기말		전기말	
	1%p 상승	1%p 하락	1%p 상승	1%p 하락
이자비용	548,805	(548,805)	506,595	(506,595)

④ 주가변동위험

연결회사는 유동성관리 및 영업상의 필요로 상장 및 비상장주식을 포함하는 지분증권에 투자하고 있습니다. 당기말과 전기말 현재 연결회사의 시장성 있는 지분증권 투자(비상장회사, 종속회사, 관계회사 제외)의 공정가액 및 시장성 있는 지분증권의 가격이 1% 변동하였을 때, 기타포괄손익(세후)의 변동금액은 다음과 같습니다.

(단위: 천원)		
구분	당기말	전기말
시장성 있는 지분증권 장부금액	8,192,347	8,430,269
주가변동위험	63,900	65,756

⑤ 외환관리

㉦ 당기말과 전기말 현재 외화자산 및 외화부채의 내역은 다음과 같습니다.

(단위: 천원)				
구분	당기말		전기말	
	외화자산	외화부채	외화자산	외화부채
USD	8,335,925	8,043,967	10,955,704	7,771,740
EUR	145,443	-	105,844	-
JPY	34,529	-	341,502	-
합계	8,515,897	8,043,967	11,403,050	7,771,740

㉧ 다른 모든 변수가 일정하고 외화에 대한 원화의 환율이 10% 변동하였을 경우, 환율변동이 당기순손익에 미치는 영향은 다음과 같습니다.

(단위: 천원)								
구분	당기말				전기말			
	외화자산		외화부채		외화자산		외화부채	
	10% 상승시	10% 하락시	10% 상승시	10% 하락시	10% 상승시	10% 하락시	10% 상승시	10% 하락시
USD/원	833,593	(833,593)	(804,397)	804,397	1,095,570	(1,095,570)	(777,174)	777,174
EUR/원	14,544	(14,544)	-	-	10,584	(10,584)	-	-
JPY/원	3,453	(3,453)	-	-	34,150	(34,150)	-	-
합계	851,590	(851,590)	(804,397)	804,397	1,140,305	(1,140,305)	(777,174)	777,174

(4) 자본관리

연결회사의 자본관리는 건전한 자본구조의 유지를 통한 주주이익 극대화를 목적으로 하고 있으며, 자본관리의 일환으로 안정적인 배당을 시행하고 있습니다. 연결회사의 자본구조는 차입금에서 현금및현금성자산 등을 차감한 순부채와 자본으로 구성되며, 전반적인 자본관리 정책은 전기와 동일합니다.

(단위: 천원)		
구분	당기말	전기말
차입금 총계	54,880,500	50,659,500
차감:		
현금및현금성자산	(13,645,732)	(30,498,905)
순차입금	41,234,768	20,160,595
자본총계	327,263,958	313,409,922
순차입금/자본 비율	12.60%	6.43%

42. 공정가치

당기 중 연결회사의 금융자산과 금융부채의 공정가치에 영향을 미치는 사업환경 및 경제적인 환경의 유의적인 변동은 없습니다.

(1) 금융상품의 종류별 공정가치

① 당기말

(단위: 천원)		
구분	장부금액	공정가치
금융자산		
현금및현금성자산	13,645,732	21,222,142
매출채권및기타채권	40,251,440	40,252,977
미수수익	1,065,001	1,065,001
단기금융상품	74,711,010	67,134,600
장기금융상품	2,000	2,000
당기손익-공정가치 측정 금융자산	4,731,874	5,309,274
기타포괄손익-공정가치 측정 금융자산	9,754,945	9,754,945
기타비유동자산	8,714,418	8,714,418
합계	152,876,420	153,455,357

(단위: 천원)		
구분	장부금액	공정가치
금융부채		
매입채무및기타채무	52,517,742	52,287,421
단기차입금	31,107,500	31,107,500
미지급비용	8,082,765	8,082,765
유동 리스부채	1,885,253	1,885,253
장기차입금	23,773,000	23,773,000
장기미지급비용	189,941	189,941
비유동 리스부채	2,984,156	2,984,156
기타비유동부채(보증금)	160,000	160,000
합계	120,700,356	120,470,036

② 전기 말

(단위: 천원)		
구분	장부금액	공정가치
금융자산		
현금및현금성자산	30,498,905	30,498,905
매출채권및기타채권	34,097,840	34,097,840
미수수익	403,162	403,162
단기금융상품	84,250,000	84,250,000
장기금융상품	2,000	2,000
당기손익-공정가치 측정 금융자산	4,301,048	4,301,048
기타포괄손익-공정가치 측정 금융자산	10,183,634	10,183,634
기타비유동자산	8,673,845	8,673,845
합계	172,410,434	172,410,434
금융부채		
매입채무및기타채무	41,712,633	41,712,633
단기차입금	17,329,500	17,329,500
미지급비용	7,908,008	7,908,008
유동 리스부채	3,108,009	3,108,009
장기차입금	33,330,000	33,330,000

(단위: 천원)		
구분	장부금액	공정가치
장기미지급비용	136,350	136,350
비유동 리스부채	4,343,455	4,343,455
기타비유동부채(보증금)	160,000	160,000
합계	108,027,955	108,027,955

(2) 금융상품의 공정가치

연결회사는 공정가치로 측정되는 금융상품에 대하여 공정가치 측정에 사용된 투입변수에 따라 다음과 같은 공정가치 서열체계로 분류하고 있습니다.

구분	투입변수의 유의성
수준 1	동일한 자산이나 부채에 대한 활성시장의 공시가격
수준 2	직접적으로 또는 간접적으로 관측가능한, 자산이나 부채에 대한 투입변수
수준 3	관측가능한 시장자료에 기초하지 않은, 자산이나 부채에 대한 투입변수

활성시장에서 거래되는 금융상품의 공정가치는 보고기간말 현재 고시되는 시장가격에 기초하여 산정됩니다. 거래소, 판매자, 중개인, 산업집단, 평가기관 또는 감독기관을 통해 공시가격이 용이하게 그리고 정기적으로 이용가능하고, 그러한 가격이 독립된 당사자 사이에서 정기적으로 발생한 실제 시장거래를 나타낸다면, 이를 활성시장으로 간주하며 '수준 1'에 포함됩니다.

연결회사는 활성시장에서 거래되지 아니하는 금융상품의 공정가치에 대하여 평가기법을 사용하여 결정하고 있습니다. 연결회사는 다양한 평가기법을 활용하고 있으며 보고기간말에 현재 시장 상황에 근거하여 가정을 수립하고 있습니다. 이러한 평가기법은 가능한 관측가능한 시장정보를 최대한 사용하고 기업특유정보를 최소한으로 사용합니다. 이때, 해당상품의 공정가치 측정에 요구되는 모든 유의적인 투입변수가 관측가능하다면 해당상품은 '수준 2'에 포함됩니다.

만약 하나 이상의 유의적인 투입변수가 관측가능한 시장정보에 기초한 것이 아니라면 해당 상품은 '수준 3'에 포함됩니다.

당기말과 전기말 현재 금융상품의 수준별 공정가치 측정치는 다음과 같으며, 당기와 전기 중 공정가치 서열체계의 각 수준간 이동은 없습니다

(단위: 천원)				
구분	수준 1	수준 2	수준 3	합계
당기말:				
당기손익-공정가치 측정 금융자산	-	-	4,731,874	4,731,874
기타포괄손익-공정가치 측정 금융자산	8,192,347	-	1,562,599	9,754,945
합계	8,192,347	-	6,294,473	14,486,819
전기말:				
당기손익-공정가치 측정 금융자산	-	-	4,301,048	4,301,048
기타포괄손익-공정가치 측정 금융자산	8,430,269	-	1,753,365	10,183,634
합계	8,430,269	-	6,054,413	14,484,682

연결회사가 관측가능한 시장자료에 기초하지 않은 투입변수를 이용하여 금융상품의 공정가치를 평가하는 경우, 동 평가기법에 의해 산출된 공정가치와 거래가격이 다르다면 금융상품의 공정가치는 거래가격으로 인식합니다. 이 때 평가기법에 의해 산출된 공정가치와 거래가격의 차이는 즉시 손익으로 인식하지 않고 이연하여 인식하며, 동 차이는 금융상품의 거래기간 동안 정액법으로 상각하고, 평가기법의 요소가 시장에서 관측가능해지는 경우 이연되고 있는 잔액을 즉시 손익으로 모두 인식합니다.

(3) 가치평가기법 및 투입변수

(단위: 천원)				
구분	공정가치	수준	가치평가기법	투입변수
당기손익-공정가치 측정 금융자산				
파트너원 벨류업 2호 창익벤처전문사모투자 합자회사 출자금	487,050	3	순자산가치법	-
유렉스웨이브 2호 액티브시니어 투자조합 출자금	969,927	3	순자산가치법	-
기타포괄손익-공정가치 측정 금융자산				
(주)제이티비씨	228,360	3	현금흐름할인모형 유사기업이용법	성장율, 할인율 등
매일방송	946,781	3	순자산가치평가법 유사기업이용법	-

(4) 당기와 전기 중 '수준 3'에 해당하는 금융상품의 변동내역은 다음과 같습니다.

(단위: 천원)		
구분	당기	전기
기초금액	6,054,413	1,072,174
취득 및 처분	339,848	4,442,388
평가손익	(99,788)	107,270
기타변동	-	432,580
기말금액	6,294,473	6,054,413

43. 범주별 금융상품

(1) 당기말과 전기말 현재 금융자산의 범주별 장부금액은 다음과 같습니다.

(단위: 천원)		
구분	당기말	전기말
상각후원가로 측정하는 금융자산		
현금및현금성자산	13,645,732	30,498,905
매출채권 및 기타채권	40,251,440	34,097,840
미수수익	1,065,001	403,162
단기금융상품	74,711,010	84,250,000
장기금융상품	2,000	2,000
기타비유동자산	8,714,418	8,673,845
소계	138,389,600	157,925,753
당기손익-공정가치 측정 금융자산	4,731,874	4,301,048
기타포괄손익-공정가치 측정 금융자산	9,754,945	10,183,634
합계	152,876,420	172,410,434

(2) 당기말과 전기말 현재 금융부채의 범주별 장부금액은 다음과 같습니다.

(단위: 천원)		
구분	당기말	전기말
상각후원가로 측정하는 금융자산		
매입채무 및 기타유동채무	52,517,742	41,712,633
단기차입금	31,107,500	17,329,500
미지급비용	8,272,706	8,044,358
유동리스부채	1,885,253	3,108,009
장기차입금	23,773,000	33,330,000
비유동리스부채	2,984,156	4,343,455
임대보증금	160,000	160,000
합계	120,700,356	108,027,955

(*) 리스부채는 기준서 제1107호에 따라 공정가치 공시에서 제외하였습니다.

(3) 당기와 전기 중 금융상품 범주별 순손익은 다음과 같습니다.

① 당기

(단위: 천원)				
구분	금융자산			금융부채
	상각후원가로 측정하는 금융자산	당기손익-공정가치 측정 금융자산	기타포괄손익-공정가치 측정 금융자산	상각후원가 금융부채
배당금수익	-	-	175,853	-
이자수익	2,227,243	-	-	-
당기손익-공정가치 측정 금융자산 평가이익	-	103,927	-	-
기타포괄손익-공정가치 측정 금융자산 평가이익(법인세차감전)	-	-	555,931	-
외화환산이익	110,737	-	-	-
외환차익	2,535,318	-	-	2,871,401
손실충당금환입(상각비)	10,512	-	-	-
이자비용	-	-	-	(571,849)
당기손익-공정가치 측정 금융자산 평가손실	-	(12,950)	-	-
기타포괄손익-공정가치 측정 금융자산 처분손실	-	-	(5,202)	-
외화환산손실	(294,880)	-	-	(519,211)
외환차손	(830,211)	-	-	(2,571,218)
합계	3,758,719	90,977	726,582	(790,877)

② 전기

(단위: 천원)				
구분	금융자산			금융부채
	상각후원가로 측정하는 금융자산	당기손익-공정가치 측 정 금융자산	기타포괄손익-공정가치 측정 금융자산	상각후원가 금융부채
배당금수익	-	-	174,854	-
이자수익	1,046,687	-	-	-
기타포괄손익-공정가치 측정 금융자산 처분이익	-	-	856,205	-
기타포괄손익-공정가치 측정 금융자산평가이익(법인세차감전)	-	-	379,852	-
외화환산이익	1,844,474	-	-	-
외환차익	823,207	-	-	2,338,437
손실충당금환입(상각비)	(75,186)	-	-	-
이자비용	-	-	-	(599,434)
외화환산손실	(183,773)	-	-	-
외환차손	(646,573)	-	-	(2,082,098)
합계	2,808,836	-	1,410,911	(343,095)

4. 재무제표

재무상태표

제 52 기	2022.12.31 현재
제 51 기	2021.12.31 현재
제 50 기	2020.12.31 현재

(단위 : 원)

	제 52 기	제 51 기	제 50 기
자산			
유동자산	37,599,718,413	37,355,842,045	38,148,279,241
현금및현금성자산	267,258,852	184,564,472	1,567,699,447
매출채권 및 기타유동채권	234,881,339	188,575,846	163,904,606
단기금융상품	36,576,409,631	35,900,000,000	34,600,000,000
유동성장기대여금	0	829,850,000	1,523,200,000
기타유동자산	521,168,591	252,851,727	293,475,188
비유동자산	166,673,077,710	160,861,974,136	147,327,243,314
장기대여금	0	0	761,600,000
비유동 당기손익-공정가치 측정 금융자산	3,081,427,300	2,647,500,000	711,500,000
비유동 기타포괄손익-공정가치 측정 금융자산	9,229,945,394	9,658,633,636	8,413,978,563
기타투자자산	6,783,950	0	0
종속기업에 대한 투자자산	134,129,518,989	128,294,616,138	117,115,707,264
유형자산	10,308,009,549	10,315,703,765	10,323,397,981
투자부동산	9,884,164,225	9,908,880,903	9,947,058,581
무형자산	33,228,303	36,639,694	54,000,925
자산총계	204,272,796,123	198,217,816,181	185,475,522,555
부채			
유동부채	585,363,438	373,161,200	596,791,269
매입채무 및 기타유동채무	333,042,050	77,165,600	79,602,413
기타유동부채	252,321,388	295,995,600	517,188,856
비유동부채	5,118,808,598	7,672,218,857	6,379,556,335
퇴직급여부채	0	2,803,378	11,369,443
이연법인세부채	4,958,808,598	7,509,415,479	6,208,186,892
기타비유동부채	160,000,000	160,000,000	160,000,000
부채총계	5,704,172,036	8,045,380,057	6,976,347,604
자본			
자본금	2,875,800,000	2,875,800,000	2,875,800,000
자본잉여금	95,443,802,779	95,443,802,779	117,943,802,779
이익잉여금(결손금)	184,349,307,148	175,383,028,037	141,510,813,667
기타자본구성요소	(84,100,285,840)	(83,530,194,692)	(83,831,241,495)
자본총계	198,568,624,087	190,172,436,124	178,499,174,951

	제 52 기	제 51 기	제 50 기
자본과부채총계	204,272,796,123	198,217,816,181	185,475,522,555

포괄손익계산서

제 52 기 2022.01.01 부터 2022.12.31 까지

제 51 기 2021.01.01 부터 2021.12.31 까지

제 50 기 2020.01.01 부터 2020.12.31 까지

(단위 : 원)

	제 52 기	제 51 기	제 50 기
수익(매출액)	7,960,464,186	12,914,550,576	18,279,057,703
영업비용	1,319,647,390	1,490,708,462	1,450,236,353
영업이익(손실)	6,640,816,796	11,423,842,114	16,828,821,350
금융수익	1,016,999,508	1,551,935,639	678,650,877
금융원가	60,804,432	58,564,276	279,449,905
기타이익	147,472	168,521	11,803,079
법인세비용차감전순이익(손실)	7,597,159,344	12,917,381,998	17,239,825,401
법인세비용	(2,791,405,586)	1,099,197,669	(681,004,407)
당기순이익(손실)	10,388,564,930	11,818,184,329	17,920,829,808
기타포괄손익	2,249,968,863	298,599,444	230,499,064
당기손익으로 재분류되지 않는항목(세후기타포괄손익)	2,154,000,533	299,397,440	228,437,849
확정급여제도의 재측정손익(세후기타포괄손익)	12,249,635	3,112,745	11,444,335
기타포괄손익-공정가치 측정 금융자산 평가손익(세후기타포괄손익)	2,141,750,898	296,284,695	216,993,514
당기손익으로 재분류될 수 있는 항목(세후기타포괄손익)	95,968,330	(797,996)	2,061,215
지분법 적용대상 관계기업과 공동기업의 기타포괄손익에 대한 지분(세후기타포괄손익)	95,968,330	(797,996)	2,061,215
총포괄손익	12,638,533,793	12,116,783,773	18,151,328,872
주당이익			
기본주당이익(손실) (단위 : 원)	4,809	5,329	8,081

자본변동표

제 52 기 2022.01.01 부터 2022.12.31 까지

제 51 기 2021.01.01 부터 2021.12.31 까지

제 50 기 2020.01.01 부터 2020.12.31 까지

(단위 : 원)

	자본				
	자본금	자본잉여금	이익잉여금	기타자본구성요소	자본 합계
2020.01.01 (기초자본)	2,875,800,000	117,943,802,779	123,992,536,713	(84,020,770,813)	160,791,368,679
대체와 기타 변동에 따른 증가(감소), 자본	0	0	0	0	0
당기순이익(손실)	0	0	17,920,829,808	0	17,920,829,808

	자본				
	자본금	자본잉여금	이익잉여금	기타자본구성요소	자본 합계
순확정급여부채의 재측정요소	0	0	11,444,335	0	11,444,335
기타포괄손익-공정가치 측정 금융자산 평가손익	0	0	0	216,993,514	216,993,514
지분법자본변동	0	0	29,525,411	(27,464,196)	2,061,215
배당금지급	0	0	(443,522,600)	0	(443,522,600)
자기주식 거래로 인한 증감	0	0	0	0	0
자본 증가(감소) 합계	0	0	17,518,276,954	189,529,318	17,707,806,272
2020.12.31 (기말자본)	2,875,800,000	117,943,802,779	141,510,813,667	(83,831,241,495)	178,499,174,951
2021.01.01 (기초자본)	2,875,800,000	117,943,802,779	141,510,813,667	(83,831,241,495)	178,499,174,951
대체와 기타 변동에 따른 증가(감소), 자본	0	(22,500,000,000)	22,500,000,000	0	0
당기순이익(손실)	0	0	11,818,184,329	0	11,818,184,329
순확정급여부채의 재측정요소	0	0	3,112,745	0	3,112,745
기타포괄손익-공정가치 측정 금융자산 평가손익	0	0	0	296,284,695	296,284,695
지분법자본변동	0	0	(5,560,104)	4,762,108	(797,996)
배당금지급	0	0	(443,522,600)	0	(443,522,600)
자기주식 거래로 인한 증감	0	0	0	0	0
자본 증가(감소) 합계	0	(22,500,000,000)	33,872,214,370	301,046,803	11,673,261,173
2021.12.31 (기말자본)	2,875,800,000	95,443,802,779	175,383,028,037	(83,530,194,692)	190,172,436,124
2022.01.01 (기초자본)	2,875,800,000	95,443,802,779	175,383,028,037	(83,530,194,692)	190,172,436,124
대체와 기타 변동에 따른 증가(감소), 자본	0	0	0	0	0
당기순이익(손실)	0	0	10,388,564,930	0	10,388,564,930
순확정급여부채의 재측정요소	0	0	12,249,635	0	12,249,635
기타포괄손익-공정가치 측정 금융자산 평가손익	0	0	(1,045,868,730)	2,141,750,898	1,095,882,168
지분법자본변동	0	0	54,855,876	41,112,454	95,968,330
배당금지급	0	0	(443,522,600)	0	(443,522,600)
자기주식 거래로 인한 증감	0	0	0	(2,752,954,500)	(2,752,954,500)
자본 증가(감소) 합계	0	0	8,966,279,111	(570,091,148)	8,396,187,963
2022.12.31 (기말자본)	2,875,800,000	95,443,802,779	184,349,307,148	(84,100,285,840)	198,568,624,087

현금흐름표

제 52 기 2022.01.01 부터 2022.12.31 까지

제 51 기 2021.01.01 부터 2021.12.31 까지

제 50 기 2020.01.01 부터 2020.12.31 까지

(단위 : 원)

	제 52 기	제 51 기	제 50 기
영업활동현금흐름	1,724,415,840	1,775,529,952	1,179,873,789
당기순이익(손실)	10,388,564,930	11,818,184,329	17,920,829,808
당기순이익조정을 위한 가감	(10,062,817,311)	(11,390,196,210)	(17,724,194,874)
영업활동으로인한자산·부채의변동	175,112,118	(138,439,353)	(154,811,601)
이자수취(영업)	536,571,930	481,179,590	729,252,514
이자지급(영업)	(13,315)	0	0

	제 52 기	제 51 기	제 50 기
배당금수취(영업)	817,173,400	1,117,173,400	1,017,570,400
법인세납부(환급)	(130,175,912)	(112,371,804)	(608,772,458)
투자활동현금흐름	1,554,919,278	(2,715,271,406)	407,225,385
단기금융상품의 처분	82,114,000,000	35,000,000,000	5,400,000,000
단기금융상품의 취득	(82,790,409,631)	(36,300,000,000)	(6,000,000,000)
유동성장기대여금의 감소	829,850,000	1,523,200,000	0
장기대여금및수취채권의 처분	0	0	1,620,920,000
당기손익-공정가치 측정 금융자산의 취득	(330,000,000)	0	0
기타포괄손익-공정가치 측정 금융자산의 처분	1,756,965,874	500,000,000	0
기타포괄손익-공정가치 측정 금융자산의 취득	0	(3,436,004,500)	(600,000,000)
무형자산의 취득	(11,486,965)	(2,466,906)	(13,694,615)
투자부동산의 취득	(14,000,000)	0	0
재무활동현금흐름	(3,196,302,840)	(443,348,340)	(443,387,540)
자기주식의 취득	(2,752,954,500)	0	0
배당금지급	(443,348,340)	(443,348,340)	(443,387,540)
외화환산으로 인한 현금의 변동	(337,898)	(45,181)	(34,055,683)
현금및현금성자산의순증가(감소)	82,694,380	(1,383,134,975)	1,109,655,951
기초현금및현금성자산	184,564,472	1,567,699,447	458,043,496
기말현금및현금성자산	267,258,852	184,564,472	1,567,699,447

5. 재무제표 주석

제 52(당)기 2022년 12월 31일 현재

제 51(전)기 2021년 12월 31일 현재

샘표주식회사

1. 당사의 개요

샘표주식회사(이하 '당사')는 1946년 8월 20일에 설립되었으며, 1971년 12월 9일 식품제조, 가공, 판매업, 무역업 등을 주 영업목적으로 '샘표식품공업주식회사'로 법인 설립 등기를 하였습니다. 당사는 1976년 6월 29일 발행주식을 한국거래소가 개설한 유가증권 시장에 상장한 주권상장법인으로 1998년 8월28일 '샘표식품주식회사'로 상호를 변경하였습니다. 또한, 2016년 7월 1일 '샘표주식회사'로 상호를 재변경하고 샘표주식회사와 샘표식품주식회사로 인적분할하였으며, 2016년 8월 9일 유가증권 시장에 변경상장하였습니다. 당사는 2017년 1월 20일 유상증자를 통하여 지주회사로서의 요건을 충족하여, 지주회사로 전환되었습니다.

당기말 현재 주요 주주의 구성은 다음과 같습니다.

주주명	주식수(주)	지분율
박진선	979,128	34.05%
박용학	189,312	6.58%
고계원	99,796	3.47%
고영진	95,851	3.33%
(주)명진포장	14,497	0.50%
박준기	3,596	0.13%
박용주	9,300	0.32%
박현기	895	0.03%
이수진	654	0.02%
권해준	220	0.01%
자기주식(*1)	709,847	24.88%
기타	772,704	26.68%
합계	2,875,800	100.00%

(*1) 주주명부기준으로 기재한 것입니다.

2. 재무제표 작성기준 및 유의적 회계정책

2.1 재무제표 작성기준

당사의 재무제표는 한국채택국제회계기준(이하 기업회계기준)에 따라 작성되었습니다. 한국채택국제회계기준은 국제회계기준위원회("IASB")가 발표한 기준서와 해석서 중 대한민국이 채택한 내용을 의미합니다.

한국채택국제회계기준은 재무제표 작성 시 중요한 회계추정의 사용을 허용하고 있으며, 회계정책을 적용함에 있어 경영진의 판단을 요구하고 있습니다. 보다 복잡하고 높은 수준의 판단이 필요한 부분이나 중요한 가정 및 추정이 필요한 부분은 주석3에서 설명하고 있습니다.

2.2 회계정책

2.2.1 당사가 채택한 제·개정 기준서

당사는 2022년 1월 1일로 개시하는 회계기간부터 다음의 제·개정 기준서 및 해석서를 신규로 적용하였습니다.

(1) 기업회계기준서 제1103호 '사업결합' 개정 - 개념체계의 인용

사업결합 시 인식할 자산과 부채의 정의를 개정된 재무보고를 위한 개념체계를 참조하도록 개정되었으나, 기업회계기준서 제1037호 '충당부채, 우발부채 및 우발자산' 및 해석서 제2121호 '부담금'의 적용범위에 포함되는 부채 및 우발부채에 대해서는 해당 기준서를 적용하도록 예외를 추가하고, 우발자산이 취득일에 인식되지 않는다는 점을 명확히 하였습니다. 해당 기준서의 개정이 재무제표에 미치는 중요한 영향은 없습니다.

(2) 기업회계기준서 제1016호 '유형자산' 개정 - 의도한 사용 전의 매각금액

기업이 자산을 의도한 방식으로 사용하기 전에 생산된 품목의 판매에서 발생하는 수익을 생산원가와 함께 당기손익으로 인식하도록 요구하며, 유형자산의 취득원가에서 차감하는 것을 금지하고 있습니다. 해당 기준서의 개정이 재무제표에 미치는 중요한 영향은 없습니다.

(3) 기업회계기준서 제1037호 '충당부채, 우발부채 및 우발자산' 개정 - 손실부담계약: 계약이행원가

손실부담계약을 식별할 때 계약이행원가의 범위를 계약 이행을 위한 증분원가와 계약 이행에 직접 관련되는 다른 원가의 배분이라는 점을 명확히 하였습니다. 해당 기준서의 개정이 재무제표에 미치는 중요한 영향은 없습니다.

(4) 한국채택국제회계기준 연차개선 2018-2020

해당 기준서의 개정이 재무제표에 미치는 중요한 영향은 없습니다.

- 기업회계기준서 제1101호 '한국채택국제회계기준의 최초 채택' : 최초채택기업인 종속기업
- 기업회계기준서 제1109호 '금융상품' : 금융부채 제거 목적의 10% 테스트 관련 수수료
- 기업회계기준서 제1116호 '리스' : 리스 인센티브
- 기업회계기준서 제1041호 '농림어업' : 공정가치 측정

2.2.2 당사가 적용하지 않은 제·개정 기준서

제정 또는 공표되었으나 시행일이 도래하지 않아 적용하지 아니한 제·개정 기준서 및 해석서는 다음과 같습니다.

(1) 기업회계기준서 제1001호 '재무제표 표시' 개정 - 부채의 유동/비유동 분류

보고기간말 현재 존재하는 실질적인 권리에 따라 유동 또는 비유동으로 분류되며, 부채의 결제를 연기할 수 있는 권리의 행사가능성이나 경영진의 기대는 고려하지 않습니다. 또한, 부채의 결제에 자기지분상품의 이전도 포함되나, 복합금융상품에서 자기지분상품으로 결제하는 옵션이 지분상품의 정의를 충족하여 부채와 분리하여 인식된 경우는 제외됩니다. 동 개정사항은 2023년 1월 1일 이후 시작하는 회계연도부터 적용하며, 조기적용이 허용됩니다. 당사는 동 개정으로 인해 재무제표에 중요한 영향은 없을 것으로 예상하고 있습니다.

(2) 기업회계기준서 제1001호 '재무제표 표시' - '회계정책'의 공시

중요한 회계정책을 정의하고 공시하도록 하며, 중요성 개념을 적용하는 방법에 대한 지침을 제공하기 위하여 국제회계기준 실무서 2 '회계정책 공시'를 개정하였습니다. 동 개정 사항은 2023년 1월 1일 이후 최초로 시작하는 회계연도부터 적용되며 조기 적용이 허용됩니다. 당사는 동 개정으로 인한 재무제표의 영향을 검토중에 있습니다.

(3) 기업회계기준서 제1001호 '재무제표 표시' - 행사가격 조정 조건이 있는 금융부채 평가손익 공시

발행자의 주가 변동에 따라 행사가격이 조정되는 조건이 있는 금융상품의 전부나 일부가 금융부채로 분류되는 경우 그 금융부채의 장부금액과 관련 손익을 공시하도록 하였습니다. 동 개정사항은 2023년 1월 1일 이후 시작하는 회계연도부터 적용하며, 조기적용이 허용됩니다. 당사는 동 개정으로 인해 재무제표에 중요한 영향은 없을 것으로 예상하고 있습니다.

(4) 기업회계기준서 제1008호 '회계정책, 회계추정의 변경 및 오류' - '회계추정'의 정의

회계추정을 정의하고, 회계정책의 변경과 구별하는 방법을 명확히 하였습니다. 동 개정 사항은 2023년 1월 1일 이후 최초로 시작하는 회계연도부터 적용되며 조기적용이 허용됩니다. 당사는 동 개정으로 인해 재무제표에 중요한 영향은 없을 것으로 예상하고 있습니다.

(5) 기업회계기준서 제1012호 '법인세' - 단일거래에서 생기는 자산과 부채에 대한 이연법인세

자산 또는 부채가 최초로 인식되는 거래의 최초 인식 예외 요건에 거래시점 동일한 가산할 일시적차이와 차감할 일시적차이를 발생시키지 않는 거래라는 요건을 추가하였습니다. 동 개정사항은 2023년 1월 1일 이후 시작하는 회계연도부터 적용하며, 조기적용이 허용됩니다. 당사는 동 개정으로 인해 재무제표에 중요한 영향은 없을 것으로 예상하고 있습니다.

2.3 종속기업 및 지분법피투자기업 지분

당사의 재무제표는 기업회계기준서 제1027호에 따른 별도재무제표입니다. 당사는 종속기업 및 관계기업에 대한 투자자산에 대해서 기업회계기준서 제1027호에 따른 지분법을 선택하여 회계처리하고 있습니다.

2.4 외화환산

(1) 기능통화와 표시통화

당사는 회사 내 개별기업의 재무제표에 포함되는 항목들을 각각의 영업활동이 이뤄지는 주된 경제 환경에서의 통화("기능통화")를 적용하여 측정하고 있습니다. 지배기업의 기능통화는 대한민국 원화이며, 재무제표는 대한민국 원화로 표시되어 있습니다.

(2) 외화거래와 보고기간말의 환산

외화거래는 거래일의 환율 또는 재측정되는 항목인 경우 평가일의 환율을 적용한 기능통화로 인식됩니다. 외화거래의 결제나 화폐성 외화 자산·부채의 환산에서 발생하는 외환차이는 당기손익으로 인식됩니다. 다만, 조건을 충족하는 현금흐름위험회피나 순투자의 위험회피의 효과적인 부분과 관련되거나 보고기업의 해외사업장에 대한 순투자의 일부인 화폐성항목에서 생기는 손익은 기타포괄손익으로 인식합니다.

차입금과 관련된 외환차이는 손익계산서에 금융원가로 표시되며, 다른 외환차이는 기타수익 또는 기타비용에 표시됩니다.

비화폐성 금융자산·부채로부터 발생하는 외환차이는 공정가치 변동손익의 일부로 보아 당기손익-공정가치 측정 지분상품으로부터 발생하는 외환차이는 당기손익으로, 기타포괄손익-공정가치 측정 지분상품의 외환차이는 기타포괄손익에 포함하여 인식됩니다.

2.5 금융자산

(1) 분류

당사는 다음의 측정 범주로 금융자산을 분류합니다.

- 당기손익-공정가치 측정 금융자산
- 기타포괄손익-공정가치 금융자산
- 상각후원가 측정 금융자산

금융자산은 금융자산의 관리를 위한 사업모형과 금융자산의 계약상 현금흐름 특성에 근거하여 분류합니다.

공정가치로 측정하는 금융자산의 손익은 당기손익 또는 기타포괄손익으로 인식합니다. 채무상품에 대한 투자는 해당 자산을 보유하는 사업모형에 따라 그 평가손익을 당기손익 또는 기타포괄손익으로 인식합니다. 당사는 금융자산을 관리하는 사업모형을 변경하는 경우에만 채무상품을 재분류합니다.

단기매매항목이 아닌 지분상품에 대한 투자는 최초 인식시점에 후속적인 공정가치 변동을 기타포괄손익으로 표시할 것을 지정하는 취소불가능한 선택을 할 수 있습니다. 지정되지 않은 지분상품에 대한 투자의 공정가치 변동은 당기손익으로 인식합니다.

(2) 측정

당사는 최초 인식시점에 금융자산을 공정가치로 측정하며, 당기손익-공정가치 측정 금융자산이 아닌 경우에 해당 금융자산의 취득과 직접 관련되는 거래원가는 공정가치에 가산합니다. 당기손익-공정가치 측정 금융자산의 거래원가는 당기손익으로 비용처리합니다.

내재파생상품을 포함하는 복합계약은 계약상 현금흐름이 원금과 이자로만 구성되어 있는지를 결정할 때 해당 복합계약 전체를 고려합니다.

① 채무상품

금융자산의 후속적인 측정은 금융자산의 계약상 현금흐름 특성과 그 금융자산을 관리하는 사업모형에 근거합니다. 당사는 채무상품을 다음의 세 범주로 분류합니다.

(가) 상각후원가

계약상 현금흐름을 수취하기 위해 보유하는 것이 목적인 사업모형 하에서 금융자산을 보유하고, 계약상 현금흐름이 원리금만으로 구성되어 있는 자산은 상각후원가로 측정합니다. 상각후원가로 측정하는 금융자산으로서 위험회피관계의 적용 대상이 아닌 금융자산의 손익은 해당 금융자산을 제거하거나 손상할 때 당기손익으로 인식합니다. 유효이자율법에 따라 인식하는 금융자산의 이자수익은 '금융수익'에 포함됩니다.

(나) 기타포괄손익-공정가치 측정 금융자산

계약상 현금흐름의 수취와 금융자산의 매도 둘 다를 통해 목적을 이루는 사업모형 하에서 금융자산을 보유하고, 계약상 현금흐름이 원리금만으로 구성되어 있는 금융자산은 기타포괄손익-공정가치로 측정합니다. 손상차손(환입)과 이자수익 및 외환손익을 제외하고는, 공정가치로 측정하는 금융자산의 평가손익은 기타포괄손익으로 인식합니다. 금융자산을 제거할 때에는 인식한 기타포괄손익누계액을 자본에서 당기손익으로 재분류합니다. 유효이자율법에 따라 인식하는 금융자산의 이자수익은 '금융수익'에 포함됩니다. 외환손익은 '금융수익 및 금융비용'으로 표시하고 손상차손은 '기타 비용'으로 표시합니다.

(다) 당기손익-공정가치측정 금융자산

상각후원가 측정이나 기타포괄손익-공정가치 측정 금융자산이 아닌 채무상품은 당기손익-공정가치로 측정됩니다. 위험회피관계가 적용되지 않는 당기손익-공정가치 측정 채무상품의 손익은 당기손익으로 인식하고 발생한 기간에 손익계산서에 '기타 수익 또는 기타비용'으로 표시합니다.

② 지분상품

당사는 모든 지분상품에 대한 투자를 후속적으로 공정가치로 측정합니다. 공정가치 변동을 기타포괄손익으로 표시할 것을 선택한 장기적 투자목적 또는 전략적 투자목적의 지분상품에 대해 기타포괄손익으로 인식한 금액은 해당 지분상품을 제거할 때에도 당기손익으로 재분류하지 않습니다. 이러한 지분상품에 대한 배당수익은 당사가 배당을 받을 권리가 확정된 때 '금융수익'으로 당기손익으로 인식합니다.

당기손익-공정가치로 측정하는 금융자산의 공정가치 변동은 손익계산서에 '기타수

익 또는 기타비용'으로 표시합니다. 기타포괄손익-공정가치로 측정하는 지분상품에 대한 손상차손(환입)은 별도로 구분하여 인식하지 않습니다.

(3) 손상

당사는 미래전망정보에 근거하여 상각후원가로 측정하거나 기타포괄손익-공정가치로 측정하는 채무상품에 대한 기대신용손실을 평가합니다. 손상 방식은 신용위험의 유의적인 증가 여부에 따라 결정됩니다. 단, 매출채권 및 리스채권에 대해 당사는 채권의 최초 인식시점부터 전체기간 기대신용손실을 인식하는 간편법을 적용합니다.

(4) 인식과 제거

금융자산의 정형화된 매입 또는 매도는 매매일에 인식하거나 제거합니다. 금융자산은 현금흐름에 대한 계약상 권리가 소멸하거나 금융자산을 양도하고 소유에 따른 위험과 보상의 대부분을 이전한 경우에 제거됩니다.

당사가 금융자산을 양도한 경우라도 채무자의 채무불이행시의 소구권 등으로 양도한 금융자산의 소유에 따른 위험과 보상의 대부분을 당사가 보유하는 경우에는 이를 제거하지 않고 그 양도자산 전체를 계속하여 인식하되, 수취한 대가를 금융부채로 인식합니다.

(5) 금융상품의 상계

금융자산과 부채는 인식한 자산과 부채에 대해 법적으로 집행가능한 상계권리를 현재 보유하고 있고, 순액으로 결제하거나 자산을 실현하는 동시에 부채를 결제할 의도를 가지고 있을 때 상계하여 재무상태표에 순액으로 표시합니다. 법적으로 집행가능한 상계권리는 미래사건에 좌우되지 않으며, 정상적인 사업과정의 경우와 채무불이행의 경우 및 지급불능이나 파산의 경우에도 집행가능한 것을 의미합니다.

2.6 매출채권

매출채권은 최초에 공정가치로 인식되고 후속적으로 유효이자율법을 적용한 상각후원가에 손실충당금을 차감하여 측정됩니다.

2.7 유형자산

유형자산은 원가에서 감가상각누계액과 손상차손누계액을 차감하여 표시됩니다. 역사적 원가는 자산의 취득에 직접적으로 관련된 지출을 포함합니다.

토지를 제외한 자산은 취득원가에서 잔존가치를 제외하고, 다음의 추정 경제적 내용연수에 걸쳐 정액법으로 상각됩니다.

과목	추정내용연수
건물	18년 ~ 60년
구축물	4년 ~ 60년

유형자산의 감가상각방법과 잔존가치 및 경제적 내용연수는 매 회계연도 말에 재검토되고 필요한 경우 추정의 변경으로 조정됩니다.

2.8 투자부동산

임대수익이나 시세차익 또는 두 가지 모두를 얻기 위하여 보유하고 있는 부동산은 투자부동산으로 분류하고 있습니다. 투자부동산은 취득시 발생한 거래원가를 포함하여 최초 인식시점에 원가로 측정하며, 최초 인식 후에 원가에서 감가상각누계액과 손상차손누계액을 차감한 금액을 장부금액으로 표시하고 있습니다.

후속원가는 자산으로부터 발생하는 미래 경제적 효익이 유입될 가능성이 높으며, 그 원가를 신뢰성 있게 측정할 수 있는 경우에 한하여 자산의 장부금액에 포함하거나 적절한 경우 별도의 자산으로 인식하고 있으며, 후속지출에 의해 대체된 부분의 장부금액은 제거하고 있습니다. 한편, 일상적인 수선, 유지와 관련하여 발생하는 원가는 발생시점에 당기손익으로 인식하고 있습니다.

투자부동산 중 토지에 대해서는 감가상각을 하지 않으며, 토지를 제외한 투자부동산은 경제적 내용연수에 따라 20년을 적용하여 정액법으로 상각하고 있습니다.

투자부동산의 감가상각방법, 잔존가치 및 내용연수는 매 보고기간말에 재검토하고 이를 변경하는 것이 적절하다고 판단되는 경우 회계추정의 변경으로 회계처리하고 있습니다.

2.9 차입원가

적격자산을 취득 또는 건설하는데 발생한 차입원가는 해당 자산을 의도된 용도로 사용할 수 있도록 준비하는 기간 동안 자본화되고, 적격자산을 취득하기 위한 특정목적 차입금의 일시적 운용에서 발생한 투자수익은 당 회계기간 동안 자본화 가능한 차입원가에서 차감됩니다. 기타 차입원가는 발생기간에 비용으로 인식됩니다.

2.10 정부보조금

정부보조금은 보조금의 수취와 정부보조금에 부가된 조건의 준수에 대한 합리적인 확신이 있을 때 공정가치로 인식됩니다. 자산관련보조금은 자산의 장부금액을 계산할 때 차감하여 표시되며, 수익관련보조금은 이연하여 정부보조금의 교부 목적과 관련된 비용에서 차감하여 표시됩니다.

2.11 무형자산

내부적으로 창출한 무형자산인 소프트웨어 개발비는 기술적 실현가능성, 미래경제적 효익 등을 포함한 자산 인식요건이 충족된 시점 이후에 발생한 지출금액의 합계입니다. 회원권은 이용 가능 기간에 대하여 예측가능한 제한이 없으므로 내용연수가 한정되지 않아 상각되지 않습니다. 한정된 내용연수를 가지는 다음의 무형자산은 추정내용연수동안 정액법으로 상각됩니다.

과목	추정내용연수
상표권	5년
특허권	10년
소프트웨어	5년

2.12 비금융자산의 손상

영업권이나 내용연수가 비한정인 무형자산에 대하여는 매년, 상각대상 자산에 대하여는 자산손상을 시사하는 징후가 있을 때 손상검사를 수행하고 있습니다. 손상차손은 회수가능액(사용가치 또는 처분부대원가를 차감한 공정가치 중 높은 금액)을 초과하는 장부금액만큼 인식되고 영업권 이외의 비금융자산에 대한 손상차손은 매 보고기간말에 환입가능성이 검토됩니다.

2.13 매입채무와 기타 채무

매입채무와 기타 채무는 당사가 보고기간말 전에 재화나 용역을 제공받았으나 지급되지 않은 부채입니다. 해당 채무는 무담보이며, 보통 인식 후 30일 이내에 지급됩니다. 매입채무와 기타 채무는 지급기일이 보고기간 후 12개월 후가 아니라면 유동부채로 표시되었습니다. 해당 채무들은 최초에 공정가치로 인식되고 후속적으로 유효이자율법을 적용한 상각후원가로 측정됩니다.

2.14 금융부채

(1) 분류 및 측정

당사의 당기손익-공정가치 측정 금융부채는 단기매매목적의 금융상품입니다. 주로 단기간 내에 재매입할 목적으로 부담하는 금융부채는 단기매매금융부채로 분류됩니다. 또한, 위험회피회계의 수단으로 지정되지 않은 파생상품이나 금융상품으로부터 분리된 내재파생상품도 단기매매금융부채로 분류됩니다.

당기손익-공정가치 측정 금융부채, 금융보증계약, 금융자산의 양도가 제거조건을 충족하지 못하는 경우에 발생하는 금융부채를 제외한 모든 비파생금융부채는 상각후원가로 측정하는 금융부채로 분류되고 있으며, 재무상태표 상 '매입채무', '차입금' 및 '기타금융부채' 등으로 표시됩니다.

특정일에 의무적으로 상환해야 하는 우선주는 부채로 분류됩니다. 이러한 우선주에 대한 유효이자율법에 따른 이자비용은 다른 금융부채에서 인식한 이자비용과 함께 손익계산서 상 '금융원가'로 인식됩니다.

(2) 제거

금융부채는 계약상 의무가 이행, 취소 또는 만료되어 소멸되거나 기존 금융부채의 조건이 실질적으로 변경된 경우에 재무상태표에서 제거됩니다. 소멸하거나 제3자에게 양도한 금융부채의 장부금액과 지급한 대가(양도한 비현금자산이나 부담한 부채를 포함)의 차액은 당기손익으로 인식합니다.

2.15 충당부채

과거사건의 결과로 현재의무(법적의무 또는 의제의무)로서, 당해 의무를 이행하기 위하여 경제적효익을 갖는 자원이 유출될 가능성이 높으며, 당해 의무의 이행에 소요되는 금액을 신뢰성 있게 추정할 수 있는 경우에 충당부채를 인식하고 있습니다.

충당부채로 인식하는 금액은 관련된 사건과 상황에 대한 불가피한 위험과 불확실성을 고려하여 현재의무를 보고기간말에 이행하기 위하여 소요되는 지출에 대한 최선의 추정치입니다. 화폐의 시간가치 효과가 중요한 경우 충당부채는 의무를 이행하기 위하여 예상되는 지출액의 현재가치로 평가하고 있습니다.

충당부채를 결제하기 위해 필요한 지출액의 일부 또는 전부를 제3자가 변제할 것이 예상되는 경우 이행한다면 변제를 받을 것이 거의 확실하게 되는 때에 한하여 변제금액을 인식하고 별도의 자산으로 회계처리하고 있습니다.

매 보고기간말마다 충당부채의 잔액을 검토하고, 보고기간말 현재 최선의 추정치를 반영하여 조정하고 있습니다. 의무이행을 위하여 경제적효익이 내재된 자원이 유출될 가능성이 더 이상 높지 아니한 경우에는 관련 충당부채를 환입하고 있습니다.

2.16 당기법인세 및 이연법인세

법인세비용은 당기법인세와 이연법인세로 구성됩니다. 법인세는 기타포괄손익이나 자본에 직접 인식된 항목과 관련된 금액은 해당 항목에서 직접 인식하며, 이를 제외하고는 당기손익으로 인식됩니다.

법인세비용은 보고기간말 현재 제정됐거나 실질적으로 제정된 세법을 기준으로 측정됩니다.

경영진은 적용 가능한 세법 규정이 해석에 따라 달라질 수 있는 상황에 대하여 당사가 세무신고 시 적용한 세무정책에 대하여 주기적으로 평가하고 있습니다. 당사는 세무당국에 납부할 것으로 예상되는 금액에 기초하여 당기법인세비용을 인식합니다. 이연법인세는 자산과 부채의 장부금액과 세무기준액의 차이로 발생하는 일시적 차이에 대하여 장부금액을 회수하거나 결제할 때의 예상 법인세효과로 인식됩니다. 다만, 사업결합 이외의 거래에서 자산·부채를 최초로 인식할 때 발생하는 이연법인세자산과 부채는 그 거래가 회계이익이나 과세소득에 영향을 미치지 않는다면 인식되지 않습니다.

이연법인세자산은 차감할 일시적 차이가 사용될 수 있는 미래 과세소득의 발생가능성이 높은 경우에 인식됩니다.

종속기업, 관계기업 및 공동기업 투자지분과 관련된 가산할 일시적 차이에 대해 소멸시점을 통제할 수 있는 경우, 그리고 예측가능한 미래에 일시적 차이가 소멸하지 않을 가능성이 높은 경우를 제외하고 이연법인세부채를 인식하고 있습니다. 또한 이러한 자산으로부터 발생하는 차감할 일시적 차이에 대하여 일시적 차이가 예측가능한 미래에 소멸할 가능성이 높고 일시적 차이가 사용될 수 있는 과세소득이 발생할 가능성이 높은 경우에만 이연법인세자산을 인식하고 있습니다.

이연법인세자산과 부채는 법적으로 당기법인세자산과 당기법인세부채를 상계할 수 있는 권리를 당사가 보유하고 있으며, 동시에 이연법인세자산과 부채가 동일한 과세당국에 의해서 부과되는 법인세와 관련이 있으면서 순액으로 결제할 의도가 있는 경우에 상계됩니다.

2.17 종업원급여

(1) 퇴직급여

당사의 퇴직연금제도는 확정기여제도와 확정급여제도로 구분됩니다.

확정기여제도는 당사가 고정된 금액의 기여금을 별도 기금에 지급하는 퇴직연금제도이며, 기여금은 종업원이 근무 용역을 제공했을 때 비용으로 인식됩니다.

확정급여제도는 확정기여제도를 제외한 모든 퇴직연금제도입니다. 일반적으로 확정급여제도는 연령, 근속연수나 급여수준 등의 요소에 의하여 종업원이 퇴직할 때 지급받을 퇴직연금급여의 금액이 확정됩니다. 확정급여제도와 관련하여 재무상태표에 계상된 부채는 보고기간말 현재 확정급여채무의 현재가치에서 사외적립자산의 공정가치를 차감한 금액입니다. 확정급여채무는 매년 독립된 보험계리인에 의해 예측단위 적립방식에 따라 산정되며, 확정급여채무의 현재가치는 그 지급시점과 만기가 유사한 우량회사채의 이자율로 기대미래현금유출액을 할인하여 산정됩니다. 한편, 순확정급여부채와 관련한 재측정요소는 기타포괄손익으로 인식됩니다

제도개정, 축소 또는 정산이 발생하는 경우, 과거근무원가 또는 정산으로 인한 손익은 당기손익으로 인식됩니다.

(2) 단기종업원급여

종업원이 관련 근무용역을 제공한 보고기간말부터 12개월 이내에 결제될 단기종업원급여는 근무용역과 교환하여 지급이 예상되는 금액을 근무용역이 제공된 때에 당기손익으로 인식하고 있습니다. 단기종업원급여는 할인하지 않은 금액으로 측정하고 있습니다.

종업원이 과거 근무용역의 결과 당사가 지급해야 할 법적의무 또는 의제의무가 있고, 그 채무금액을 신뢰성있게 추정할 수 있다면, 이익분배금 및 상여금으로 지급이 예상되는 금액을 부채로 인식하고 있습니다.

2.18 수익인식

당사는 2018년 1월 1일부터 기준서 제1115호 '고객과의 계약에서 생기는 수익'을 적용하였습니다.

수익은 재화의 판매, 자산의 사용에 대하여 받았거나 받을 대가의 공정가액으로 측정하고, 매출에누리와 할인 및 환입은 수익금액에서 차감하고 있습니다.

재화의 소유에 따른 유의적인 위험과 보상이 구매자에게 이전되고, 판매된 재화의 소유권과 결부된 통상적 수준의 지속적인 관리상 관여와 효과적인 통제를 하지 않으며, 거래와 관련한 경제적효익의 유입가능성이 높고, 수익금액과 거래와 관련하여 발생했거나 발생할 원가 및 반품가능성을 신뢰성 있게 측정할 수 있을 때 수익을 인식하고 있습니다.

2.19 재무제표 승인

당사의 재무제표는 2023년 2월 3일자로 이사회에서 승인되었으며, 정기주주총회에서 수정승인 될 수 있습니다.

3. 중요한 회계추정 및 가정

재무제표 작성에는 미래에 대한 가정 및 추정이 요구되며 경영진은 당사의 회계정책을 적용하기 위해 판단이 요구됩니다. 추정 및 가정은 지속적으로 평가되며, 과거 경험과 현재의 상황에 비추어 합리적으로 예측가능한 미래의 사건을 고려하여 이루어 집니다. 회계추정의 결과가 실제 결과와 동일한 경우는 드물 것이므로 중요한 조정을 유발할 수 있는 유의적인 위험을 내포하고 있습니다.

다음 회계연도에 자산 및 부채 장부금액의 조정에 영향을 미칠 수 있는 경영진 판단과 유의적 위험에 대한 추정 및 가정은 다음과 같습니다. 일부 항목에 대한 유의적인 판단 및 추정에 대한 추가적인 정보는 개별 주석에 포함되어 있습니다.

(1) 법인세

당사의 과세소득에 대한 법인세는 다양한 국가의 세법 및 과세당국의 결정을 적용하여 산정되므로 최종 세효과를 산정하는 데에는 불확실성이 존재합니다.

당사는 특정 기간동안 과세소득의 일정 금액을 투자, 임금증가 등에 사용하지 않았을 때 세법에서 정하는 방법에 따라 산정된 법인세를 추가로 부담합니다. 따라서, 해당 기간의 당기법인세와 이연법인세를 측정할 때 이에 따른 세효과를 반영하여야 하고, 이로 인해 당사가 부담할 법인세는 각 연도의 투자, 임금증가 등의 수준에 따라 달라 지므로 최종 세효과를 산정하는 데에는 불확실성이 존재합니다.

(2) 금융상품의 공정가치

활성시장에서 거래되지 않는 금융상품의 공정가치는 원칙적으로 평가기법을 사용하여 결정됩니다. 당사는 보고기간말 현재 중요한 시장상황에 기초하여 다양한 평가기법의 선택 및 가정에 대한 판단을 하고 있습니다.

(3) 금융자산의 손상

금융자산의 손실충당금은 부도위험 및 기대손실률 등에 대한 가정에 기초하여 측정됩니다. 당사는 이러한 가정의 설정 및 손상모델에 사용되는 투입변수의 선정에 있어서 당사의 과거 경험, 현재 시장 상황, 재무보고일 기준의 미래전망정보 등을 고려하여 판단합니다.

(4) 순확정급여부채

순확정급여부채의 현재가치는 보험수리적방식에 의해 결정되는 다양한 요소들 특히 할인율의 변동에 영향을 받습니다.

(5) 수익인식

당사는 고객에게 제품 판매 후 고객이 반품할 것으로 예상되는 제품에 대하여 환불부채와 회수할 재화에 대한 권리를 인식하고 있습니다. 판매시점에 포트폴리오 수준에서 누적된 경험에 기초하여 기댓값 방법으로 반품율을 예측하고 있으며, 당사의 수익은 예측된 반품율의 변동에 영향을 받습니다.

(6) 리스

리스기간을 산정할 때에 경영진은 연장선택권을 행사하거나 종료선택권을 행사하지 않을 경제적 유인이 생기게 하는 관련되는 사실 및 상황을 모두 고려합니다. 연장선택권의 대상 기간(또는 종료선택권의 대상 기간)은 리스이용자가 연장선택권을 행사할 것(또는 행사하지 않을 것)이 상당히 확실한 경우에만 리스기간에 포함됩니다.

4. 사용제한 금융상품

당기말과 전기말 현재 사용제한 금융상품의 내역은 다음과 같습니다.

(단위: 천원)			
구분	당기말	전기말	사용제한내용
단기금융상품	7,576,410	-	자사주신탁 체결
단기금융상품	5,000,000	-	질권설정
합계	12,576,410	-	

5. 현금및현금성자산

당기말과 전기말 현재 현금및현금성자산의 구성내역은 다음과 같습니다.

(단위: 천원)		
구분	당기말	전기말
요구불예금	260,282	175,340
외화예금	6,977	9,225
합계	267,259	184,564

6. 기타유동채권

당기말과 전기말 현재 기타유동채권의 내역은 다음과 같습니다.

(단위: 천원)		
구분	당기말	전기말
미수금	234,881	188,576

7. 단기금융상품

당기말과 전기말 현재 단기금융상품의 내역은 다음과 같습니다.

(단위: 천원)		
구분	당기말	전기말
단기금융상품		
정기예금(*1)	29,000,000	19,557,000
자사주신탁(*1)	7,576,410	-
환매조건부채권	-	16,343,000
합 계	36,576,410	35,900,000

(*1) 정기예금의 일부 및 자사주신탁은 사용이 제한되어 있습니다(주석 4 참고).

8. 대여금

당기말과 전기말 현재 대여금의 내역은 다음과 같습니다.

(단위: 천원)		
구분	당기말	전기말
유동성장기대여금	-	1,541,150
손실충당금	-	(711,300)
소계	-	829,850
장기대여금	760,380	-
손실충당금	(760,380)	-
소계	-	-
합계	-	829,850

9. 기타유동자산

당기말과 전기말 현재 기타유동자산의 구성내역은 다음과 같습니다.

(단위: 천원)		
구분	당기말	전기말
미수수익	519,031	251,246
선급비용	2,138	1,606
합계	521,169	252,852

10. 비유동투자자산

(1) 당기말 전기말 현재 비유동투자자산의 내역은 다음과 같습니다.

(단위: 천원)		
구분	당기말	전기말
<당기손익-공정가치 측정 금융자산>		
한국장류협동조합 출자금	111,500	111,500
유렉스웨이브 2호 액티브시니어 투자조합 출자금	969,927	536,000
요즈마-ATU 게임체인저펀드 1호 출자금	2,000,000	2,000,000
소계	3,081,427	2,647,500
<기타포괄손익-공정가치 측정 금융자산>		
동원산업(주)	8,192,347	7,536,627
사조동아원(주)	-	893,642
(주)제이티비씨	90,818	228,360
(주)매일방송	946,781	1,000,005
소계	9,229,946	9,658,634
합계	12,311,373	12,306,134

상기 금융자산 중 시장성 있는 금융자산은 보고기간종료일 현재 종가로 평가하였으며, 시장성 없는 금융자산 중 한국장류협동조합 출자금, 요즈마-ATU 게임체인저펀드 1호 출자금은 공정가치를 결정하기 위해 이용할 수 있는 더 최근의 정보가 불충분하거나, 가능한 공정가치 측정치의 범위가 넓고 그 범위에서 원가가 공정가치의 최선의 추정치를 나타낸다고 판단하였습니다.

(2) 당기와 전기 중 비유동투자자산의 변동내역은 다음과 같습니다.

(단위: 천원)		
구분	당기	전기
기초금액	12,306,134	9,125,479
취득 및 처분	(563,642)	2,936,005
평가손익	568,881	379,852
기타변동	-	(135,202)
기말금액	12,311,373	12,306,134

11. 종속기업투자

(1) 당기말과 전기말 현재 종속기업투자 내역은 다음과 같습니다.

① 당기말

(단위: 천원)						
구분	피투자기업명	지분율(%)	소재지	결산월일	취득원가	장부금액
종속기업	샘표식품(주)	49.4%	한국	12월 31일	71,735,776	127,539,662
	양포식품(주)	87.5%	한국	12월 31일	2,703,223	4,082,893
	(주)샘표아이에스피	100.0%	한국	12월 31일	100,000	1,442,661
	조치원식품(주)	96.3%	한국	12월 31일	500,202	1,064,302
합계					75,039,201	134,129,519

② 전기말

(단위: 천원)						
구분	피투자기업명	지분율(%)	소재지	결산월일	취득원가	장부금액
종속기업	샘표식품(주)	49.4%	한국	12월 31일	71,735,776	122,294,847
	양포식품(주)	87.5%	한국	12월 31일	2,703,223	3,829,942
	(주)샘표아이에스피	100.0%	한국	12월 31일	100,000	1,109,386
	조치원식품(주)	96.3%	한국	12월 31일	500,202	1,060,441
합계					75,039,201	128,294,616

(2) 당기말과 전기말 현재 종속기업투자 요약 재무정보는 다음과 같습니다.

① 요약 재무상태

(단위: 천원)								
구분	당기말				전기말			
	샘표식품(주) (*)	양포식품(주)	(주)샘표 아이에스피	조치원식품(주)	샘표식품(주) (*)	양포식품(주)	(주)샘표 아이에스피	조치원식품(주)
유동자산	162,915,218	4,113,036	3,975,375	606,678	169,591,341	3,140,377	3,208,215	608,448
비유동자산	187,371,289	4,838,884	394,901	584,726	157,940,296	4,914,600	491,943	584,555
자산(계)	350,286,507	8,951,919	4,370,276	1,191,404	327,531,637	8,054,977	3,700,158	1,193,004
유동부채	93,574,013	3,352,314	2,905,089	55,775	83,173,456	2,799,585	2,577,622	64,382
비유동부채	29,357,688	711,808	22,526	30,817	29,403,446	680,490	13,151	27,817
부채(계)	122,931,701	4,064,123	2,927,615	86,592	112,576,901	3,480,075	2,590,772	92,199
자본금	2,284,143	300,000	100,000	600,000	2,284,143	300,000	100,000	600,000
자본잉여금	96,614,542	116,163	-	-	96,614,542	116,163	-	-
이익잉여금	129,164,217	4,471,634	1,342,661	504,812	116,847,372	4,158,739	1,009,386	500,804
기타자본구성요소	(708,096)	-	-	-	(791,321)	-	-	-
자본(계)	227,354,806	4,887,797	1,442,661	1,104,812	214,954,736	4,574,902	1,109,386	1,100,804

(*1) 샘표식품(주)에 대한 재무현황은 샘표식품주식회사와 그 종속기업의 연결재무제표를 기준으로 기재한 것입니다.

② 요약 경영성과

(단위: 천원)								
구분	당기				전기			
	샘표식품(주) (*)	양포식품(주)	(주)샘표 아이에스피	조치원식품(주)	샘표식품(주) (*)	양포식품(주)	(주)샘표 아이에스피	조치원식품(주)
매출액	371,198,281	11,259,940	20,411,824	562,186	348,701,054	10,736,981	18,882,016	620,585
영업이익(손실)	11,131,354	269,711	555,568	(11,264)	23,510,478	(272,040)	92,000	49,734
당기순이익(손실)	13,100,985	323,131	533,276	4,008	23,691,612	(104,653)	200,404	71,662
기타포괄이익(손실)	212,405	(10,237)	-	-	(831)	(443)	-	-
총포괄이익(손실)	13,313,390	312,895	533,276	4,008	23,690,781	(105,096)	200,404	71,662

(*1) 샘표식품(주)에 대한 재무현황은 샘표식품주식회사와 그 종속기업의 연결재무제표를 기준으로 기재한 것입니다.

(3) 당기와 전기 중 종속기업투자의 변동내역은 다음과 같습니다.

① 당기

(단위: 천원)								
구분	기초금액	취득	지분법손익	지분법이익잉여금	지분법자본변동	배당금수취	기타증강분	기말금액
<종속기업투자>								
샘표식품(주)	122,294,847	-	5,591,058	63,813	41,112	(451,168)	-	127,539,662
양포식품(주)	3,829,942	-	261,908	(8,957)	-	-	-	4,082,893
(주)샘표아이에스피	1,109,386	-	533,276	-	-	(200,000)	-	1,442,661
조치원식품(주)	1,060,441	-	3,861	-	-	-	-	1,064,302
합계	128,294,616	-	6,390,103	54,856	41,112	(651,168)	-	134,129,519

② 전기

(단위: 천원)								
구분	기초금액	취득	지분법손익	지분법이익잉여금	지분법자본변동	배당금수취	기타증강분	기말금액
<종속기업투자>								
샘표식품(주)	111,923,729	-	10,822,697	(5,173)	4,762	(451,168)	-	122,294,847
양포식품(주)	3,782,997	-	47,333	(387)	-	-	-	3,829,942
(주)샘표아이에스피	1,408,982	-	200,404	-	-	(500,000)	-	1,109,386
조치원식품(주)	-	-	69,035	-	-	-	991,407	1,060,441
합계	117,115,707	-	11,139,468	(5,560)	4,762	(951,168)	991,407	128,294,616

(4) 당기말과 전기말 현재 피투자기업의 재무정보금액을 종속기업투자의 장부금액으로 조정 한 내역은 다음과 같습니다.

① 당기말

(단위: 천원)						
구분	순자산금액(a)	지분율(b)	순자산지분금액 (axb)	투자제거차액	내부거래 미실현손익	장부금액
샘표식품(주)	227,354,806	49.4%	112,310,465	15,229,197	-	127,539,662
양포식품(주)	4,887,797	87.5%	4,276,822	-	(193,929)	4,082,893
(주)샘표아이에스피	1,442,661	100.0%	1,442,661	-	-	1,442,661
조치원식품(주)	1,104,812	96.3%	1,064,302	-	-	1,064,302

② 전기말

(단위: 천원)						
구분	순자산금액(a)	지분율(b)	순자산지분금액 (axb)	투자제거차액	내부거래 미실현손익	장부금액
샘표식품(주)	214,954,736	49.4%	106,184,984	16,109,863	-	122,294,847
양포식품(주)	4,574,902	87.5%	4,003,039	-	(173,097)	3,829,942
(주)샘표아이에스피	1,109,386	100.0%	1,109,386	-	-	1,109,386
조치원식품(주)	1,100,804	96.3%	1,060,441	-	-	1,060,441

(5) 당기말 현재 종속기업투자주식 중 시장성 있는 주식의 공정가치는 다음과 같습니다.

구분	보유주식 수	주당 시장가격	공정가치
샘표식품(주)	2,255,842주	34,750원	78,390,510 천원

12. 유형자산

(1) 당기말과 전기말 현재 유형자산의 구성내역은 다음과 같습니다.

(단위: 천원)						
구분	당기말			전기말		
	취득원가	감가상각누계액	장부금액	취득원가	감가상각누계액	장부금액
토지	10,151,559	-	10,151,559	10,151,559	-	10,151,559
건물	307,769	(151,320)	156,449	307,769	(143,625)	164,144
구축물	12,400	(12,399)	1	12,400	(12,399)	1
합계	10,471,728	(163,719)	10,308,010	10,471,728	(156,024)	10,315,704

(2) 당기와 전기 중 유형자산 변동 내역은 다음과 같습니다.

① 당기

(단위: 천원)					
구분	기초장부금액	취득액	처분액	감가상각비	기말장부금액
토지	10,151,559	-	-	-	10,151,559
건물	164,144	-	-	(7,694)	156,449
구축물	1	-	-	-	1
합계	10,315,704	-	-	(7,694)	10,308,010

② 전기

(단위: 천원)					
구분	기초장부금액	취득액	처분액	감가상각비	기말장부금액
토지	10,151,559	-	-	-	10,151,559
건물	171,838	-	-	(7,694)	164,144
구축물	1	-	-	-	1
합계	10,323,398	-	-	(7,694)	10,315,704

13. 투자부동산

(1) 당기말과 전기말 현재 투자부동산의 구성내역은 다음과 같습니다.

(단위: 천원)						
구분	당기말			전기말		
	취득원가	감가상각누계액	장부금액	취득원가	감가상각누계액	장부금액
토지	9,029,800	-	9,029,800	9,029,800	-	9,029,800
건물	1,834,247	(1,000,658)	833,589	1,834,247	(964,277)	869,971
구축물	82,623	(61,848)	20,775	68,623	(59,513)	9,110
합계	10,946,670	(1,062,506)	9,884,164	10,932,670	(1,023,789)	9,908,881

(2) 당기와 전기 중 투자부동산 변동 내역은 다음과 같습니다.

① 당기

(단위: 천원)					
구분	기초장부금액	취득액	처분액	감가상각비	기말장부금액
토지	9,029,800	-	-	-	9,029,800
건물	869,971	-	-	(36,382)	833,589
구축물	9,110	14,000	-	(2,335)	20,775
합계	9,908,881	14,000	-	(38,717)	9,884,164

② 전기

(단위: 천원)					
구분	기초장부금액	취득액	처분액	감가상각비	기말장부금액
토지	9,029,800	-	-	-	9,029,800
건물	906,352	-	-	(36,382)	869,971
구축물	10,906	-	-	(1,796)	9,110
합계	9,947,059	-	-	(38,178)	9,908,881

(3) 당기와 전기 중 투자부동산과 관련하여 당기손익으로 인식한 사항은 다음과 같습니다.

(단위: 천원)		
구분	당기	전기
투자부동산 관련한 임대수익	168,000	168,000
투자부동산과 직접 관련된 운영비용	162,768	141,652

(4) 당기말과 전기말 현재 투자부동산의 공정가치와 장부금액은 다음과 같습니다.

(단위: 천원)				
구분	당기말		전기말	
	공정가치	장부금액	공정가치	장부금액
토지	39,487,698	9,029,800	31,968,357	9,029,800
건물		833,589		869,970
구축물		20,775		9,110
합계	39,487,698	9,884,164	31,968,357	9,908,880

14. 무형자산

(1) 당기말과 전기말 현재 무형자산의 구성내역은 다음과 같습니다.

(단위: 천원)						
구분	당기말			전기말		
	취득원가	상각누계액	장부금액	취득원가	상각누계액	장부금액
산업재산권	281,355	(257,127)	24,228	279,868	(243,229)	36,640
소프트웨어	10,000	(1,000)	9,000	-	-	-
합계	291,355	(258,127)	33,228	279,868	(243,229)	36,640

(2) 당기와 전기 중 현재 무형자산의 변동내용은 다음과 같습니다.

① 당기

(단위: 천원)				
구분	기초장부금액	취득액	상각비	기말장부금액
산업재산권	36,640	1,487	(13,898)	24,228
소프트웨어	-	10,000	(1,000)	9,000
합계	36,640	11,487	(14,898)	33,228

② 전기

(단위: 천원)				
구분	기초장부금액	취득액	상각비	기말장부금액
산업재산권	54,001	2,467	(19,828)	36,640

15. 기타유동채무

당기말과 전기말 현재 기타유동채무의 구성내역은 다음과 같습니다.

(단위: 천원)		
구분	당기말	전기말
미지급금	333,042	77,166

16. 기타유동부채

당기말과 전기말 현재 기타유동부채의 구성내역은 다음과 같습니다.

(단위: 천원)		
구분	당기말	전기말
미지급배당금	204,262	204,088
당기법인세부채	-	49,212
미지급비용	48,059	42,695
합계	252,321	295,995

17. 순확정급여부채

(1) 당기말과 전기말 현재 순확정급여부채와 관련하여 확정급여제도의 부채로 인식된 내역은 다음과 같습니다.

(단위: 천원)		
구분	당기말	전기말
확정급여채무의 현재가치	710,720	600,126
사외적립자산의 공정가치(*1)	(717,504)	(597,323)
합계	(6,784)	2,803

(*1) 당기말 현재 확정급여채무를 초과하는 사외적립자산의 공정가치 6,784천원은 기타투자자산으로 계정대체하였습니다.

(2) 당기와 전기 중 손익계산서의 손익으로 인식된 비용은 다음과 같습니다.

(단위: 천원)		
구분	당기	전기
총근무원가	121,363	122,537
이자비용	2,687	1,802
사외적립자산의 기대수익	2,067	(8,915)
합계	126,117	115,424

(3) 당기와 전기 중 기타포괄손익으로 인식한 순확정급여부채의 재측정요소는 다음과 같습니다.

(단위: 천원)		
구분	당기	전기
확정급여채무	(13,457)	(6,236)
사외적립자산	(2,247)	2,245
법인세차감전 순확정급여부채 재측정요소	(15,705)	(3,991)

(4) 당기와 전기 중 총 비용을 포함하고 있는 계정과목과 금액은 다음의 내역과 같습니다.

(단위: 천원)		
구분	당기	전기
영업비용	126,117	115,424

(5) 당기와 전기 중 확정급여채무의 변동내역은 다음과 같습니다.

(단위: 천원)		
구분	당기	전기
기초금액	600,126	482,022
당기근무원가	121,363	122,537
이자비용	2,687	1,802
확정급여제도의 재측정요소 손실(이익)	(13,457)	(6,236)
기말금액	710,720	600,126

(6) 당기와 전기 중 사외적립자산의 공정가치의 변동내역은 다음과 같습니다.

(단위: 천원)		
구분	당기	전기
기초금액	597,323	470,653
사외적립자산의 기대수익	10,374	11,154
사업주 부담금 및 사업주 부담 퇴직급여 지급액	120,000	120,000
확정급여제도의 재측정요소 이익(손실)	2,247	(2,245)
운영관리수수료	(12,441)	(2,239)
기말금액	717,504	597,323

(7) 보고기간 중 사외적립자산의 운용내역은 다음과 같습니다.

(단위: %)		
구분	당기	전기
정기예금	100.0%	100.0%

(8) 당기말과 전기말 현재 주요 보험수리적 가정은 다음과 같습니다.

(단위: %)		
구 분	당기말	전기말
할인율	5.56%	2.99%
임금상승률	5.00%	5.00%

(9) 민감도 분석

당기말 현재 유의적인 각각의 보험수리적 가정이 발생가능한 합리적인 범위 내에서 변동한다면 확정급여채무에 미치게 될 영향은 다음과 같습니다.

(단위: 천원)		
구 분	확정급여채무	
	1%p 상승	1%p 하락
할인율	(3,923)	4,206
급여인상률	4,200	(3,990)

(10) 당기와 전기중 비용으로 인식한 확정기여형 퇴직급여 금액은 다음과 같습니다.

(단위: 천원)		
구 분	당기	전기
주요경영진 외	7,742	7,642

(11) 당기말 할인되지 않은 퇴직급여지급액의 만기구성 정보는 다음과 같으며, 확정급여채무의 가중평균만기는 4.07년입니다.

(단위: 천원)				
1년 미만	1년 ~ 2년 미만	2년 ~ 5년 미만	5년 ~ 10년 미만	합 계
602,630	-	108,089	-	710,720

18. 기타비유동부채

당기말과 전기말 현재 기타비유동부채의 구성내역은 다음과 같습니다.

(단위: 천원)		
구분	당기말	전기말
임대보증금	160,000	160,000

19. 자본금 및 자본잉여금

(1) 당기말과 전기말 현재 자본금은 다음과 같습니다.

(단위: 천원)		
구분	당기말	전기말
수권주식수	50,000,000 주	50,000,000 주
전액납입된 보통주식수	2,875,800 주	2,875,800 주
주당액면금액	1,000 원	1,000 원
자본금	2,875,800	2,875,800

(2) 당기말과 전기말 현재 자본잉여금은 다음과 같습니다.

(단위: 천원)		
구분	당기말	전기말
재평가적립금 (*1)	91,042,847	91,042,847
기타자본잉여금	4,400,955	4,400,955
합계	95,443,803	95,443,803

(*1) 당사는 과거 자산재평가법에 의한 자산재평가를 실시하였으며, 이에 따른 재평가차익을 재평가적립금으로 계상하고 있습니다. 동 재평가적립금은 현금배당의 재원으로 사용될 수 없으며, 자본전입 또는 결손보전을 위해서만 사용될 수 있습니다.

20. 이익잉여금

당기말과 전기말 현재 이익잉여금의 구성내역은 다음과 같습니다.

(단위: 천원)		
구분	당기말	전기말
법정적립금		
이익준비금 (*1)	2,222,000	2,222,000
임의적립금		
재무구조개선적립금	2,965,000	2,965,000
임의적립금	148,667,608	137,267,608
재평가적립금 (*2)	21,032,837	21,032,837
미처분이익잉여금	9,461,862	11,895,583
합계	184,349,307	175,383,028

(*1) 상법상의 규정에 따라 납입자본의 50%에 달할 때까지 매 결산기마다 금전에 의한 이익배당액의 10%이상을 이익준비금으로 적립하고 있습니다. 동 이익준비금은 현금배당의 재원으로 사용될 수 없으며, 자본전입 또는 결손보전을 위해서만 사용될 수 있습니다.

(*2) 당사는 2011년 1월 1일 이후에 개시하는 연차 보고기간부터 한국채택국제회계기준을 도입하였으며 이에 따라 2010년 1월 1일을 재평가기준일로 하여 유형자산(토지)에 대하여 재평가를 실시하였습니다.

(2) 당기와 전기 중 배당금의 지급내역은 다음과 같습니다.

(단위: 주, %, 천원)		
구분	당기	전기
주식의 종류	기명식 보통주식	기명식 보통주식
배당의 종류	현금배당	현금배당
배당받을 주식	2,217,613 주	2,217,613 주
주당배당률	20.0%	20.0%
배당금액	443,523 천원	443,523 천원

(3) 당기와 전기 중 당사의 이익잉여금 처분내역은 다음과 같습니다.

(단위: 원)				
구 분	당 기		전 기	
	(처분예정일: 2023년 3월 20일)		(처분확정일: 2022년 3월 21일)	
I. 미처분이익잉여금		9,461,862,292		11,895,583,181
1. 전기이월미처분이익잉여금	52,060,581		79,846,211	
2. 지분법이익잉여금	54,855,876		(5,560,104)	
3. 순확정채무의 재측정요소	12,249,635		3,112,745	
4. 기타포괄손익-측정금융자산 평가손익	(1,045,868,730)		-	
5. 당기순이익	10,388,564,930		11,818,184,329	
II. 임의적립금등의 이입액		-		-
1. 주식발행초과금	-		-	
III. 합 계		9,461,862,292		11,895,583,181
IV. 이익잉여금처분액		9,433,190,600		11,843,522,600
1. 임의적립금	9,000,000,000		11,400,000,000	
2. 현금배당 (주당배당금(률) 당기: 200원(20%) 전기: 200원(20%))	433,190,600		443,522,600	
V. 차기이월미처분이익잉여금		28,671,692		52,060,581

21. 기타자본구성요소

당기말과 전기말 현재 기타자본구성요소의 구성내역은 다음과 같습니다.

(단위: 천원)		
구분	당기말	전기말
기타포괄손익-공정가치 측정 금융자산평가이익	4,405,646	2,263,895
지분법자본변동	42,208	1,096
자기주식	(19,081,240)	(16,328,285)
감자차손	(69,466,900)	(69,466,900)
합계	(84,100,286)	(83,530,195)

22. 영업수익

당기와 전기 중 영업수익의 구성내역은 다음과 같습니다.

(단위: 천원)		
구분	당기	전기
지분법수익	6,390,103	11,139,468
브랜드수익	1,236,356	1,441,077
임대수익	168,000	168,000
배당금수익	166,005	166,005
합계	7,960,464	12,914,550

23. 영업비용

당기와 전기 중 영업비용의 구성내역은 다음과 같습니다.

(단위: 천원)		
구분	당기	전기
급여	665,947	667,811
퇴직급여	133,859	123,066
복리후생비	40,080	41,469
통신비	8,642	6,641
세금과공과	224,085	188,857
지급임차료	18,040	18,040
감가상각비	46,411	45,872
보험료	2,190	2,157
지급수수료	159,140	371,644
무형자산상각비	14,898	19,828
도서인쇄비	2,314	3,760
기타	4,041	1,563
합계	1,319,647	1,490,708

24. 비용의 성격별 분류

당기와 전기 중 비용의 성격별 분류는 다음과 같습니다.

(단위: 천원)		
구분	당기	전기
종업원급여	799,806	790,877
감가상각비및무형자산상각비	61,309	65,700
지급임차료	18,040	18,040
여비교통비	140	132
기타	440,352	615,959
합계	1,319,647	1,490,708

25. 금융수익

당기와 전기 중 금융수익과 금융비용의 구성내역은 다음과 같습니다.

(단위: 천원)		
구분	당기	전기
이자수익	804,357	440,635
당기손익-공정가치 측정 금융자산의 평가이익	103,927	-
기타포괄손익-공정가치 측정 금융자산 처분이익	-	856,205
외환차익	59,635	128,345
외화환산이익	49,080	126,750
합계	1,017,000	1,551,936

26. 금융비용

당기와 전기 중 금융수익과 금융비용의 구성내역은 다음과 같습니다.

(단위: 천원)		
구분	당기	전기
이자비용	13	-
기타포괄-공정가치 측정 금융자산 처분손실	5,202	-
기타의 손실상각비	49,080	58,500
외환차손	6,171	19
외화환산손실	338	45
합계	60,804	58,564

27. 기타수익

당기와 전기 중 기타수익의 구성내역은 다음과 같습니다.

(단위: 천원)		
구분	당기	전기
잡이익	147	169

28. 법인세비용

(1) 당기와 전기 중 법인세비용은 구성내역은 다음과 같습니다.

(단위: 천원)		
구 분	당 기	전 기
1. 당기 법인세		
기간손익에 대한 당기 법인세	-	128,863
당기에 인식한 조정사항	254	(246,448)
소 계	254	(117,585)
2. 이연법인세		
일시적차이로 인한 이연법인세 변동액	(2,380,291)	1,301,229
세액공제의 이월로 인한 이연법인세 변동액	(15,607)	-
이월결산금공제로 인한 이연법인세 변동액	(154,709)	-
소 계	(2,550,607)	1,301,229
3. 자본에 직접 부가되는 법인세 부담액	(241,053)	(84,445)
법인세 비용 합 계	(2,791,406)	1,099,198

(2) 당기와 전기 중 법인세비용차감순이익에 대한 법인세비용과 적용세율을 사용하여 이론적으로 계산된 금액과의 차이는 다음과 같습니다.

(단위: 천원, %)		
구 분	당 기	전 기
법인세비용차감전순이익	7,597,159	12,917,382
가중평균 적용세율에 따른 세부담액	1,649,375	2,819,824
조정사항		
비공제비용	129,498	84,445
비과세수익	36,862	(220,643)
일시적차이 중 이연법인세 미인식 효과(*)	(3,331,201)	(1,239,164)
세액공제 및 감면	-	(23,670)
과거 기간의 당기 법인세액에 대한 조정효과	254	(246,448)
세율변동효과	12,329	-
기타	(1,288,524)	(75,147)
법인세비용	(2,791,406)	1,099,198

(*) 당사는 종속기업 투자와 관련하여 발생한 가산할 일시적차이에 대해 예측가능한 미래에 처분을 통한 실현가능성이 불확실하여 이로 인한 이연법인세를 인식하지 아니하였습니다.

(3) 당기와 전기 중 일시적차이 및 이연법인세자산(부채)의 증감내역은 다음과 같습니다.

① 당기

(단위: 천원)						
구 분	차감할(가산할) 일시적차이			이연법인세자산(부채)		
	기초잔액	증감	기말잔액	기초잔액	증감	기말잔액
일시적차이로 인한 이연법인세						
종속기업, 관계기업 및 공동기업 투자(*)	(53,683,274)	12,123,121	(41,560,152)	(5,244,644)	2,908,167	(2,336,477)
감가상각비	(355,035)	(1,826)	(356,861)	(78,108)	3,167	(74,941)
퇴직급여부채	(24,162)	10,464	(13,698)	(5,316)	2,326	(2,989)
토지재평가	(7,436,714)	-	(7,436,714)	(1,636,077)	74,367	(1,561,710)
기타	396,959	(322,501)	74,458	87,331	(71,695)	15,636
소 계	(61,102,227)	11,809,259	(49,292,968)	(6,876,814)	2,916,333	(3,960,481)
이연결손금공제로 인한 이연법인세						
이월결손금이월액	-	736,711	736,711	-	154,709	154,709
세액공제로 인한 이연 법인세						
세액공제이월액	-	15,607	15,607	-	15,607	15,607
자본에 직접 가감하는 이연법인세						
기타포괄손익-공정가치 측정 금융자산평가손익 등	(2,902,429)	(2,209,384)	(5,576,767)	(638,534)	(486,064)	(1,171,121)
순확정급여부채(자산) 재측정요소	26,966	(15,705)	11,261	5,932	(3,455)	2,477
이연법인세자산(부채)계						(4,958,809)

(*) 당사는 종속기업 투자와 관련하여 발생한 가산할 일시적차이에 대해 예측가능한 미래에 처분을 통한 실현가능성이 불확실하여 이로 인한 이연법인세를 인식하지 아니하였습니다.

② 전기

(단위: 천원)						
구분	차감할(가산할) 일시적차이			이연법인세자산(부채)		
	기초잔액	증감	기말잔액	기초잔액	증감	기말잔액
일시적차이로 인한 이연법인세						
종속기업, 관계기업 및 공동기업 투자(※)	(42,038,225)	(11,645,049)	(53,683,274)	(4,054,192)	(1,190,452)	(5,244,644)
감가상각비	(352,764)	(2,271)	(355,035)	(77,608)	(500)	(78,108)
퇴직급여부채	(4,915)	(19,248)	(24,162)	(1,081)	(4,234)	(5,316)
토지재평가	(7,436,714)	-	(7,436,714)	(1,636,077)	-	(1,636,077)
기타	495,129	(98,171)	396,959	108,928	(21,598)	87,331
소 계	(49,337,488)	(11,764,738)	(61,102,227)	(5,660,030)	(1,216,783)	(6,876,814)
자본에 직접 가감하는 이연법인세						
기타포괄손익-공정가치 측정 금융자산평가손익 등	(2,522,577)	(379,852)	(2,902,429)	(554,967)	(83,567)	(638,534)
순확정급여부채(자산) 재측정요소	30,956	(3,991)	26,966	6,810	(878)	5,932
이연법인세자산(부채)계						(7,509,415)

(4) 당기말 및 전기말 현재 이연법인세자산(부채)의 장단기 구분은 다음과 같습니다.

(단위: 천원)		
구분	당기말	전기말
이연법인세자산		
12개월 이내에 회수될 이연법인세자산	172,383	2,724
12개월 후에 결제될 이연법인세자산	163,103	158,841
소 계	335,487	161,565
이연법인세부채		
12개월 이내에 결제될 이연법인세부채	(1,320,590)	(711,146)
12개월 후에 결제될 이연법인세부채	(3,973,705)	(6,959,835)
소 계	(5,294,295)	(7,670,981)
이연법인세자산(부채)순액	(4,958,809)	(7,509,415)

(5) 당기말 및 전기말 현재 인식되지 않은 이연법인세자산(부채)는 다음과 같습니다.

(단위: 천원)		
구분	당기말	전기말
이연법인세부채		
종속기업, 관계기업 및 공동기업 투자	(15,737,063)	(12,405,863)

29. 특수관계자

(1) 당기말과 전기말 현재 당사의 주요 특수관계자 현황은 다음과 같습니다.

구분	당기말	전기말
종속기업	샘표식품(주)	샘표식품(주)
	양포식품(주)	양포식품(주)
	(주)샘표아이에스피	(주)샘표아이에스피
	SEMPIO FOOD SERVICES INC.	SEMPIO FOOD SERVICES INC.
	선부(상해)상무유한공사	선부(상해)상무유한공사
	조치원식품(주)	조치원식품(주)
기타특수관계자	통도물류(주)	통도물류(주)
	성도물류(주)	성도물류(주)
	(주)누리팩	(주)누리팩
	(주)명진포장	(주)명진포장

(2) 당기와 전기 중 특수관계자와의 거래 내역은 다음과 같습니다.

① 당기

(단위: 천원)							
구분	회사명	매출	기타이익	용역 및 서비스 비용	임차료	자금회수	자산거래
종속기업	샘표식품(주)	1,155,924	451,168	14,610	18,040	-	-
	(주)샘표아이에스피	80,433	200,000	-	-	-	-
	SEMPIO FOOD SERVICES INC.	-	6,013	-	-	829,850	-
	선부(상해)상무유한공사	-	16,850	-	-	-	-
합계		1,236,356	674,032	14,610	18,040	829,850	-

② 전기

(단위: 천원)							
구분	회사명	매출	기타이익	용역 및 서비스 비용	임차료	자금회수	자산거래
종속기업	샘표식품(주)	1,366,236	451,168	258,930	18,040	-	(500,000)
	(주)샘표아이에스피	74,841	500,000	-	-	-	-
	SEMPIO FOOD SERVICES INC.	-	39,347	-	-	1,523,200	-
	선부(상해)상무유한공사	-	15,080	-	-	-	-
합계		1,441,077	1,005,595	258,930	18,040	1,523,200	(500,000)

(3) 당기말과 전기말 현재 특수관계자에 대한 채권·채무 내역은 다음과 같습니다.

① 당기말

(단위: 천원)				
구분	회사명	채권		채무
		미수금	대여금	미지급금
종속기업	샘표식품(주)	100,430	-	1,654
	(주)샘표아이에스피	7,542	-	-
	선부(상해)상무유한공사 (*1)	-	760,380	-
합계		107,972	760,380	1,654

(*1) 상기 대여금에 대하여 손실충당금 760,380천원이 계상되어 있습니다.

② 전기말

(단위: 천원)				
구분	회사명	채권		채무
		미수금	장기대여금	미지급금
종속기업	샘표식품(주)	135,722	-	24,255
	(주)샘표아이에스피	6,644	-	-
	SEMPIO FOOD SERVICES INC.	-	829,850	-
	선부(상해)상무유한공사 (*1)	-	711,300	-
합계		142,365	1,541,150	24,255

(*1) 상기 대여금에 대하여 손실충당금 711,300천원이 계상되어 있습니다.

(4) 당기 및 전기 중 특수관계자에게 지급한 배당금은 278,606천원 및 278,606천원입니다. 또한, 당기 및 전기 중 특수관계자로부터 수령한 배당금은 651,168천원 및 951,168천원입니다.

(5) 당기와 전기 중 특수관계자로부터의 대여거래 내역은 다음과 같습니다.

(단위: 천원)										
구분	당기					전기				
	기초금액	대여	회수	해외사업환산손익	기말금액	기초금액	대여	회수	해외사업환산손익	기말금액
SEMPIO FOOD SERVICES INC.	829,850	-	829,850	-	-	2,284,800	-	1,523,200	68,250	829,850
선부(상해)상무유한공사	711,300	-	-	49,080	760,380	652,800	-	-	58,500	711,300
합계	1,541,150	-	829,850	49,080	760,380	2,937,600	-	1,523,200	126,750	1,541,150

(6) 당기와 전기 중 특수관계자로부터의 차입거래 내역은 없습니다.

(7) 주석 30에서 기술되어 있는 바와 같이 당사는 종속기업인 양포식품(주)의 채무와 관련하여 창동 토지 및 건물을 담보로 제공하였으며, 종속기업인 샘표식품(주)의 채무와 관련하여 단기금융상품을 담보로 제공하였습니다.

(8) 당기와 전기 중 주요 경영진에 대한 보상내역은 다음과 같습니다.

(단위: 천원)		
구분	당기	전기
단기급여	603,100	598,659
퇴직급여	126,117	115,425
합계	729,217	714,083

주요 경영진에는 이사(상임, 비상임 포함), 감사 및 기업 활동의 계획, 운영, 통제에 대한 중요한 권한과 책임을 가진 주요 임원을 포함하였습니다.

(9) 당사는 종속기업 중 일부 회사에 대하여 '샘표'브랜드 사용에 대하여 매출액의 일정비율을 브랜드 사용료로 수령하는 계약을 체결하고 있습니다.

30. 담보제공자산

당기말 및 전기말 현재 당사 및 종속회사의 채무를 위하여 담보로 제공되어 있는 자산의 내역은 다음과 같습니다.

① 당기말

(단위: 천원)					
담보제공 자산	장부금액	담보설정금액	담보제공 차입금액	차입금종류	담보권자
창동 토지 및 건물	9,893,940	3,600,000	771,000	종속회사 채무담보	KDB산업은행
단기금융상품(*1)	5,000,000	5,000,000	5,000,000	종속회사 채무담보	한국농수산식품유통공사
합계	14,893,940	8,600,000	5,771,000		

(*1) 당사는 종속회사인 샘표식품(주)의 채무관련 단기금융상품 5,000,000천원을 담보제공하고 있습니다.

② 전기말

(단위: 천원)					
담보제공 자산	장부금액	담보설정금액	담보제공 차입금액	차입금종류	담보권자
창동 토지 및 건물	9,908,881	3,600,000	1,777,000	종속회사 채무담보	KDB산업은행

31. 우발부채와 약정사항

(1) 당기말 현재 당사가 금융기관과 체결한 한도거래 약정 내역은 다음과 같습니다

(단위: 천원)			
금융기관	약정내용	당기말	
		실행금액	한도금액
KDB산업은행	일반한도대출	-	500,000

(2) 기타약정사항

당기말 현재 당사는 샘표식품(주)와 상표제공, 물적자산사용, 용역에 관한 계약을 체결하고 있습니다. 또한, 지급이 예상되는 금액을 부채로 계상하였습니다.

32. 주당이익

당기와 전기 중 기본주당순이익의 계산내역은 다음과 같습니다.

(단위: 원, 주)		
구분	당기	전기
당기순이익	10,388,564,930	11,818,184,329
가중평균보통유통주식수	2,160,396주	2,217,613주
계속영업 기본주당순이익	4,809	5,329

당사는 잠재적 희석증권이 없으므로 희석주당손익은 산정하지 아니하였습니다.

33. 현금흐름표

(1) 영업활동현금흐름 중 당기순이익조정을 위한 조정사항은 다음과 같습니다.

(단위: 천원)		
구분	당기	전기
퇴직급여	126,117	115,425
감가상각비	7,694	7,694
무형자산상각비	14,898	19,828
투자부동산감가상각비	38,717	38,178
기타의손실상각비	49,080	58,500
이자비용	13	-
기타포괄-공정가치 측정 금융자산 처분손실	5,202	-
외화환산손실	338	45
이자수익	(804,357)	(440,635)
배당금수익	(166,005)	(166,005)
당기손익-공정가치 측정 금융자산 평가이익	(103,927)	-
외화환산이익	(49,080)	(126,750)
지분법이익	(6,390,103)	(11,139,468)
법인세비용	(2,791,406)	1,099,198
계정재분류에따른손익	-	(856,205)
합계	(10,062,817)	(11,390,196)

(2) 영업활동현금흐름 중 순운전자본의 변동사항은 다음과 같습니다.

(단위: 천원)		
구분	당기	전기
미수금의 감소(증가)	34,404	(24,671)
선급비용의 감소(증가)	(532)	79
미지급금의 증가(감소)	255,876	5,804
미지급비용의 증가(감소)	5,364	349
퇴직운용자산의 증가(감소)	(120,000)	(120,000)
합계	175,112	(138,439)

(3) 당기와 전기 중 현금의 유입·유출이 없는 거래 중 주요 거래는 다음과 같습니다.

(단위: 천원)		
구분	당기	전기
기타포괄손익-공정가치 측정 금융자산 평가로 인한 증감	(464,954)	(379,852)
장기대여금 유동성 대체	-	1,541,150
합계	(464,954)	1,161,298

34. 위험관리

(1) 위험관리의 개요

당사는 금융상품을 운용함에 따라 신용위험, 유동성위험, 이자율위험 및 기타 가격 위험에 노출되어 있습니다. 본 주석은 상기 위험에 대한 당사의 노출정도 및 이와 관련하여 당사가 수행하고 있는 자본관리와 위험관리의 목적, 정책 및 절차와 위험 측정방법 등에 대한 질적 공시사항과 양적 공시사항을 포함하고 있습니다.

(2) 위험관리 개념체계

당사의 위험관리는 당사의 재무적 성과에 영향을 미치는 잠재적 위험을 식별하여 당사가 허용가능한 수준으로 감소, 제거 및 회피하는 것을 그 목적으로 하고 있습니다. 당사는 전사적인 수준의 위험관리 정책 및 절차를 마련하여 운영하고 있으며, 당사의 재무부문에서 위험관리에 대한 총괄책임을 담당하고 있습니다. 당사의 재무부문은 영업과 관련한 금융위험을 감시하고 관리하는 역할을 하고 있으며, 각 부서와의 긴밀한 공조와 투자기관 및 금융기관 등에서 제공하는 시장정보 등을 이용하여 주기적으로 모니터링, 평가 및 관리를 통해 시장위험에 대비하고 있습니다. 또한 우리 회사의 내부감사인은 위험 관리 정책 및 절차의 준수 여부와 위험노출 한도를 지속적으로 검토하고 있습니다.

(3) 금융위험관리

① 신용위험관리

당사는 금융상품의 당사자 중 일방이 의무를 이행하지 않아 상대방에게 재무손실을 입힐 신용위험에 노출되어 있습니다. 당사의 경영진은 신용위험을 관리하기 위하여 신용도가 일정 수준 이상인 거래처와 거래하고 있으며, 금융자산의 신용보강을 위한 정책과 절차를 마련하여 운영하고 있습니다. 당사는 신규 거래처와 계약시 공개된 재무정보와 신용평가기관에 의하여 제공된 정보 등을 이용하여 거래처의 신용도를 평가하고 이를 근거로 신용거래한도를 결정하고 있으며, 담보 또는 지급보증을 제공받고 있습니다.

또한, 당사는 주기적으로 거래처의 신용도를 재평가하여 신용거래한도를 재검토하고 담보수준을 재조정하고 있으며, 회수가 지연되는 금융자산에 대하여는 분기 단위로 회수지연 현황 및 회수대책을 보고하고 있으며 지연사유에 따라 적절한 조치를 취하고 있습니다.

금융자산의 장부금액은 신용위험에 대한 최대노출정도를 표시하고 있습니다. 당기말과 전기말 현재 당사의 신용위험에 대한 최대 노출정도는 다음과 같습니다.

(단위: 천원)		
구분	당기말	전기말
현금및현금성자산	267,259	184,564
기타유동채권	234,881	188,576
미수수익	519,031	251,246
단기금융상품	36,576,410	35,900,000
유동성장기대여금	-	829,850
합계	37,597,581	37,354,236

한편, 당사는 우리, 산업, 국민은행 등의 금융회사에 현금및현금성자산 및 단기금융상품을 예치하고 있으며, 신용등급이 우수한 금융기관과 거래하고 있으므로 금융기관으로부터의 신용위험은 제한적입니다.

당기말과 전기말 현재 당사는 기대신용손실 모형이 적용되는 다음의 금융자산을 보유하고 있습니다.

- 상각후원가로 측정하는 기타 금융자산

상각후원가로 측정하는 기타 금융자산에는 미수금, 대여금 등이 포함됩니다. 당기와 전기 중 상각후원가로 측정되는 기타 금융자산에 대한 손실충당금의 변동 내역은 다음과 같습니다.

㉠ 당기

(단위: 천원)	
구분	대여금
기초 손실충당금	711,300
당기손익에 인식된 손실충당금의 증가(감소)	49,080
기말 손실충당금	760,380

㉡ 전기

(단위: 천원)	
구분	대여금
기초 손실충당금	652,800
당기손익에 인식된 손실충당금의 증가(감소)	58,500
기말 손실충당금	711,300

상각후원가로 측정하는 기타 금융자산은 모두 신용위험이 낮은 것으로 판단되며, 따라서 손실충당금은 12개월 기대신용손실로 인식하였습니다. 경영진은 적어도 한 개 이상의 주요 신용평가기관에서 투자 등급인 신용등급을 받은 상장 회사채의 경우 '신용위험이 낮은' 것으로 간주합니다. 그 외 금융상품은 채무불이행 위험이 낮고 단기간 내에 계약상 현금흐름을 지급할 수 있는 발행자의 충분한 능력이 있는 경우 신용위험이 낮은 것으로 간주합니다.

② 유동성위험관리

당사의 경영진은 유동성위험을 관리하기 위하여 단기 및 중장기 자금관리계획을 수립하고 현금유출예산과 실제현금유출액을 지속적으로 분석·검토하여 금융부채와 금융자산의 만기구조를 대응시키고 있습니다. 당사의 경영진은 영업활동현금흐름과 금융자산의 현금유입으로 금융부채를 상환가능하다고 판단하고 있습니다.

당기말과 전기말 현재 금융부채의 만기 및 상환일정은 다음과 같습니다.

(단위: 천원)					
구분	장부금액	계약상 현금흐름	잔존계약만기		
			1년 미만	1 ~ 5년	5년 이상
당기말:					
기타유동채무	333,042	333,042	333,042	-	-
미지급비용	48,059	48,059	48,059	-	-
기타비유동부채	160,000	160,000	-	160,000	-
합계	541,101	541,101	381,101	160,000	-
전기말:					
기타유동채무	77,166	77,166	77,166	-	-
미지급비용	42,695	42,695	42,695	-	-
기타비유동부채	160,000	160,000	-	160,000	-
합계	279,861	279,861	119,861	160,000	-

상기 금융부채의 잔존만기별 현금흐름은 할인되지 아니한 명목금액으로서 지급을 요구받을 수 있는 기간 중 가장 이른 일자를 기준으로 작성되었습니다.

③ 이자율위험관리

당사는 보고 기말 현재 차입금이 없어, 관련 이자율변동 위험에 노출되어 있지 않습니다.

④ 주가변동위험

당사는 유동성관리 및 영업상의 필요로 상장 및 비상장주식을 포함하는 지분 증권에 투자하고 있습니다. 당기말과 전기말 현재 당사의 시장성 있는 지분증권투자 (비상장 회사, 종속회사, 관계회사 제외)의 공정가액 및 시장성 있는 지분증권의 가격이 1% 변동하였을 때, 기타포괄손익(세후)의 변동금액은 다음과 같습니다.

(단위: 천원)		
구분	당기말	전기말
시장성 있는 지분증권 장부금액	8,192,347	8,430,269
주가변동위험	63,900	65,756

⑤ 외환관리

㉠ 당기말과 전기말 현재 외화자산 및 외화부채의 내역은 다음과 같습니다.

(단위: 천원)				
구분	당기말		전기말	
	외화자산	외화부채	외화자산	외화부채
USD	6,977	-	839,075	-

㉡ 당기말과 전기말 현재 다른 모든 변수가 일정하고 외화에 대한 원화의 환율이 10% 변동하였을 경우, 환율변동이 당기순손익(세전)에 미치는 영향의 상세내역은 다음과 같습니다.

(단위: 천원)								
구분	당기말				전기말			
	외화자산		외화부채		외화자산		외화부채	
	10% 상승시	10% 하락시	10% 상승시	10% 하락시	10% 상승시	10% 하락시	10% 상승시	10% 하락시
USD	698	(698)	-	-	83,907	(83,907)	-	-

(4) 자본관리

당사의 자본관리는 건전한 자본구조의 유지를 통한 주주이익 극대화를 목적으로 하고 있으며, 자본관리의 일환으로 안정적인 배당을 시행하고 있습니다. 당사의 자본구조는 차입금에서 현금및현금성자산 등을 차감한 순부채와 자본으로 구성되며, 전반적인 자본관리 정책은 전기와 동일합니다.

(단위: 천원)		
구분	당기말	전기말
차입금 총계	-	-
차감:		
현금및현금성자산	(267,259)	(184,564)
순차입금	(267,259)	(184,564)
자본총계	198,568,624	190,172,436
순차입금/자본 비율	-	-

35. 공정가치

당기 중 당사의 금융자산과 금융부채의 공정가치에 영향을 미치는 사업환경 및 경제적인 환경의 유의적인 변동은 없습니다.

(1) 금융상품 종류별 공정가치

금융상품의 종류별 장부금액 및 공정가치는 다음과 같습니다. 상각후원가로 측정하는 금융자산의 공정가치는 장부금액과 유사합니다.

① 당기말

(단위: 천원)		
구분	장부금액	공정가치
금융자산		
현금및현금성자산	267,259	267,259
매출채권및기타채권	234,881	234,881
미수수익	519,031	519,031
단기금융상품	36,576,410	36,576,410
당기손익-공정가치 측정 금융자산	3,081,427	3,081,427
기타포괄손익-공정가치 측정 금융자산	9,229,945	9,229,945
합계	49,908,953	49,908,953

(단위: 천원)		
구분	장부금액	공정가치
금융부채		
매입채무및기타채무	333,042	333,042
미지급비용	48,059	48,059
기타비유동부채(보증금)	160,000	160,000
합계	541,101	541,101

② 전기말

(단위: 천원)		
구분	장부금액	공정가치
금융자산		
현금및현금성자산	184,564	184,564
매출채권및기타채권	188,576	188,576
미수수익	251,246	251,246
단기금융상품	35,900,000	35,900,000
유동성장기대여금	829,850	829,850
당기손익-공정가치 측정 금융자산	2,647,500	2,647,500
기타포괄손익-공정가치 측정 금융자산	9,658,634	9,658,634
합계	49,660,370	49,660,370
금융부채		
매입채무및기타채무	77,166	77,166
미지급비용	42,695	42,695
기타비유동부채(보증금)	160,000	160,000
합계	279,861	279,861

(2) 공정가치 서열체계

당사는 공정가치로 측정되는 금융상품에 대하여 공정가치 측정에 사용된 투입변수에 따라 다음과 같은 공정가치 서열체계로 분류하고 있습니다.

구분	투입변수의 유의성
수준 1	동일한 자산이나 부채에 대한 활성시장의 공시가격
수준 2	직접적으로 또는 간접적으로 관측가능한, 자산이나 부채에 대한 투입변수
수준 3	관측가능한 시장자료에 기초하지 않은, 자산이나 부채에 대한 투입변수

활성시장에서 거래되는 금융상품의 공정가치는 보고기간말 현재 고시되는 시장가격에 기초하여 산정됩니다. 거래소, 판매자, 중개인, 산업집단, 평가기관 또는 감독기관을 통해 공시가격이 용이하게 그리고 정기적으로 이용가능하고, 그러한 가격이 독립된 당사자 사이에서 정기적으로 발생한 실제 시장거래를 나타낸다면, 이를 활성시장으로 간주하며 '수준 1'에 포함됩니다.

당사는 활성시장에서 거래되지 아니하는 금융상품의 공정가치에 대하여 평가기법을 사용하여 결정하고 있습니다. 당사는 다양한 평가기법을 활용하고 있으며 보고기간말에 현재 시장 상황에 근거하여 가정을 수립하고 있습니다. 이러한 평가기법은 가능한 관측가능한 시장정보를 최대한 사용하고 기업특유정보를 최소한으로 사용합니다. 이때, 해당상품의 공정가치 측정에 요구되는 모든 유의적인 투입변수가 관측가능하다면 해당상품은 '수준 2'에 포함됩니다.

만약 하나 이상의 유의적인 투입변수가 관측가능한 시장정보에 기초한 것이 아니라면 해당 상품은 '수준 3'에 포함됩니다.

당기말과 전기말 현재 금융상품의 수준별 공정가치 측정치는 다음과 같으며, 당기와 전기 중 공정가치 서열체계의 각 수준간 이동은 없습니다.

(단위: 천원)				
구분	수준 1	수준 2	수준 3	합계
당기말 :				
당기손익-공정가치 측정 금융자산	-	-	3,081,427	3,081,427
기타포괄손익-공정가치 측정 금융자산	8,192,347	-	1,037,599	9,229,945
합계	8,192,347	-	4,119,026	12,311,372

(단위: 천원)				
구분	수준 1	수준 2	수준 3	합계
전기말 :				
당기손익-공정가치 측정 금융자산	-	-	2,647,500	2,647,500
기타포괄손익-공정가치 측정 금융자산	8,430,269	-	1,228,365	9,658,634
합계	8,430,269	-	3,875,865	12,306,134

당사가 관측가능한 시장자료에 기초하지 않은 투입변수를 이용하여 금융상품의 공정가치를 평가하는 경우, 동 평가기법에 의해 산출된 공정가치와 거래가격이 다르다면 금융상품의 공정가치는 거래가격으로 인식합니다. 이 때 평가기법에 의해 산출된 공정가치와 거래가격의 차이는 즉시 손익으로 인식하지 않고, 이연하여 인식하며, 동 차이는 금융상품의 거래기간 동안 정액법으로 상각하고, 평가기법의 요소가 시장에서 관측가능해지는 경우 이연되고 있는 잔액을 즉시 손익으로 모두 인식합니다.

(3) 가치평가기법 및 투입변수

(단위: 천원)				
구분	공정가치	수준	가치평가기법	투입변수
당기손익-공정가치 측정 금융자산				
유렉스웨이브 2호 액티브시니어 투자조합 출자금	969,927	3	순자산가치법	-
기타포괄손익-공정가치 측정 금융자산				
(주)제이티비씨	228,360	3	현금흐름할인모형 유사기업이용법	성장율, 할인율 등
매일방송	946,781	3	순자산가치평가법 유사기업이용법	-

(4) 당기와 전기 중 '수준 3'에 해당하는 금융상품의 변동내역은 다음과 같습니다.

(단위: 천원)		
구분	당기	전기
기초금액	3,875,865	967,792
취득 및 처분	330,000	2,936,005
평가손익	(86,839)	107,270
기타변동	-	(135,202)
기말금액	4,119,026	3,875,865

36. 범주별 금융상품

(1) 당기말과 전기말 현재 금융자산의 범주별 장부금액은 다음과 같습니다.

(단위: 천원)		
구분	당기말	전기말
상각후원가로 측정하는 금융자산		
현금및현금성자산	267,259	184,564
매출채권및기타채권	234,881	188,576
미수수익	519,031	251,246
단기금융상품	36,576,410	35,900,000
유동성장기대여금	-	829,850
소계	37,597,581	37,354,236
당기손익-공정가치 측정 금융자산	3,081,427	2,647,500
기타포괄손익-공정가치 측정 금융자산	9,229,945	9,658,634
합계	49,908,953	49,660,370

(2) 당기말과 전기말 현재 금융부채의 범주별 장부금액은 다음과 같습니다.

(단위: 천원)		
구분	당기말	전기말
상각후원가로 측정하는 금융자산		
기타유동채무	333,042	77,166
미지급비용	48,059	42,695
임대보증금	160,000	160,000
합계	541,101	279,861

(3) 당기와 전기 중 금융상품 범주별 순손익은 다음과 같습니다.

① 당기

(단위: 천원)				
구분	금융자산			금융부채
	상각후원가로 측정하는 금융자산	당기손익-공정가치 측정 금융자산	기타포괄손익-공정가치 측정 금융자산	상각후원가로 측정하는 금융부채
배당금수익	-	-	166,005	-
이자수익	804,357	-	-	-
당기손익-공정가치 측정 금융자산 평가이익	-	103,927	-	-
기타포괄손익-공정가치 측정 금융자산 평가이익(법인세차감전)	-	-	464,954	-
외환차익	59,635	-	-	-
외화환산이익	49,080	-	-	-
손실충당금환입(상각비)	(49,080)	-	-	-
이자비용	-	-	-	(13)
기타포괄손익-공정가치 측정 금융자산 처분손실	-	-	(5,202)	-
외환차손	(6,171)	-	-	-
외화환산손실	(338)	-	-	-
합계	857,483	103,927	625,757	(13)

② 전기

(단위: 천원)				
구분	금융자산			금융부채
	상각후원가로 측정하는 금융자산	당기손익-공정가치 측정 금융자산	기타포괄손익-공정가치 측정 금융자산	상각후원가로 측정하는 금융부채
배당금수익	-	-	166,005	-
이자수익	440,635	-	-	-
기타포괄손익-공정가치 측정 금융자산 처분이익	-	-	856,205	-
외환차익	128,345	-	-	-
외화환산이익	126,750	-	-	-
손실충당금환입(상각비)	(58,500)	-	-	-
기타포괄손익-공정가치 측정 금융자산 평가손실(법인세차감전)	-	-	379,852	-
외환차손	(19)	-	-	-
외화환산손실	(45)	-	-	-
합계	637,166	-	1,402,062	-

37. 부문별 보고

영업부문당사는 기업회계기준서 제1108호 '영업부문'에 따른 보고부문이 단일부문으로 구성되어 있습니다. 당사는 자회사 관리 및 투자를 목적으로 하는 단일의 영업부문으로 운영되고 있습니다.

6. 배당에 관한 사항

우리회사는 정관에 의거 주주총회 및 이사회 결의를 통해 배당을 실시하고 있으며, 배당가능이익 범위 내에서 현금흐름, 경영환경 등을 고려하여 적정수준의 배당률을 결정하고 있습니다. 지주회사로서 자회사 관리 및 투자 등에 중점을 둘 예정이며, 배당은 향후에도 안정적으로 계속 실시할 예정입니다.

가. 배당 관련 정관 규정

1) 이익 배당(정관 제41조)

- ① 이익의 배당은 금전과 주식으로 할 수 있다.
- ② 이익의 배당을 주식으로 하는 경우 회사가 수종의 주식을 발행한 때에는 주주총회의 결의로 그와 다른 종류의 주식으로도 할 수 있다.
- ③ 제1항의 배당은 제12조 제1항에서 정한 날 현재의 주주명부에 기재된 주주 또는 등록된 질권자에게 지급한다.

2) 배당금 지급 청구권의 소멸시효(정관 제42조)

- ① 배당금의 지급 청구권은 5년간 이를 행사하지 아니하면 소멸시효가 완성된다.
- ② 제1항의 시효의 완성으로 인한 배당금은 본 회사에 귀속한다.

나. 최근 3사업연도 배당에 관한 사항

우리회사는 정관에 의거 주주총회 및 이사회 결의를 통해 배당을 실시하고 있으며, 배당가능이익 범위 내에서 현금흐름, 경영환경 등을 고려하여 적정수준의 배당률을 결정하고 있습니다. 지주회사로서 자회사 관리 및 투자 등에 중점을 둘 예정이며, 배당은 향후에도 안정적으로 계속 실시할 예정입니다.

가. 배당 관련 정관 규정

1) 이익 배당(정관 제41조)

- ① 이익의 배당은 금전과 주식으로 할 수 있다.
- ② 이익의 배당을 주식으로 하는 경우 회사가 수종의 주식을 발행한 때에는 주주총회의 결의로 그와 다른 종류의 주식으로도 할 수 있다.
- ③ 제1항의 배당은 제12조 제1항에서 정한 날 현재의 주주명부에 기재된 주주 또는 등록된 질권자에게 지급한다.

2) 배당금 지급 청구권의 소멸시효(정관 제42조)

- ① 배당금의 지급 청구권은 5년간 이를 행사하지 아니하면 소멸시효가 완성된다.
 ② 제1항의 시효의 완성으로 인한 배당금은 본 회사에 귀속한다.

나. 최근 3사업연도 배당에 관한 사항

주요배당지표

구 분	주식의 종류	당기	전기	전전기
		제52기	제51기	제50기
주당액면가액(원)		1,000	1,000	1,000
(연결)당기순이익(백만원)		16,202	22,972	35,272
(별도)당기순이익(백만원)		10,389	11,818	17,921
(연결)주당순이익(원)		4,831	5,356	15,906
현금배당금총액(백만원)		-	444	444
주식배당금총액(백만원)		-	-	-
(연결)현금배당성향(%)		2.7	1.9	1.3
현금배당수익률(%)	보통주	0.42	0.40	0.41
	우선주	-	-	-
주식배당수익률(%)	보통주	-	-	-
	우선주	-	-	-
주당 현금배당금(원)	보통주*	200	200	200
	우선주	-	-	-
주당 주식배당(주)	보통주	-	-	-
	우선주	-	-	-

* 상기 표의 당기 현금배당금은 정기주주총회 승인전 금액으로 제52기 정기주주총회(2023년 3월 20일 예정)에서 부결되거나 수정이 발생한 경우 정정보고서를 통해 그 내용 및 사유 등을 반영할 예정임

과거 배당 이력

(단위: 회, %)

연속 배당횟수		평균 배당수익률	
분기(중간)배당	결산배당	최근 3년간	최근 5년간
0	51	0.46	0.53

* 회사는 설립 후 매 기(제1기 ~ 제51기) 결산배당을 했습니다.

** 상기 평균배당수익률은 최근 3년(제51기 ~ 제49기), 최근 5년(제51기 ~ 제47기) 배당 수익률의 단순평균입니다.

7. 증권의 발행을 통한 자금조달에 관한 사항

7-1. 증권의 발행을 통한 자금조달 실적

[지분증권의 발행 등과 관련된 사항]

증자(감자)현황

(기준일 : 2022.12.31)

(단위 : 원, 주)

주식발행 (감소)일자	발행(감소) 형태	발행(감소)한 주식의 내용				
		종류	수량	주당 액면가액	주당발행 (감소)가액	비고
-	-	-	-	-	-	-

[채무증권의 발행 등과 관련된 사항]

채무증권 발행실적

(기준일 : 2022년 12월 31일)

(단위 : 원, %)

발행회사	증권종류	발행방법	발행일자	권면(전자 등록)총액	이자율	평가등급 (평가기관)	만기일	상환 여부	주관회사
-	-	-	-	-	-	-	-	-	-
합 계	-	-	-	-	-	-	-	-	-

기업어음증권 미상환 잔액

(기준일 : 2022년 12월 31일)

(단위 : 원)

잔여만기		10일 이하	10일초과 30일이하	30일초과 90일이하	90일초과 180일이하	180일초과 1년이하	1년초과 2년이하	2년초과 3년이하	3년 초과	합 계
미상환 잔액	공모	-	-	-	-	-	-	-	-	-
	사모	-	-	-	-	-	-	-	-	-
	합계	-	-	-	-	-	-	-	-	-

단기사채 미상환 잔액

(기준일 : 2022년 12월 31일)

(단위 : 원)

잔여만기		10일 이하	10일초과 30일이하	30일초과 90일이하	90일초과 180일이하	180일초과 1년이하	합 계	발행 한도	잔여 한도
미상환 잔액	공모	-	-	-	-	-	-	-	-
	사모	-	-	-	-	-	-	-	-
	합계	-	-	-	-	-	-	-	-

회사채 미상환 잔액

(기준일 : 2022년 12월 31일)

(단위 : 원)

잔여만기		1년 이하	1년초과 2년이하	2년초과 3년이하	3년초과 4년이하	4년초과 5년이하	5년초과 10년이하	10년초과	합 계
미상환 잔액	공모	-	-	-	-	-	-	-	-
	사모	-	-	-	-	-	-	-	-
	합계	-	-	-	-	-	-	-	-

신종자본증권 미상환 잔액

(기준일 : 2022년 12월 31일)

(단위 : 원)

잔여만기		1년 이하	1년초과 5년이하	5년초과 10년이하	10년초과 15년이하	15년초과 20년이하	20년초과 30년이하	30년초과	합 계
미상환 잔액	공모	-	-	-	-	-	-	-	-
	사모	-	-	-	-	-	-	-	-
	합계	-	-	-	-	-	-	-	-

조건부자본증권 미상환 잔액

(기준일 : 2022년 12월 31일)

(단위 : 원)

잔여만기		1년 이하	1년초과 2년이하	2년초과 3년이하	3년초과 4년이하	4년초과 5년이하	5년초과 10년이하	10년초과 20년이하	20년초과 30년이하	30년초과	합 계
미상환	공모	-	-	-	-	-	-	-	-	-	-
	사모	-	-	-	-	-	-	-	-	-	-

잔여만기		1년 이하	1년초과 2년이하	2년초과 3년이하	3년초과 4년이하	4년초과 5년이하	5년초과 10년이하	10년초과 20년이하	20년초과 30년이하	30년초과	합 계
잔액	합계	-	-	-	-	-	-	-	-	-	-

7-2. 증권의 발행을 통해 조달된 자금의 사용실적

해당사항 없음

8. 기타 재무에 관한 사항

가. 재무제표 재작성 등 유의사항

1) 재무제표 재작성

해당사항 없습니다.

2) 합병, 분할, 자산양수도, 영업양수도에 관한 사항

가) 2021년 4월 21일 이사회 결의에 따라 샘표식품 주식회사로 파트너원 밸류업 2호 창업벤처전문 사모투자 합자회사 지분을 500백만원에 양도하였습니다.

3) 자산유동화와 관련한 자산매각의 회계처리 및 우발채무 등에 관한 사항

가) 자산유동화와 관련한 자산매각의 회계처리

해당사항 없습니다.

나) 중요한 소송사건

해당사항 없습니다.

다) 채무보증 내역

(단위 : USD)

성명 (법인명)	관계	채무보증내역							채무잔액
		채권자	내용	보증기간	거래내역				
					기초	증가	감소	기말	
SEMPIO FOOD SERVICES, INC.	해외 종속 법인	KDB산업은행 뉴욕지점	현지 금융	2021.11.15 ~ 2024.11.15	USD 10,000,000	-	-	USD 10,000,000	USD 10,000,000

* 연결기준으로 채무보증인은 샘표식품 주식회사 입니다.

4) 기타 재무제표 이용에 유의하여야 할 사항

가) 감사보고서 상 강조사항과 핵심감사사항

사업연도	강조사항 등	핵심감사사항
제52기	-	재고자산의 평가
제51기	-	매출채권 회수가능성 검토
제50기	-	매출채권 회수가능성 검토

나. 대손충당금 설정현황

1) 계정과목별 대손충당금 설정내역

(단위 : 천원, %)

구 분	계정과목	채권 총액	대손충당금	대손충당금 설정율
제52기	매출채권	38,446,137	656,358	1.7%
	대여금	-	-	-
	미수금	2,468,898	7,236	0.3%
	합 계	40,915,034	663,594	1.6%
제51기	매출채권	34,801,580	963,896	2.8%
	대여금	-	-	-
	미수금	267,390	7,234	2.7%
	합 계	35,068,970	971,130	2.8%
제50기	매출채권	39,202,297	882,259	2.3%
	대여금	-	-	-
	미수금	96,950	7,236	7.5%
	합 계	39,299,246	889,495	2.3%

2) 최근 3사업연도의 대손충당금 변동 현황

(단위 : 천원)

구 분	제52기	제51기	제50기
1. 기초 대손충당금 잔액 합계	971,129	889,495	1,025,496
2. 순대손처리액(①-②±③)	297,022	(6,449)	183,183
① 대손처리액(상각채권액)	304,137	-	-
② 상각채권회수액	-	-	-
③ 기타증감액	(7,114)	(6,449)	183,183
3. 대손상각비 계상(환입)액	(10,512)	75,472	47,182
4. 연결실체 변동	-	-	-
5. 분할로 인한 변동	-	-	-
6. 기말 대손충당금 잔액 합계	663,594	971,129	889,495

3) 매출채권관련 대손충당금 설정방침

가) 대손충당금 설정방침

연결실체는 개별채권에 대하여 손상사건이 발생했다는 객관적인 증거가 있는 경우 개별분석을 통하여 회수금액을 파악하고 회수가능액과 장부가액의 차이를 손상차손으로 인식

나) 대손처리 기준

매출채권 등에 대해 아래와 같은 사유 발생시 대손 처리함

- 파산, 부도, 강제집행, 사업의 폐지, 채무자의 사망, 실종 등으로 인해 회수 불능이 객관적으로 입증되는 경우
- 소송에 패소하였거나 법적 청구권이 소멸한 경우
- 외부 채권회수 전문기관이 회수가 불가능하다고 통지한 경우
- 기타 법인세법시행령 제62조 1항에서 규정하는 사유 발생시

4) 제52기 현재 경과기관별 매출채권 및 기타채권 잔액 현황

(단위 : 천원, %)

구 분	6월 이하	6월 초과 1년 이하	1년 초과	계
금 액	40,244,114	78,110	592,810	40,915,034
구성비율	98.4%	0.2%	1.4%	100.0%

다. 재고자산 현황(연결기준)

1) 최근 3사업연도의 재고자산의 사업부문별 보유현황

(단위:천원)

사업부문	계정과목	제52기	제51기	제50기
식품 제조	상품	22,309,498	22,933,843	12,555,436
	제품	21,258,099	13,361,260	13,234,188
	재공품	13,158,002	10,291,259	10,898,527
	원재료	12,230,509	7,404,623	7,778,089
	저장품	113,240	104,152	69,958
	미착품	4,679,826	2,992,749	-
	합계	73,749,174	57,087,886	44,536,198
총자산대비 재고자산 구성비율(%) [재고자산÷기말자산총계×100]		15.9%	12.9%	11.7%
재고자산회전율(회수) [(연환산 매출원가÷{(기초재고+기말재고)÷2})]		3.6 회	4.1 회	4.3 회

2) 재고자산의 실사내용

가)실사일자

매년 12월 말을 기준으로 정기 재고조사 실시

나) 재고실사시 전문가의 참여 또는 감사인의 입회여부 등

외부감사인 소속 공인회계사의 입회하에 실시

다) 장기체화재고 등 내역

재고자산의 시가가 취득원가보다 하락한 경우에는 저가법을 사용하여 재고 자산의 대차대조표가액을 결정하고 있으며, 당분기말 현재 재고자산에 대한 평가내역은 다음과 같습니다.

(단위:천원)

계정과목	취득원가	보유금액	평가충당	기말잔액	비 고
상 품	22,595,478	22,595,478	(285,980)	22,309,498	-
제 품	22,117,178	22,117,178	(859,079)	21,258,099	-
재 공 품	13,158,002	13,158,002	-	13,158,002	-
원 재 료	12,230,509	12,230,509	-	12,230,509	-
저 장 품	113,240	113,240	-	113,240	-
미 착 품	4,679,826	4,679,826	-	4,679,826	-
합 계	74,894,233	74,894,233	(1,145,059)	73,749,174	-

라. 공정가치평가 내역

1) 공정가치평가 절차 요약

가) 금융자산

1) 분류

2018년 1월 1일부터 연결회사는 다음의 측정 범주로 금융자산을 분류합니다.

- 당기손익-공정가치 측정 금융자산
- 기타포괄손익-공정가치 금융자산
- 상각후원가 측정 금융자산

금융자산은 금융자산의 관리를 위한 사업모형과 금융자산의 계약상 현금흐름 특성에 근거하여 분류합니다.

공정가치로 측정하는 금융자산의 손익은 당기손익 또는 기타포괄손익으로 인식합니다. 채무상품에 대한 투자는 해당 자산을 보유하는 사업모형에 따라 그 평가손익을 당기손익 또는 기타포괄손익으로 인식합니다. 연결회사는 금융자산을 관리하는 사업모형을 변경하는 경우에만 채무상품을 재분류합니다.

단기매매항목이 아닌 지분상품에 대한 투자는 최초 인식시점에 후속적인 공정가치 변동을 기타포괄손익으로 표시할 것을 지정하는 취소불가능한 선택을 할 수 있습니다. 지정되지 않은 지분상품에 대한 투자의 공정가치 변동은 당기손익으로 인식합니다.

2) 측정

연결회사는 최초 인식시점에 금융자산을 공정가치로 측정하며, 당기손익-공정가치 측정 금융자산이 아닌 경우에 해당 금융자산의 취득과 직접 관련되는 거래원가는 공정가치에 가산합니다. 당기손익-공정가치 측정 금융자산의 거래원가는 당기손익으로 비용처리합니다.

내재파생상품을 포함하는 복합계약은 계약상 현금흐름이 원금과 이자로만 구성되어 있는지를 결정할 때 해당 복합계약 전체를 고려합니다.

① 채무상품

금융자산의 후속적인 측정은 금융자산의 계약상 현금흐름 특성과 그 금융자산을 관리하는 사업모형에 근거합니다. 연결회사는 채무상품을 다음의 세 범주로 분류합니다.

(가) 상각후원가 측정 금융자산

계약상 현금흐름을 수취하기 위해 보유하는 것이 목적인 사업모형 하에서 금융자산을 보유하고, 계약상 현금흐름이 원리금만으로 구성되어 있는 자산은 상각후원가로 측정합니다. 상각후원가로 측정하는 금융자산으로서 위험회피관계의 적용 대상이 아닌 금융자산의 손익은 해당 금융자산을 제거하거나 손상할 때 당기손익으로 인식합니다. 유효이자율법에 따라 인식하는 금융자산의 이자수익은 '금융수익'에 포함됩니다.

(나) 기타포괄손익-공정가치 측정 금융자산

계약상 현금흐름의 수취와 금융자산의 매도 둘 다를 통해 목적을 이루는 사업모형 하에서 금융자산을 보유하고, 계약상 현금흐름이 원리금만으로 구성되어 있는 금융자산은 기타포괄손익-공정가치로 측정합니다. 손상차손(환입)과 이자수익 및 외환손익을 제외하고는, 공정가치로 측정하는 금융자산의 평가손익은 기타포괄손익으로 인식합니다. 금융자산을 제거할 때에는 인식한 기타포괄손익누계액을 자본에서 당기손익으로 재분류합니다. 유효이자율법에 따라 인식하는 금융자산의 이자수익은 '금융수익'에 포함됩니다. 외환손익은 '금융수익 또는 금융원가'으로 표시하고 손상차손은 '기타손실'으로 표시합니다.

(다) 당기손익-공정가치 측정 금융자산

상각후원가 측정이나 기타포괄손익-공정가치 측정 금융자산이 아닌 채무상품은 당기손익-공정가치로 측정됩니다. 위험회피관계가 적용되지 않는 당기손익-공정가치 측정 채무상품의 손익은 당기손익으로 인식하고 발생한 기간에 손익계산서에 '기타 이익 또는 기타손실'으로 표시합니다.

② 지분상품

연결회사는 모든 지분상품에 대한 투자를 후속적으로 공정가치로 측정합니다. 공정가치 변동을 기타포괄손익으로 표시할 것을 선택한 장기적 투자목적 또는 전략적 투자목적의 지분상품에 대해 기타포괄손익으로 인식한 금액은 해당 지분상품을 제거할 때에도 당기손익으로 재분류하지 않습니다. 이러한 지분상품에 대한 배당수익은 연결회사가 배당을 받을 권리가 확정된 때 '금융수익'으로 당기손익으로 인식합니다.

당기손익-공정가치로 측정하는 금융자산의 공정가치 변동은 손익계산서에 '금융수익 또는 금융원가'으로 표시합니다. 기타포괄손익-공정가치로 측정하는 지분상품에 대한 손상차손(환입)은 별도로 구분하여 인식하지 않습니다.

3) 손상

연결회사는 미래전망정보에 근거하여 상각후원가로 측정하거나 기타포괄손익-공정가치로 측정하는 채무상품에 대한 기대신용손실을 평가합니다. 손상 방식은 신용위험의 유의적인 증가 여부에 따라 결정됩니다. 단, 매출채권 및 리스채권에 대해 연결회사는 채권의 최초 인식시점부터 전체기간 기대신용손실을 인식하는 간편법을 적용합니다.

4) 인식과 제거

금융자산의 정형화된 매입 또는 매도는 매매일에 인식하거나 제거합니다. 금융자산은 현금흐름에 대한 계약상 권리가 소멸하거나 금융자산을 양도하고 소유에 따른 위험과 보상의 대부분을 이전한 경우에 제거됩니다.

연결회사가 금융자산을 양도한 경우라도 채무자의 채무불이행시의 소구권 등으로 양도한 금융자산의 소유에 따른 위험과 보상의 대부분을 연결회사가 보유하는 경우에는 이를 제거하지 않고 그 양도자산 전체를 계속하여 인식하되, 수취한 대가를 금융부채로 인식합니다. 해당 금융부채는 연결채무상태표에 '차입금'으로 분류하고 있습

니다.

5) 금융상품의 상계

금융자산과 부채는 인식한 자산과 부채에 대해 법적으로 집행가능한 상계권리를 현재 보유하고 있고, 순액으로 결제하거나 자산을 실현하는 동시에 부채를 결제할 의도를 가지고 있을 때 상계하여 재무상태표에 순액으로 표시합니다. 법적으로 집행가능한 상계권리는 미래사건에 좌우되지 않으며, 정상적인 사업과정의 경우와 채무불이행의 경우 및 지급불능이나 파산의 경우에도 집행가능한 것을 의미합니다.

나) 금융부채

1) 분류 및 측정

연결회사의 당기손익-공정가치 측정 금융부채는 단기매매목적의 금융상품입니다. 주로 단기간 내에 재매입할 목적으로 부담하는 금융부채는 단기매매금융부채로 분류됩니다. 또한, 위험회피회계의 수단으로 지정되지 않은 파생상품이나 금융상품으로부터 분리된 내재파생상품도 단기매매금융부채로 분류됩니다.

당기손익-공정가치 측정 금융부채, 금융보증계약, 금융자산의 양도가 제거조건을 충족하지 못하는 경우에 발생하는 금융부채를 제외한 모든 비파생금융부채는 상각후원가로 측정하는 금융부채로 분류되고 있으며, 재무상태표 상 "매입채무", "차입금" 및 "기타금융부채" 등으로 표시됩니다.

특정일에 의무적으로 상환해야 하는 우선주는 부채로 분류됩니다. 이러한 우선주에 대한 유효이자율법에 따른 이자비용은 다른 금융부채에서 인식한 이자비용과 함께 포괄손익계산서 상 "금융원가"로 인식됩니다.

2) 제거

금융부채는 계약상 의무가 이행, 취소 또는 만료되어 소멸되거나 기존 금융부채의 조건이 실질적으로 변경된 경우에 재무상태표에서 제거됩니다. 소멸하거나 제3자에게 양도한 금융부채의 장부금액과 지급한 대가(양도한 비현금자산이나 부담한 부채를 포함)의 차액은 당기손익으로 인식합니다.

다) 파생상품

파생상품은 최초 인식시 계약일의 공정가치로 측정하며, 후속적으로 매 보고기간 말의 공정가치로 측정하고 있습니다. 파생상품의 공정가치 변동으로 인한 평가손익은 각각 아래와 같이 인식하고 있습니다.

1) 위험회피회계

연결회사는 환율위험을 회피하기 위하여 통화선도, 통화스왑 등의 파생상품계약을 체결하고 있습니다. 회피대상위험으로 인한 자산 또는 부채, 확정계약의 공정가치의 변동(공정가치위험회피), 발생가능성이 매우 높은 예상거래 또는 확정거래의 환율변동위험(현금흐름위험회피)을 회피하기 위하여 일부 파생상품을 위험회피수단으로 지정하고 있습니다.

연결회사는 위험회피관계의 개시시점에 위험회피관계, 위험관리목적과 위험회피전략을 공식적으로 지정하고 문서화를 수행하고 있습니다. 또한 이 문서에는 위험회피수단, 위험회피대상항목 및 위험회피관계의 개시시점과 그 후속기간에 회피대상위험으로 인한 위험회피대상항목의 공정가치 또는 현금흐름의 변동을 위험회피수단이 상쇄하는 효과를 평가하는 방법 등을 포함하고 있습니다.

① 공정가치위험회피

위험회피수단으로 지정되고, 공정가치위험회피회계의 적용요건을 충족한 파생상품의 공정가치 변동은 당기손익으로 인식하고 있으며, 회피대상위험으로 인한 위험회피대상항목의 공정가치변동도 당기손익으로 인식하고 있습니다. 위험회피수단의 공정가치변동과 회피대상위험으로 인한 위험회피대상항목의 공정가치변동은 위험회피대상항목과 관련된 포괄손익계산서의 같은 항목에 인식됩니다. 공정가치위험회피회계는 연결회사가 더 이상 위험회피관계를 지정하지 않거나 위험회피수단이 소멸, 매각, 청산 또는 행사되거나 공정가치 위험회피회계의 적용요건을 더 이상 충족하지 않을 경우 중단됩니다. 회피대상위험으로 인한 위험회피대상항목의 장부금액 조정액은 위험회피회계가 중단된 날부터 상각하여 당기손익으로 인식하고 있습니다.

② 현금흐름위험회피

위험회피수단으로 지정되고 현금흐름위험회피회계의 적용요건을 충족한 파생상품의 공정가치변동분 중 위험회피에 효과적인 부분은 자본으로 처리하며, 위험회피에 비효과적인 부분은 당기손익으로 인식하고 있습니다. 현금흐름위험회피회계는 연결

회사가 더 이상 위험회피관계를 지정하지 않거나 위험회피수단이 소멸, 매각, 청산, 행사되거나, 현금흐름위험회피회계의 적용요건을 더 이상 충족하지 않을 경우 중단됩니다. 현금흐름위험회피회계의 중단시점에서 자본으로 인식한 파생상품의 누적평가손익은 향후 예상거래가 발생하는 보고기간에 걸쳐 당기손익으로 인식하고 있습니다. 다만, 예상거래가 더 이상 발생하지 않을 것이라 예상되는 경우에는 자본으로 인식한 파생상품의 누적평가손익은 즉시 당기손익으로 인식하고 있습니다.

라) 범주별 금융상품

(1) 당기말과 전기말 현재 금융자산의 범주별 장부금액은 다음과 같습니다.

(단위: 천원)		
구분	당기말	전기말
상각후원가로 측정하는 금융자산		
현금및현금성자산	13,645,732	30,498,905
매출채권 및 기타채권	40,251,440	34,097,840
미수수익	1,065,001	403,162
단기금융상품	74,711,010	84,250,000
장기금융상품	2,000	2,000
기타비유동자산	8,714,418	8,673,845
소계	138,389,600	157,925,753
당기손익-공정가치 측정 금융자산	4,731,874	4,301,048
기타포괄손익-공정가치 측정 금융자산	9,754,945	10,183,634
합계	152,876,420	172,410,434

(2) 당기말과 전기말 현재 금융부채의 범주별 장부금액은 다음과 같습니다.

(단위: 천원)		
구분	당기말	전기말
상각후원가로 측정하는 금융자산		
매입채무 및 기타유동채무	52,517,742	41,712,633
단기차입금	31,107,500	17,329,500
미지급비용	8,272,706	8,044,358
유동리스부채	1,885,253	3,108,009
장기차입금	23,773,000	33,330,000

(단위: 천원)		
구분	당기말	전기말
비유동리스부채	2,984,156	4,343,455
임대보증금	160,000	160,000
합계	120,700,356	108,027,955

(*) 리스부채는 기준서 제1107호에 따라 공정가치 공시에서 제외하였습니다.

(3) 당기와 전기 중 금융상품 범주별 순손익은 다음과 같습니다.

① 당기

(단위: 천원)				
구분	금융자산			금융부채
	상각후원가로 측정하는 금융자산	당기손익-공정가치 측정 금융자산	기타포괄손익-공정가치 측정 금융자산	상각후원가 금융부채
배당금수익	-	-	175,853	-
이자수익	2,227,243	-	-	-
당기손익-공정가치 측정 금융자산 평가이익	-	103,927	-	-
기타포괄손익-공정가치 측정 금융자산 평가이익(법인세차감전)	-	-	555,931	-
외화환산이익	110,737	-	-	-
외환차익	2,535,318	-	-	2,871,401
손실충당금환입(상각비)	10,512	-	-	-
이자비용	-	-	-	(571,849)
당기손익-공정가치 측정 금융자산 평가손실	-	(12,950)	-	-
기타포괄손익-공정가치 측정 금융자산 처분손실	-	-	(5,202)	-
외화환산손실	(294,880)	-	-	(519,211)
외환차손	(830,211)	-	-	(2,571,218)
합계	3,758,719	90,977	726,582	(790,877)

② 전기

(단위: 천원)				
구분	금융자산			금융부채
	상각후원가로 측정하는 금융자산	당기손익-공정가치 측 정 금융자산	기타포괄손익-공정가치 측정 금융자산	상각후원가 금융부채
배당금수익	-	-	174,854	-
이자수익	1,046,687	-	-	-
기타포괄손익-공정가치 측정 금융자산 처분이익	-	-	856,205	-
기타포괄손익-공정가치 측정 금융자산평가이익(법인세차감전)	-	-	379,852	-
외화환산이익	1,844,474	-	-	-
외환차익	823,207	-	-	2,338,437
손실충당금환입(상각비)	(75,186)	-	-	-
이자비용	-	-	-	(599,434)
외화환산손실	(183,773)	-	-	-
외환차손	(646,573)	-	-	(2,082,098)
합계	2,808,836	-	1,410,911	(343,095)

IV. 이사의 경영진단 및 분석의견

1. 예측정보에 대한 유의사항

우리회사가 동 이사의 경영진단 및 분석의견서에서 미래에 발생할 것으로 예측하여 기재 또는 표시한 내용은 동 의견서 작성시점의 사건 및 재무성과에 대한 회사의 의견을 반영한 것입니다. 동 예측정보는 미래의 경영환경과 관련된 다양한 가정에 기초하고 있으며, 이러한 가정들은 동 의견서 작성시점의 합리적인 근거에 기초하였지만 외부환경, 회사 내부경영과 관련된 요인 및 기타 변수로 인하여 결과적으로 부정확한 것으로 판명될 수도 있습니다.

우리회사는 동 의견서의 예측정보 작성시점 이후에 발생하는 위험 또는 불확실성을 반영하기 위하여 예측정보에 기재한 사항을 수정하는 정정보고서를 공시할 의무는 없습니다. 결론적으로, 이러한 주의문구는 모든 예측정보에 대하여 적용되며, 동 의견서상에서 회사가 예상한 결과 또는 사항이 실현되거나 회사가 당초에 예상한 영향이 발생한다는 확신을 제공할 수 없습니다. 동 의견서에 기재된 예측정보는 동 의견서 작성시점을 기준으로 작성한 것이며, 회사가 이러한 위험요인이나 예측정보를 업데이트할 책임이 없음을 유의하시기 바랍니다.

2. 개요

우리회사는 자회사 관리 및 투자를 목적으로 하는 지주사업부문을 영위하고 있습니다.

우리회사의 주요 수입원은 지주사업으로는 브랜드 사용자에게서 매출액의 일정비율만큼 받는 브랜드 수수료, 출자회사 보유 지분에 대한 배당수익, 소유 부동산의 임대를 통한 임대 수익 등으로 구성됩니다.

(단위: 천원, %)

사업부문	항목	금 액	비중	비고
지주 사업	지분법 이익	6,390,103	80.3%	-
	브랜드 수수료	1,236,356	15.5%	-
	임대 수익	168,000	2.1%	창동 부동산
	배당금	166,005	2.1%	-

사업부문	항목	금 액	비중	비고
합계		7,960,464	100	-

3. 재무상태 및 영업실적

가. 재무상태

(단위 : 원,%)

제 52 기말 (2022.12.31)		제 51기 기말 (2021.12.31)		증감	
과 목	금 액	과 목	금 액	금 액	증감율(%)
유 동 자 산	205,815,950,899	유 동 자 산	210,015,301,950	(4,199,351,051)	(2.0)
비유동 자 산	260,103,956,161	비유동 자 산	232,722,846,762	27,381,109,399	11.8
자 산 총 계	465,919,907,060	자 산 총 계	442,738,148,712	23,181,758,348	5.2
유 동 부 채	97,359,029,055	유 동 부 채	84,585,810,454	12,773,218,601	15.1
비유동 부 채	41,296,920,018	비유동 부 채	44,742,416,254	(3,445,496,236)	(7.7)
부 채 총 계	138,655,949,073	부 채 총 계	129,328,226,708	9,327,722,365	7.2
자 본 금	2,875,800,000	자 본 금	2,875,800,000	-	0.0
자 본 잉 여 금	95,443,802,779	자 본 잉 여 금	95,443,802,779	-	0.0
이 익 잉 여 금	185,109,687,148	이 익 잉 여 금	176,094,328,037	9,015,359,111	5.1
기타자본구성요소	(84,100,285,840)	기타자본구성요소	(83,530,194,692)	(570,091,148)	0.7
지배기업소유주지분	199,329,004,087	지배기업소유주지분	190,883,736,124	8,445,267,963	4.4
소수주주지분	127,934,953,900	소수주주지분	122,526,185,880	5,408,768,020	4.4
자 본 총 계	327,263,957,987	자 본 총 계	313,409,922,004	13,854,035,983	4.4
부채와자본 총계	465,919,907,060	부채와자본 총계	442,738,148,712	23,181,758,348	5.2

※ 상기 내용은 한국채택국제회계기준에 따라 연결기준으로 작성되었습니다.

우리회사의 자산 총계는 전기 대비 5.22% 증가한 4,659억원입니다. 유동자산은 현금및현금성자산 169억원 감소 및 단기금융상품 95억 감소 등이 기인하여 전기대비 2.0% 감소한 2,058억원이고, 비유동자산은 유형자산 272억원증가 등이 기인하여 전기대비 11.8% 증가한 2,601억원입니다.

부채 총계는 전기 대비 7.2% 증가한 1,387억원입니다. 유동부채는 매입채무 및 기타 유동채무의 108억원 증가, 단기차입금의 138억원 증가 등에 기인하여 전기대비 15.1% 증가한 974억원이고, 비유동부채는 이연법인세부채 31억원 감소 및 리스부채 14억 감소 등에 기인하여 전기대비 7.7% 감소한 413억원입니다.

자본 총계는 당기순이익 등이 기인하여 전기 대비 4.4% 증가한 3,273억원입니다.

또한 부채비율은 전기 41.3% 대비 1.1%p 증가한 42.4%로 재무건전성은 양호하다 판단됩니다.

나. 영업실적

(단위 : 원,%)

과 목	제 52 기 (2022.01.01 ~ 12.31)		제 51 기 (2021.01.01 ~ 12.31)		증감	
	금 액	비율(%)	금 액	비율(%)	금 액	증감율(%)
1. 매출액	371,827,516,670	100.0	348,963,423,665	100.0	22,864,093,005	6.6
2. 매출원가	235,024,253,428	63.2	208,207,631,078	59.7	26,816,622,350	12.9
3. 매출총이익	136,803,263,242	36.8	140,755,792,587	40.3	(3,952,529,345)	(2.8)
4. 판매비와관리비	126,467,772,334	34.0	118,851,636,149	34.1	7,616,136,185	6.4
5. 영업이익	10,335,490,908	2.8	21,904,156,438	6.3	(11,568,665,530)	(52.8)
6. 법인세차감전순이익	14,191,541,151	3.8	26,029,433,456	7.5	(11,837,892,305)	(45.5)
7. 당기순이익	16,202,363,854	4.4	22,972,218,582	6.6	(6,769,854,728)	(29.5)

※ 상기 내용은 한국채택국제회계기준에 따라 연결기준으로 작성되었습니다.

우리회사의 매출액은 전기 대비 6.6% 증가한 3,718억원이며 매출원가율은 매출액 대비 63.2%로 매출총이익은 1,368억원입니다. 이는 연결실체의 내부거래를 제거하여 대부분 종속기업인 샘표식품(주)의 실적이 반영된 것입니다.

판매비와관리비는 종속회사인 샘표식품(주)의 판매촉진비 45억원 증가 등이 기인하여 전기 대비 6.4% 증가한 1,265억원입니다.

영업이익은 상기 내용과 같이 종속회사인 샘표식품(주)의 실적 영향에 따라 전기 대비 52.8% 감소한 103억원입니다.

법인세차감전순이익은 전기 대비 45.5% 감소한 142억원으로 영업이익의 감소의 영향입니다.

당기순이익은 이연법인세 자산 증가에 따른 법인세비용 (-)20억원을 차감한 162억원입니다.

4. 유동성 및 자금조달과 지출

가. 회사의 유동성 지표

(단위 : %)

구 분	산 식	제 52 기말	제 51 기말
유 동 비 율	(유동 자산 ÷ 유동 부채) × 100	211.4	248.3
부 채 비 율	(부채 총계 ÷ 자기 자본) × 100	42.4	41.3

구 분	산 식	제 52 기말	제 51 기말
차입금 의존도	(차입금 ÷ 총 자산) x 100	11.8	11.4

※ 상기 내용은 한국채택국제회계기준 작성기준에 따라 연결기준으로 작성되었습니다.

유동 비율은 유동자산 42억원 감소와 유동부채 8억원 증가에 의하여 전기 대비 36.9%p 감소한 211.4%입니다. 이는 현금성및현금성자산 및 단기금융상품의 감소와 매입채무 및 기타유동채무의 증가가 기인하였습니다.

부채 비율은 부채총액 93억원 증가와 자기자본 139억원 증가에 의하여 전기 대비 1.1%p 증가한 42.4%입니다. 이는 차입금의 증가와 당기순이익에 의한 자기자본 증가가 기인하였습니다.

차입금 의존도는 차입금 146억원 증가와 총자산 232억원 증가에 의하여 전기 대비 0.4%p 증가한 11.8%로 연결실체의 수익성 및 재무 안전성이 양호하다고 판단됩니다.

나. 장/단기 차입금의 구성내용 및 부채구조

(단위 : 원)

과 목	제 52말	제 51말	증 감	비 고
단기차입금	31,107,500,000	17,329,500,000	13,778,000,000	-
유동성장기부채	-	10,375,000,000	(10,375,000,000)	
장기차입금	23,773,000,000	22,955,000,000	818,000,000	-
계	54,880,500,000	50,659,500,000	4,221,000,000	-

※ 상기 내용은 한국채택국제회계기준에 따라 연결기준으로 작성되었습니다.

단기차입금은 전기대비 79.5% 증가한 311억원이며, 한국산업은행 및 농수산식품유통공사의 시설자금 및 운영자금 등이 기인하였습니다.

유동성장기부채는 전기 유동성장기차입금 전액을 상환하였습니다.

장기 차입금은 전기대비 3.6% 증가한 238억원이며, 한국산업은행 시설자금이 기인하였습니다.

차입금 총액은 전기 대비 8.3% 증가한 549억원입니다. 이에 따라 연결실체의 부채비율과 차입금 의존도가 전기보다 증가하였습니다.

V. 회계감사인의 감사의견 등

1. 외부감사에 관한 사항

가. 회계감사인의 명칭 및 감사의견

사업연도	감사인	감사의견	강조사항 등	핵심감사사항
제52기	대성삼경회계법인	적정	-	재고자산의 평가
제51기	대성삼경회계법인	적정	-	매출채권 회수 가능성 검토
제50기	대성삼경회계법인	적정	-	매출채권 회수가능성검토

나. 감사용역 체결현황

사업연도	감사인	내 용	감사계약내역		실제수행내역	
			보수	시간	보수	시간
제52기	대성삼경회계법인	외감법에 의한 외부감사	45,000천원	631시간	45,000천원	733시간
제51기	대성삼경회계법인	외감법에 의한 외부감사	40,000천원	539시간	40,000천원	668시간
제50기	대성삼경회계법인	외감법에 의한 외부감사	40,000천원	507시간	40,000천원	507시간

다. 회계감사인과의 비감사용역 계약체결 현황

사업연도	계약체결일	용역내용	용역수행기간	용역보수	비고
제52기	-	-	-	-	-
제51기	-	-	-	-	-
제50기	-	-	-	-	-

라. 내부감사기구가 회계감사인과 논의한 결과

구분	일자	참석자	방식	주요 논의 내용
1	2022년 06월 30일	회사측: 감사, 최고재무책임자, 회계팀장 감사인측: 업무수행이사 외 3명	서면회의	감사인원 및 투입시간, 감사계약 및 계획에 대한 사항 등
2	2022년 08월 09일	회사측: 감사, 최고재무책임자, 회계팀장 감사인측: 업무수행이사 외 3명	대면회의	2022년 반기감사결과 커뮤니케이션
3	2022년 12월 02일	회사측: 감사, 최고재무책임자, 회계팀장 감사인측: 업무수행이사 외 3명	대면회의	2022년 중간감사 및 내부회계감사 커뮤니케이션

구분	일자	참석자	방식	주요 논의 내용
4	2023년 03월 07일	회사측: 감사 감사인측: 업무수행이사 1인	서면제출	핵심감사 사항 및 재무제표 감사 결과, 내부회계관리제도 감사 결과 및 감사인의 독립성 등

2. 내부통제에 관한 사항

가. 내부통제

[감사가 회사의 내부통제의 유효성에 대해 감사한 결과]

사업연도	감사의 의견	지적사항
제52기	본 감사인의 의견으로는 2022년 12월 31일로 종료되는 회계 연도의 샘플 주식회사의 내부감시장치는 효과적으로 가동되고 있습니다.	-
제51기	본 감사인의 의견으로는 2021년 12월 31일로 종료되는 회계 연도의 샘플 주식회사의 내부감시장치는 효과적으로 가동되고 있습니다.	-
제50기	본 감사인의 의견으로는 2020년 12월 31일로 종료되는 회계 연도의 샘플 주식회사의 내부감시장치는 효과적으로 가동되고 있습니다.	-

나. 내부회계관리제도

[회계감사인의 내부회계관리제도 감사 및 검토 의견]

사업연도	감사인	감사 및 검토 의견	지적사항
제52기	대성삼경회계법인	우리는 2022년 12월 31일 현재 「내부회계관리제도 설계 및 운영 개념체계」에 근거한 샘플주식회사(이하 "회사")의 내부회계관리제도를 감사하였습니다. 우리의 의견으로는 회사의 내부회계관리제도는 2022년 12월 31일 현재 「내부회계 관리제도 설계 및 운영 개념체계」에 따라 중요성의 관점에서 효과적으로 설계 및 운영되고 있습니다. 우리는 또한 대한민국의 회계감사기준에 따라, 회사의 2022년 12월 31일 현재의 재 무상대표, 동일로 종료되는 보고기간의 포괄손익계산서, 자본변동표, 현금흐름표 및 유의적 회계정책의 요약을 포함한 재무제표의 주석을 감사하였으며, 2023년 3월 10 일자 감사보고서에서 적정 의견을 표명하였습니다.	-
제51기	대성삼경회계법인	경영자의 내부회계관리제도 운영실태보고서에 대한 우리의 검토결과, 상기 경영자의운영실태보고 내용이 중요성의 관점에서 내부회계관리제도 모범기준의 규정에 따라 작성되지 않았다고 판단하게 하는 점이 발견되지 아니하였습니다.	-
제50기	대성삼경회계법인	경영자의 내부회계관리제도 운영실태보고서에 대한 우리의 검토결과, 상기 경영자의운영실태보고 내용이 중요성의 관점에서 내부회계관리제도 모범기준의 규정에 따라 작성되지 않았다고 판단하게 하는 점이 발견되지 아니하였습니다.	-

다. 내부통제구조의 평가

공시대상기간에 내부회계관리제도 이외의 내부통제구조를 평가받은 사실이 없습니다.

VI. 이사회 등 회사의 기관에 관한 사항

1. 이사회에 관한 사항

가. 이사회 구성 개요

우리회사의 이사회는 공시기준일 현재 2인의 사내이사, 1인의 사외이사 등 3인의 이사로 구성되어 있으며 이사회 의장은 정관에 따라 대표이사(박진선)가 담당하고 있습니다.

각 이사의 주요 이력 및 업무분장은 'VIII. 임원 및 직원 등에 관한 사항'을 참고하시기 바랍니다.

사외이사 및 그 변동현황

(단위 : 명)

이사의 수	사외이사 수	사외이사 변동현황		
		선임	해임	중도퇴임
3	1	0	0	0

나. 중요의결사항 등

회차	개최일자	의안내용	가결 여부	사내이사	사내이사	사외이사
				박진선 (출석률 : 100%)	오충열 (출석률 : 100%)	김진만 (출석률 : 100%)
1차	2022.02.04	1. 제51기 외부감사전 별도재무제표 승인의 건 (보고사항) 2. 제51기 내부회계관리제도 운영실태 보고의 건	가결 -	찬성 -	찬성 -	찬성 -
2차	2022.02.16	1. 제51기 외부감사전 연결재무제표 승인의 건 2. 제51기 정기주주총회 개최 및 부의안건 승인의 건 3. 제51기 재무제표 승인 권한의 주주총회 위임 건 (보고사항) 4. 제51기 내부회계관리제도 운영실태평가 보고의 건	가결 가결 가결 -	찬성 찬성 찬성 -	찬성 찬성 찬성 -	찬성 찬성 찬성 -
3차	2022.03.21	1. 이사보수 결정의 건 2. 감사보수 결정의 건	가결 가결	찬성 찬성	찬성 찬성	찬성 찬성
4차	2022.06.07	내부회계관리규정 개정의 건	가결	찬성	찬성	찬성
5차	2022.06.14	선부(상해)상무유한공사 자금 대여 만기일 연장의 건 (대여 기간 : 5년, 대여 금액 : USD 600,000)	가결	찬성	찬성	찬성
6차	2022.08.16	사규관리규정 및 사규작성세칙 개정의 건	가결	찬성	찬성	찬성
7차	2022.09.27	자기주식 취득을 위한 신탁계약 체결 승인의 건 (계약 기간 : 2022.9.27 ~ 2023.9.26, 금액 : 10,000백만원)	가결	찬성	찬성	찬성
8차	2022.12.15	샘표식품(주)의 한국농수산식품유통공사 차입관련 담보제공의 건 (담보제공처(채무자) : 샘표식품(주), 담보제공내역 : 샘표(주)의 정기예금 50억원)	가결	찬성	찬성	찬성

다. 이사회내 위원회

해당사항 없음

라. 이사의 독립성

이사는 주주총회에서 선임하며, 주주총회에서 선임할 이사 후보자는 이사회에서 선정하여 주주총회에 제출할 의안으로 확정하고 있습니다. 이사의 선임 관련하여 관련 법규에 의거한 주주제안이 있는 경우, 이사회는 적법한 범위 내에서 이를 주주총회 의안으로 제출하고 있습니다. 사외이사추천위원회는 설치되어 있지 않습니다.

직명	성명	추천인	임기	연임여부 (연임 횟수)	선임배경	회사와의 거래	최대주주 또는 주요주주와의 관계
대표이사 (상근)	박진선	이사회	~ 2023.03.20	연임 (1)	이사회 추천	해당사항 없음	본인
사내이사 (상근)	오충열	이사회	~ 2023.03.20	연임 (1)	이사회 추천	해당사항 없음	해당사항 없음
사외이사 (비상근)	김진만	이사회	~ 2024.03.22	최초 선임 (0)	이사회 추천	해당사항 없음	해당사항 없음

마. 사외이사의 전문성

1) 사외이사 지원조직

공시기준일 현재 사외이사 지원조직이 없습니다.

2) 사외이사 교육실적

사외이사 교육 미실시 내역

사외이사 교육 실시여부	사외이사 교육 미실시 사유
미실시	특이사항이 없어 교육을 실시하지 않았음

2. 감사제도에 관한 사항

가. 감사

1) 감사의 인적사항

우리회사는 공시기준일 현재 감사위원회를 별도로 설치하고 있지 아니하며, 주주총회 결의에 의하여 선임된 감사 1명이 감사 업무를 수행하고 있습니다. 감사의 인적사항은 'VIII. 임원 및 직원 등에 관한 사항'을 참고하시기 바랍니다.

감사위원 현황

성명	사외이사 여부	경력	회계·재무전문가 관련		
			해당 여부	전문가 유형	관련 경력
박승헌	-	○ 일본 게이오(KEIO) 대학교 관리공학 박사 ○ 1986.03 ~ 2015.02 : 인하대학교 산업경영공학과 교수 ○ 2015.03 ~ 현재 : 인하대학교 명예교수 ○ 2011.03 ~ 2016.03 : 샘표 주식회사 감사(비상근) ○ 2016.03 ~ 현재 : 샘표 주식회사 감사	-	-	-

2) 감사의 독립성

감사는 이사회에 참석하여 독립적으로 이사의 업무를 감독할 수 있으며, 제반업무와 관련하여 관련 장부 및 관계서류를 해당부서에 제출을 요구할 수 있습니다. 또한 필요시 회사로부터 영업에 관한 사항을 보고 받을 수 있으며, 적절한 방법으로 경영 정보에 접근할 수 있습니다.

선출기준의 주요 내용	선출기준의 충족여부	관련 법령 등
1명 이상	충족(1명)	상법 제542조의 10(상근감사)의 1항
그밖의 결격요건(최대주주의 특수관계자 등)	충족(해당사항 없음)	상법 제542조의 10(상근감사)의 2항

직명	성명	선임배경	추천인	임기	연임여부 (연임 횟수)	회사와의 관계	최대주주 또는 주요 주주와의 관계
감사	박승헌	이사회 추천	이사회	~ 2025.03.21	연임 (4)	해당사항 없음	해당사항 없음

우리회사 정관에 기재된 감사의 직무는 다음과 같습니다.

- ① 감사는 본 회사의 회계와 업무를 감사한다.
- ② 감사는 이사회에 출석하여 의견을 진술할 수 있다.
- ③ 감사는 회의의 목적사항과 소집의 이유를 기재한 서면을 이사회에 제출하여 소집을 청구할 수 있다.
- ④ 감사는 그 직무를 수행하기 위하여 필요한 때에는 자회사에 대하여 영업의 보고를 요구할 수 있다. 이 경우 자회사가 지체없이 보고를 하지 아니할 때 또는 그 보고의 내용을 확인할 필요가 있을 때에는 자회사의 업무와 재무 상태를 조사할 수 있다.

3) 감사의 주요활동내역

개최일자	의안내용		가결여부	감사	비고
				박승현 (출석률 : 100%)	
2022.02.04	결의	제51기 외부감사전 별도재무제표 승인의 건	가결	참석	-
	보고	제51기 내부회계관리제도 운영실태 보고의 건	-	참석	-
2022.02.16	결의	1. 제51기 외부감사전 연결재무제표 승인의 건 2. 제51기 정기주주총회 개최 및 부의안건 승인의 건 3. 제51기 재무제표 승인 권한의 주주총회 위임 건	가결 가결 가결	참석 참석 참석	-
	보고	제51기 내부회계관리제도 운영실태평가 보고의 건	-	참석	-
2022.03.21	결의	1. 이사보수 결정의 건 2. 감사보수 결정의 건	가결 가결	참석 참석	-
	결의	내부회계관리규정 개정의 건	가결	참석	-
2022.06.14	결의	선부(상해)상무유한공사 자금 대여 만기일 연장의 건 (대여 기간 : 5년, 대여 금액 : USD 600,000)	가결	참석	-
2022.08.16	결의	사규관리규정 및 사규작성세칙 개정의 건	가결	참석	-
2022.09.27	결의	자기주식 취득을 위한 신탁계약 체결 승인의 건 (계약 기간 : 2022.9.27 ~ 2023.9.26, 금액 : 10,000백만원)	가결	참석	-
2022.12.15	결의	샘표식품(주)의 한국농수산식품유통공사 차입관련 담보제공의 건 (담보제공처(채무자) : 샘표식품(주), 담보제공내역 : 샘표(주)의 정기예금 50억원)	가결	참석	-

4) 교육 실시 현황

감사 교육 미실시 내역

감사 교육 실시여부	감사 교육 미실시 사유
미실시	특이사항 없음

5) 감사 지원조직 현황

부서(팀)명	직원수(명)	직위(근속연수)	주요 활동내역
경영관리팀	2	과장 2명 (평균 14년)	교육 및 감사업무 지원

나. 준법지원인

해당사항 없음

3. 주주총회 등에 관한 사항

가. 투표제도 현황

(기준일 : 2022년 12월 31일)

투표제도 종류	집중투표제	서면투표제	전자투표제
도입여부	배제	미도입	도입
실시여부	-	-	제51기 정기주주총회

나. 소수주주권

해당사항 없음

다. 경영권 경쟁

해당사항 없음

라. 의결권 현황

의결권 현황

(기준일 : 2022년 12월 31일)

(단위 : 주)

구 분	주식의 종류	주식수	비고
발행주식총수(A)	보통주	2,875,800	-
	우선주	-	-
의결권없는 주식수(B)	보통주	709,847	-
	우선주	-	-
정관에 의하여 의결권 행사가 배제된 주식수(C)	보통주	-	-
	우선주	-	-
기타 법률에 의하여 의결권 행사가 제한된 주식수(D)	보통주	-	-
	우선주	-	-
의결권이 부활된 주식수(E)	보통주	-	-
	우선주	-	-
의결권을 행사할 수 있는 주식수 (F = A - B - C - D + E)	보통주	2,165,953	-
	우선주	-	-

마. 주식사무

정관상 신주인수권의 내용	<p>제14조(신주인수권부 사채의 발행)</p> <p>① 본 회사는 사채의 액면총액이 오백억원을 초과하지 않는 범위 내에서 다음 각 호의 경우 이사회 결의로 주주외의 자에게 신주인수권부 사채를 발행할 수 있다.</p> <p>1. 자본시장과 금융투자업에 관한 법률 제165조의6 제4항 제1호의 방법으로 신주인수권부사채를 발행하는 경우</p> <p>2. 경영상 필요로 외국인투자촉진법에 의한 외국인투자를 위하여 신주인수권부사채를 발행하는 경우</p> <p>3. 기술도입을 필요로 그 제휴회사에 신주인수권부사채를 발행하는 경우</p> <p>4. 긴급한 자금의 조달을 위하여 국내외 금융기관에게 신주인수권부 사채를 발행하는 경우</p> <p>5. 자본시장과 금융투자업에 관한 법률 제165조의16의 규정에 의하여 해외에서 신주인수권부사채를 발행하는 경우</p> <p>② 신주인수를 청구할 수 있는 금액은 사채의 액면총액을 초과하지 않는 범위 내에서 이사회가 정한다.</p> <p>③ 신주인수권의 행사로 발행하는 주식은 사채의 액면총액 중 사백억 원은 보통주식으로 일백억원은 이사회 결의에 따라 제1종 종류주식 또는 제2종 종류주식으로 하고 그 발행가액은 액면금액 또는 그 이상의 가액으로 사채발행시 이사회가 정한다.</p> <p>④ 신주인수권을 행사할 수 있는 기간은 당해 사채의 발행일 익일부터 그 상환기일의 직전일까지로 한다. 그러나 위 기간 내에서 이사회의 결의로써 신주인수권의 행사 기간을 조정할 수 있다.</p> <p>⑤ 이사회는 사채의 액면총액이 오백억원을 초과하지 않는 범위내에서 주주의 주식소유비율에 따라 신주인수권부사채를 발행하거나 제1항 각 호의 사유로 인하여 신주인수권부사채를 발행하는 경우에는 시가하락에 의한 조정후 신주인수권 행사가액의 최저한도를 액면가액으로 할 수 있다.</p>		
결 산 일	12월 31일		
주주명부 기준일	12월 31일		
공 고 방 법	http://www.sempio.co.kr/ (회사 홈페이지) 매일경제신문 (홈페이지에 공고를 할 수 없을 때)		
주식업무 대행기관	대리인의 명칭	KEB 하나은행 증권대행부	
	사무취급장소	KEB 하나은행 여의도지점	

바. 주주총회 의사록 요약

주총일자	안건	결의 내용	비고
제51기 정기주주총회 (2022.03.21)	제1호 의안 : 제51기(2021년 1월 1일 ~ 2021년 12월 31일) 재무제표(이익잉여금 처분계산서 포함) 및 연결재무제표 승인의 건	원안대로 가결	-
	제2호 의안 : 감사 선임의 건 (박승현 감사)	원안대로 가결	-
	제3호 의안 : 이사 보수 한도 승인의 건(20억원)	원안대로 가결	-

주총일자	안건	결의 내용	비고
	제4호 의안 : 감사 보수 한도 승인의 건(2억원)	원안대로 가결	-
제50기 정기주주총회 (2021.03.22)	제1호 의안 : 제50기(2020년 1월 1일 ~ 2020년 12월 31일) 재무제표(이익잉여금 처분계산서 포함) 및 연결재무제표 승인의 건	원안대로 가결	반대 : 21,097주, 기권 11,042주
	제2호 의안 : 정관 일부 변경의 건	원안대로 가결	반대 : 2,411주
	제3호 의안 : 이사 선임의 건 (김진만 사외이사)	원안대로 가결	반대 : 2,446주
	제4호 의안 : 이사 보수 한도 승인의 건(20억원)	원안대로 가결	반대 : 2,446주
	제5호 의안 : 감사 보수 한도 승인의 건(2억원)	원안대로 가결	반대 : 61,752주
제49기 정기주주총회 (2020.03.16)	제1호 의안 : 제49기 (2019년 1월 1일 ~ 2019년 12월 31일) 재무제표(이익잉여금처분계산서 포함) 및 연결재무제표 승인의 건	원안대로 가결	반대 : 1,926주, 기권 : 5,757주
	제2호 의안 : 이사 선임의 건 - 사내이사 : 박진선 - 사내이사 : 오충열	원안대로 가결 원안대로 가결	반대 : 1,926주
	제3호 의안 : 이사 보수 한도 승인의 건 (20억)	원안대로 가결	-
	제4호 의안 : 감사 보수 한도 승인의 건 (2억)	원안대로 가결	-

VII. 주주에 관한 사항

1. 최대주주 및 특수관계인의 주식소유 현황

가. 최대주주 및 특수관계인의 주식소유 현황

최대주주의 주요경력(최근 5년간)은 'VIII. 임원 및 직원 등에 관한 사항'을 참고하십시오.

최대주주 및 그 특수관계인의 소유주식 변동내역은 다음과 같습니다.

최대주주 및 특수관계인의 주식소유 현황

(기준일 : 2022년 12월 31일)

(단위 : 주, %)

성 명	관 계	주식의 종류	소유주식수 및 지분율				비고
			기 초		기 말		
			주식수	지분율	주식수	지분율	
박진선	본인	보통주	979,128	34.05	979,128	34.05	－
박용학	친인척	보통주	189,312	6.58	189,312	6.58	－
고계원	친인척	보통주	99,796	3.47	99,796	3.47	－
고영진	친인척	보통주	95,851	3.33	95,851	3.33	－
박준기	친인척	보통주	9,300	0.33	9,300	0.33	－
박용주	친인척	보통주	3,596	0.13	3,596	0.13	－
박현기	친인척	보통주	895	0.03	895	0.03	－
이수진	친인척	보통주	654	0.02	654	0.02	－
권해진	친인척	보통주	0	0	220	0.01	장내 매수
(주)명진포장	기타 특수관계인	보통주	14,497	0.50	14,497	0.50	－
계		보통주	1,393,029	48.44	1,393,249	48.45	－
		－	－	－	－	－	－

나. 최대주주의 주요경력 및 개요

1) 최대주주의 주요 경력

최대주주 성명	직위	주요경력(최근 5년간)	
		경력사항	기간
		한국경영자총협회 부회장	2018.2 ~
		대한상공회의소 유통위원회 부위원장	2015.6 ~
		세종문화회관 이사	2015.3 ~ 2018.3

최대주주 성명	직위	주요경력(최근 5년간)	
		경력사항	기간
박진선	대표이사 사장	한국상장회사협의회 부회장	2014.2 ~
		재단법인 국제한식문화재단 이사	2011.2 ~
		서울상공회의소 감사	2011.2 ~ 2021.2
		대한상공회의소 중견기업위원회 부위원장	2009.12 ~
		한국식품산업협회 이사	2016.2 ~
		대한상공회의소 유통물류진흥원 GS1코리아 운영위원회 위원	2008.6 ~
		대한상공회의소 조세위원회 위원장	2016.12 ~
		한국중견기업연합회 부회장	2008.2 ~
		한국능률협회 이사	1998.3 ~
		한국장류협동조합 이사	1998.2 ~

2) 최대주주의 겸직 현황

(2022년 12월 31일 현재)

임원 성명	샘표(주)	샘표식품(주)	조치원식품	양포식품	샘표 아이에스피	SFS	선부(상해) 상무유한공사
박진선	대표이사 (상근)	대표이사 (상근)	대표이사 (비상근)	대표이사 (비상근)	기타비상무이사 (비상근)	대표이사 (비상근)	이사회 의장 (비상근)

최대주주의 주요경력 및 개요

최대주주의 최대주주(법인 또는 단체)의 개요

2. 최대주주 변동현황

해당사항 없음

3. 주식의 분포

가. 5% 이상 주주

주식 소유현황

(기준일 : 2022년 12월 31일)

(단위 : 주)

구분	주주명	소유주식수	지분율(%)	비고
5% 이상 주주	박진선	979,128	34.05	-
	박용학	189,312	6.58	-
우리사주조합		-	-	-

4. 소액주주현황

소액주주현황

(기준일 : 2022년 12월 31일)

(단위 : 주)

구분	주주			소유주식			비고
	소액 주주수	전체 주주수	비율 (%)	소액 주식수	총발행 주식수	비율 (%)	
소액주주	10,077	10,092	99.85	662,088	2,165,953	30.57	-

* 총발행주식수 : 의결권 있는 발행주식 총수임

5. 주가 및 주식거래실적

(단위 : 원, 주)

주식의 종류	구분		2022년					
			12월	11월	10월	9월	8월	7월
기명식 보통주	주가*	최고	48,900	50,000	59,200	52,900	56,200	58,200
		최저	47,250	46,750	47,200	40,750	50,400	50,800
		평균	47,930	48,820	54,896	48,844	53,708	55,102
	거래량	최고	116,508	116,901	1,208,069	639,476	291,390	158,507
		최저	6,732	8,031	32,895	11,149	12,743	13,399
		월간	383,686	617,921	3,819,406	1,879,176	1,174,763	941,969

* 주가는 해당 일자의 종가 기준임

VIII. 임원 및 직원 등에 관한 사항

1. 임원 및 직원 등의 현황

가. 임원 현황

임원 현황

(기준일 : 2022년 12월 31일)

(단위 : 주)

성명	성별	출생년월	직위	등기임원 여부	상근 여부	담당 업무	주요경력	소유주식수		최대주주와의 관계	재직기간	임기 만료일
								의결권 있는 주식	의결권 없는 주식			
박진선	남	1950.02	대표이사	사내이사	상근	사장	<ul style="list-style-type: none"> ○ 미국 오하이오 주립대학교 철학 박사 ○ 1997.04 ~ 현재 : 생표 주식회사 대표이사 사장 ○ 2008.02 ~ 현재 : 한국중견기업연합회 부회장 ○ 2014.02 ~ 현재 : 한국상장회사협의회 부회장 ○ 2016.07 ~ 현재 : 생표식품 주식회사 대표이사 사장 	979,128	-	본인	34년 1개월	2023.03.20
오충열	남	1962.05	상무이사	사내이사	상근	경영관리팀장	<ul style="list-style-type: none"> ○ 연세대학교 경영학 ○ 2016.02 ~ 현재 : 생표 주식회사 경영관리팀장 (상무이사) ○ 2017.02 ~ 현재 : 생표식품 주식회사 경영지원본부장 (상무이사) 	-	-	-	18년 8개월	2023.03.20
김진만	남	1959.10	사외이사	사외이사	비상근	총괄	<ul style="list-style-type: none"> ○ 미국 Kansas State University, Food Science 박사 ○ 2004.09 ~ 현재 : 건국대학교 상허생명과학대학 식품유통공학과 교수 ○ 2018.01 ~ 2019.12 : (사)한국축산식품학회 부회장 ○ 2018.02 ~ 2020.02 : 식품의약품안전평가원 위해평가전문위원회 전문위원 ○ 2019.09 ~ 2021.09 : 식품의약품안전처 축산물위생심의위원회 위생제도총괄분과위원장 ○ 2020.01 ~ 2020.12 : (사)한국축산식품학회 회장 	-	-	-	1년 9개월	2024.03.22
박승현	남	1950.01	감사	감사	상근	감사	<ul style="list-style-type: none"> ○ 일본 게이오(KEIO) 대학교 관리공학 박사 ○ 1986.03 ~ 2015.02 : 인하대학교 산업경영공학과 교수 ○ 2015.03 ~ 현재 : 인하대학교 명예교수 ○ 2011.03 ~ 2016.03 : 생표 주식회사 감사(비상근) ○ 2016.03 ~ 현재 : 생표 주식회사 감사 	-	-	-	11년 9개월	2025.03.21

등기임원 선임 후보자 및 해임 대상자 현황

(기준일 : 2023년 03월 10일)

구분	성명	성별	출생년월	사외이사 후보자 해당여부	주요경력	선·해임 예정일	최대주주와의 관계
선임	박진선	남	1950.02	사내이사	○ 미국 오하이오 주립대학교 철학 박사 ○ 1997.04 ~ 현재 : 생표 주식회사 대표이사 사장 ○ 2008.02 ~ 현재 : 한국중견기업연합회 부회장 ○ 2014.02 ~ 현재 : 한국상장회사협의회 부회장 ○ 2016.07 ~ 현재 : 생표식품 주식회사 대표이사 사장	2023.03.20	최대주주
선임	오충열	남	1962.05	사내이사	○ 연세대학교 경영학 ○ 2016.02 ~ 현재 : 생표 주식회사 경영관리팀장 (상무이사) ○ 2017.02 ~ 현재 : 생표식품 주식회사 경영지원본부장 (상무이사)	2023.03.20	해당사항 없음

나. 직원의 현황

직원 등 현황

(기준일 : 2022년 12월 31일)

(단위 : 천원)

직원										소속 외 근로자			비고
사업부문	성별	직 원 수					평 균 근속연수	연간급여 총 액	1인평균 급여액	남	여	계	
		기간의 정함이 없는 근로자		기간제 근로자		합 계							
		전체	(단시간 근로자)	전체	(단시간 근로자)								
지주사업	남	1	0	0	0	1	10.4	-	-	-	-	-	-
지주사업	여	1	0	0	0	1	18	-	-				-
합 계		2	0	0	0	2	14.2	98,899	49,449				-

* 등기임원은 제외함

** 남, 여별로 연간급여총액, 1인 평균 급여액을 작성하면 직원 개인의 급여를 유추할 수 있어서 합계액을 기재함

미등기임원 보수 현황

(기준일 : 2022년 12월 31일)

(단위 : 천원)

구분	인원수	연간급여 총액	1인평균 급여액	비고
미등기임원	0	0	0	0

2. 임원의 보수 등

<이사·감사 전체의 보수현황>

1. 주주총회 승인금액

(단위 : 천원)

구 분	인원수	주주총회 승인금액	비고
등기이사 (사외이사 포함)	3	2,000,000	-
감사	1	200,000	-

* 인원수는 공시기준일 현재 인원수임

2. 보수지급금액

2-1. 이사·감사 전체

(단위 : 천원)

인원수	보수총액	1인당 평균보수액	비고
4	603,099	150,775	-

* 인원수는 공시기준일 현재 인원수임

2-2. 유형별

(단위 : 천원)

구 분	인원수	보수총액	1인당 평균보수액	비고
등기이사 (사외이사, 감사위원회 위원 제외)	2	480,099	240,050	-
사외이사 (감사위원회 위원 제외)	1	36,000	36,000	-
감사위원회 위원	-	-	-	-
감사	1	87,000	87,000	-

* 인원수는 공시기준일 현재 인원수임

3. 이사·감사의 보수지급기준

구분	보수지급기준(지급근거, 보수체계, 보수결정시 평가항목 등)
이사(등기이사, 사외이사)	<ul style="list-style-type: none"> - 보수는 주주총회 결의로 정한 보수한도 범위 내에서 해당이사의 직무, 직급, 근속기간, 리더십, 전문성, 회사기여도 등을 종합적으로 반영하여 기본급을 결정함. - 이사회 승인을 받은 임원보수규정에 의거하여 연간 급여 총액을 책정하고, 이를 1/12로 균등분할하여 매월 지급함
감사	<ul style="list-style-type: none"> - 보수는 주주총회 결의로 정한 보수한도 범위 내에서 해당감사의 직무, 직급, 근속기간, 리더십, 전문성, 회사기여도 등을 종합적으로 반영하여 기본급을 결정함. - 이사회 승인을 받은 임원보수규정에 의거하여 연간 급여 총액 84,000,000원을 책정하고, 이를 1/12로 균등분할하여 매월 7,000,000원을 지급함

<보수지급금액 5억원 이상인 이사·감사의 개인별 보수현황>

1. 개인별 보수지급금액

(단위 : 천원)

이름	직위	보수총액	보수총액에 포함되지 않는 보수
-	-	-	-

2. 산정기준 및 방법

(단위 : 천원)

이름	보수의 종류		총액	산정기준 및 방법
-	근로소득	급여	-	-
		상여	-	-
		주식매수선택권 행사이익	-	-
		기타 근로소득	-	-
	퇴직소득		-	-
	기타소득		-	-

<보수지급금액 5억원 이상 중 상위 5명의 개인별 보수현황>

1. 개인별 보수지급금액

(단위 : 천원)

이름	직위	보수총액	보수총액에 포함되지 않는 보수
-	-	-	-

2. 산정기준 및 방법

(단위 : 천원)

이름	보수의 종류		총액	산정기준 및 방법
	근로소득	급여	-	-
		상여	-	-
		주식매수선택권		

이름	보수의 종류		총액	산정기준 및 방법
-		행사이익	-	-
		기타 근로소득	-	-
	퇴직소득		-	-
	기타소득		-	-

IX. 계열회사 등에 관한 사항

1. 계열회사의 현황

가. 계열회사 현황(요약)

(기준일 : 2022년 12월 31일)

(단위 : 사)

기업집단의 명칭	계열회사의 수		
	상장	비상장	계
샘표	2	7	9

※상세 현황은 '상세표-2. 계열회사 현황(상세)' 참조

나. 계열회사 및 연결대상종속회사의 계통도



계열회사 및 연결대상종속회사의 계통도(2022년 12월 31일 기준)

다. 회사와 계열회사(연결대상종속회사 포함)간 임원 겸직 현황

(2022년 12월 31 현재)

임원 성명	샘표(주)	샘표식품 (주)	조치원식품	양포식품	샘표 아이에스피	SFS	선부(상해) 상무유한공사
박진선	대표이사 (상근)	대표이사 (상근)	대표이사 (비상근)	대표이사 (비상근)	기타비상무이사 (비상근)	대표이사 (비상근)	이사회 의장 (비상근)
오충열	상무이사 (상근)	상무이사 (상근)	-	-	-	-	대표이사 (비상근)
박용학	-	상무이사 (상근)	-	상무이사 (비상근)	대표이사 (상근)	-	-
이원우	-	-	상무이사	상무이사	-	-	-

임원 성명	샘표(주)	샘표식품 (주)	조치원식품	양포식품	샘표 아이에스피	SFS	선부(상해) 상무유한공사
			(비상근)	(상근)			

2. 타법인 출자현황

가. 타법인출자 현황(요약)

타법인출자 현황(요약)

(기준일 : 2022년 12월 31일)

(단위 : 천원)

출자 목적	출자회사수			총 출자금액			
	상장	비상장	계	기초 장부 가액	증가(감소)		기말 장부 가액
					취득 (처분)	평가 손익	
경영참여	1	3	4	128,294,616	-	5,834,903	134,129,519
일반투자	-	-	-	-	-	-	-
단순투자	2	5	7	12,306,134	-563,642	568,881	12,311,373
계	3	8	11	140,600,750	-563,642	6,403,784	146,440,892

※상세 현황은 '상세표-3. 타법인출자 현황(상세)' 참조

X. 대주주 등과의 거래내용

1. 대주주등에 대한 신용공여 등

(단위 : 천원)

거래상대방	관계	신용공여 종류	거래기간	거 래 내 역 (잔액)			
				기초	증가	감소	기말
양포식품(주)	특수관계자	담보제공	2016.07~2023.04	3,600,000	-	-	3,600,000
샘표식품(주)	특수관계자	담보제공	2022.12 ~ 2023.12	-	5,000,000	-	5,000,000
SEMPIO FOOD SERVICES, INC.	특수관계자	자금대여	2017.05~2022.05	829,850	-	829,850	-
선부(상해)상무유한공사(*1)	특수관계자	자금대여	2017.06~2027.06	711,300	149,580	-	860,880

* 당사는 2016년 7월 1일을 분할기일로 하여 회사분할을 실시하였으며, 이에 따라 분할 전 회사가 가지고 있던 채무 및 우발부채에 대하여 분할존속회사(샘표(주))와 분할신설회사(샘표식품(주))가 연대하여 변제할 책임을 지고 있습니다.

(*1) 2022년 06월 선부(상해)상무유한공사 대여금 USD600,000의 만기일을 2027년 6월로 5년 연장하였습니다.

2. 대주주와의 자산양수도 등

해당 사항 없음

3. 대주주와의 영업거래

해당 사항 없음

4. 대주주 이외의 이해관계자와의 거래

가. 대주주 이외의 이해관계자와의 자산양수도

해당 사항 없음

나. 대주주 이외의 이해관계자와의 영업거래

(단위 : 천원)

거래상대방	관계	거래종류	거래일자	거래내용	거래 금액
샘표식품(주)	특수관계자	용역제공	2022.01~2022.12	브랜드수익	1,155,924
		배당수익	2022.03.21	배당수익	451,168
(주)샘표아이에스피	특수관계자	용역제공	2022.01~2022.12	브랜드수익	80,433
		배당수익	2022.03.31	배당수익	200,000

XI. 그 밖에 투자자 보호를 위하여 필요한 사항

1. 공시내용 진행 및 변경사항

신고일자	제목	신고 내용	진행 사항
2022.9.27	자기주식취득 신탁계약 체결 결정	2022년 9월 27일부터 2023년 9월 26일까지 1년간 자기주식취득 신탁계약 체결 - 계약금액 10,000,000,000원	취득주식수 : 51,660주 취득금액 : 2,485,570,950원

2. 우발부채 등에 관한 사항

가. 중요한 소송사건

해당사항 없음

나. 견질 또는 담보용 어음·수표 현황

견질 또는 담보용 어음·수표 현황

(기준일 :)

(단위 : 매, 백만원)

제 출 처	매 수	금 액	비 고
은 행			
금융기관(은행제외)			
법 인			
기타(개인)			

다. 채무보증 현황

우리회사는 2016년 7월 1일을 기준으로 식품사업부문을 분할하였으며, 상법 제530조의9 제1항에 의거하여 분할신설회사인 샘표식품 주식회사와 함께 분할 전의 회사 채무에 대하여 연대하여 변제할 책임이 있습니다.

라. 채무인수약정 현황

해당 사항 없음

마. 그 밖의 우발채무 등

(1) 당기말 현재 연결회사가 금융기관과 체결한 약정 내역은 다음과 같습니다

(원화단위: 천원, 외화단위: USD)				
금융기관	내역	실행금액	한도금액	약정의무
국민은행	기업전자결제(*1)	1,644,568	9,000,000	
	상생결제론(*1)	16,875,622	30,000,000	
우리은행	수입신용약정	USD 0	USD 5,000,000	
한국농수산물유통공사	운영자금대출	7,000,000	7,000,000	1. 수출의무 : 대출액의 50%이상 2. 국산원료구매의무 : 대출액의 30%이상 (추가 수출의무로 25~75% 대체가능)
KDB산업은행	일반한도대출	771,000	12,500,000	
	시설자금대출	20,100,000	20,100,000	
	운영자금대출	USD 10,000,000	USD 10,000,000	
한국수출입은행	수출성장자금대출	8,000,000	8,000,000	연1회 수출실적확인서 제출
		USD 5,000,000	USD 5,000,000	연1회 수출실적확인서 제출
합계		54,391,190	86,600,000	
		USD 15,000,000	USD 20,000,000	

(*1) 회사는 기업전자결제 및 상생결제론을 활용하여 매입채무 등의 대금 결제를 진행하고 있으며 실행금액은 매입채무 및 기타채무로 표시됩니다. 기업전자결제 및 상생결제론의 한도금액은 발행한도금액입니다.

(2) 당기말 현재 연결회사가 종속기업의 자금조달 등을 위하여 제공하고 있는 채무보증의 내역은 다음과 같습니다.

(단위: USD)					
채무보증 제공자	채무보증 제공받은자	금융기관	보증기간	관련 차입금	채무보증한도
샘표식품 주식회사	SEMPIO FOOD SERVICES, INC.	KDB산업은행 뉴욕지점	2021.11.15 ~ 2024.11.15	USD 10,000,000	USD 10,000,000

(3) 당기말과 전기말 현재 연결회사가 제공받은 지급보증 내역은 다음과 같습니다.

(단위: 천원)			
제공자	내 용	당반기말	전기말
서울보증보험(주)	인허가보증보험	27,846	17,320
서울보증보험(주)	이행지급보증	30,000	-
합 계		57,846	17,320

(4) 분할 전 기존채무에 대한 연대책임

당기말 현재 연결회사인 샘표식품(주)는 분할준속회사인 샘표(주)의 분할 전 기존 채무(분할기준일전의 원인행위로 발생하는 우발채무 포함)에 대하여 연대하여 변제할 의무를 부담하고 있습니다.

(5) 당기말 현재 당사가 피고로 계류 중인 소송사건은 없습니다.

(6) 기타 약정사항

당기말 현재 지배기업은 샘표식품(주)와 상표사용, 물적자산제공, 용역에 관한 계약

을 체결하고 있습니다.

3. 제재 등과 관련된 사항

(1) 행정기관의 제재현황

일자	제재기관	처벌 또는 조치 대상자	처벌 또는 조치 내용	금전적 처벌(조치)의 경우 해당금액	횡령·배임의 경우 관련금액	사유 및 근거법령	처벌 또는 조치에 대한 회사의 이행현황	재발방지를 위한 회사의 대책
2021.07.19	경기도청	샘표식품 이천공장	1차 개선명령	-	-	o OO 배출허용기준초과 및 대기환경보전법 33조 및 동법 시행규칙 제134조	사내 자체교육 실시 및 완료	o 굴뚝감시체계업무편람의 대기 TMS 운영 및 관리기준 숙지
2021.10.08	충부지방고용노동청	샘표식품 이천공장	시정지시/과태료	1,440,000원	-	o 산업안전보건법 제46조 1항	시정지시 조치 완료 및 과태료 납부 완료	o 공정안전보고서 준수, 분기별로 현장점검 시행 후 자체 시정조치함
2022.03.21	공정거래위원회	샘표 주식회사	향후 행위금지 명령/ 및 과징금	12,000,000원	-	o 공정거래법 제18조의 제2항 제5호, 지주회사 행위제한규정 위반	공정거래위원회 이의신청	o 관련직원에 대한 공정거래법 교육 o 투자시 체크리스트 작성
2022.09.15	서울시 중구청	샘표식품	과징금	5,320,000원	-	o 식품 또는 식품 첨가물에 관한 기준 및 규격(식품위생법 제7조 제4항 위반)	협력사에 대한 공정개선 지시 및 과태료 납부 완료	o 이물혼입 방지를 위한 제조공정 개선 및 품질검사 강화

4. 작성기준일 이후 발생한 주요사항 등 기타사항

외국지주회사의 자회사 현황

(기준일 :)

(단위 : 백만원)

구 분	A지주회사	B법인	C법인	D법인	...	연결조정	연결 후 금액
매출액						()	
내부 매출액	()	()	()	()	()		-
순 매출액						-	

구 분	A지주회사	B법인	C법인	D법인	...	연결조정	연결 후 금액
영업손익						()	
계속사업손익						()	
당기순손익						()	
자산총액						()	
현금및현금성자산							
유동자산							
단기금융상품							
부채총액						()	
자기자본						()	
자본금						()	
감사인						-	
감사·검토 의견						-	
비 고							

XII. 상세표

1. 연결대상 종속회사 현황(상세)

☞ 본문 위치로 이동

(단위 : 천원)

상호	설립일	주소	주요사업	최근사업연도말 자산총액	지배관계 근거	주요종속 회사 여부
샘표식품(주)	2016.7.4	서울시 중구 충무로 2	식품의 제조 및 가공, 판매	350,286,507	실질지배력	O
SFS (Sempio Food Services, Inc.)	2000.07.20	12928, Moore ST. Cerritos, CA 90703, USA	식음료 도매 및 수출 입	33,912,053	실질지배력	O
선부(상해) 상무유한공사	2008.04.17	Room 515, Building 27, Lane 8633 Zhongchun Road, Shanghai, China. 201101	식음료 도매 및 수출 입	955,510	실질지배력	X
양포식품(주)	1976.03.16	경상북도 포항시 남구 장기면 동해안로 3296	식음료의 제조 및 가 공	8,951,919	의결권의 과반수 소유	X
(주)샘표아이에스피	2002.6.28	서울시 중구 충무로 2	판매행사 대행업	4,370,276	의결권의 과반수 소유	X
조치원식품(주)	1973.02.14	세종특별시 연서면 당산로 495-20	인적용역 서비스업	1,191,404	의결권의 과반수 소유	X

2. 계열회사 현황(상세)

☞ 본문 위치로 이동

(기준일 : 2022년 12월 31일)

(단위 : 사)

상장여부	회사수	기업명	법인등록번호
상장	2	샘표 주식회사	110111-0123797
		샘표식품 주식회사	110111-6110045
비상장	7	양포식품(주)	174611-0001286
		조치원식품(주)	164711-0000171
		(주) 샘표아이에스피	110111-2557077
		통도물류(주)	110111-1710072
		성도물류(주)	134411-0051689
		(주)누리팩	134411-0039726
		(주)명진포장	134511-0085032

3. 타법인출자 현황(상세)

☞ 본문 위치로 이동

(기준일 : 2022년 12월 31일)

(단위 : 천원, 주, %)

법인명	상장 여부	최초취득일자	출자 목적	최초취득금액	기초잔액			증가(감소)			기말잔액			최근사업연도 재무현황	
					수량	지분율	장부가액	취득(처분)		평가손익	수량	지분율	장부가액	총자산	당기순손익
								수량	금액						
동원산업(주)*	상장	2006.03.28	투자	1,007,929	33,201	0.9	7,536,627	-	-	655,720	166,005	0.9	8,192,347	3,051,904,549	171,466,424
사조동아원(주)*	상장	2006.11.13	투자	3,103,026	805,083	0.6	893,642	-805,083	-893,642	-	-	-	-	448,788,965	2,275,542
(주)제이티비씨*	비상장	2011.03.21	투자	1,645,245	329,049	0.3	228,360	-	-	-137,542	329,049	0.3	90,818	319,072,780	-19,412,488
한국장류협동조합**	비상장	1978.03.28	투자	111,500	1,115	-	111,500	-	-	-	1,115	-	111,500	-	-
샘표아이에스피**	비상장	2002.07.01	경영권 지배	100,000	20,000	100.0	1,109,386	-	-	333,276	20,000	100.0	1,442,661	4,370,276	533,276
조치원식품**	비상장	1987.05.30	경영권 지배	500,202	115,600	96.3	1,060,441	-	-	3,861	115,600	96.3	1,064,302	1,191,404	4,008
양포식품***	비상장	1987.05.30	경영권 지배	2,703,223	52,500	87.5	3,829,942	-	-	252,951	52,500	87.5	4,082,893	8,951,919	323,131
샘표식품(주)***	상장	2016.07.01	경영권 지배	71,735,776	2,255,842	49.4	122,294,847	-	-	5,244,815	2,255,842	49.4	127,539,662	350,286,507	13,100,985
뮤렉스웨이브2호 액티브시니어 투자조합**	비상장	2020.11.27	투자	100,000	-	-	536,000	330	330,000	103,927	866	-	969,927	28,648,744	-1,231,992
요즈마-ATU게임체인저펀드1호**	비상장	2021.03.30	투자	2,000,000	-	-	2,000,000	-	-	-	-	-	2,000,000	68,211,185	-2,192,015
매일방송	비상장	2021.12.15	투자	1,000,005	165,290	0.3	1,000,005	-	-	-53,223	165,290	0.3	946,781	443,372,444	23,651,104
합 계					3,777,680	-	140,600,750	-804,753	-563,642	6,403,784	3,106,267	-	146,440,892	-	-

* 동원산업(주), 사조동아원(주), (주)제이티비씨는 공정가치로 평가하였습니다.

** 한국장류협동조합, 뮤렉스웨이브2호 액티브시니어 투자조합은 시장성이 없고 공정가액을 신뢰성 있게 측정할 수 없어 취득원가로 평가하였습니다.

*** (주)샘표아이에스피, 양포식품(주), 샘표식품(주), 조치원식품(주)는 지분법으로 평가하였습니다.

**** 최근사업연도 재무현황은 일부 법인의 자료 확보가 현실적으로 곤란하여 동원산업(주), 사조동아원(주), (주)제이티비씨, 한국장류협동조합, 뮤렉스웨이브2호액티브시니어투자조합, 요즈마-ATU게임체

인저펀드1호, 매일방송은 2021년 12월 31일 현재의 재무현황을 기재하였습니다.

【 전문가의 확인 】

1. 전문가의 확인

우리회사는 전문가의 확인으로 기재할 사항이 없습니다.

2. 전문가와의 이해관계

우리회사는 전문가와의 이해관계로 기재할 사항이 없습니다.